This is a digital copy of a book that was preserved for generations on library shelves before it was carefully scanned by Google as part of a project to make the world's books discoverable online.

It has survived long enough for the copyright to expire and the book to enter the public domain. A public domain book is one that was never subject to copyright or whose legal copyright term has expired. Whether a book is in the public domain may vary country to country. Public domain books are our gateways to the past, representing a wealth of history, culture and knowledge that's often difficult to discover.

Marks, notations and other marginalia present in the original volume will appear in this file - a reminder of this book's long journey from the publisher to a library and finally to you.

Usage guidelines

Google is proud to partner with libraries to digitize public domain materials and make them widely accessible. Public domain books belong to the public and we are merely their custodians. Nevertheless, this work is expensive, so in order to keep providing this resource, we have taken steps to prevent abuse by commercial parties, including placing technical restrictions on automated querying.

We also ask that you:

+ *Make non-commercial use of the files* We designed Google Book Search for use by individuals, and we request that you use these files for personal, non-commercial purposes.

+ *Refrain from automated querying* Do not send automated queries of any sort to Google's system: If you are conducting research on machine translation, optical character recognition or other areas where access to a large amount of text is helpful, please contact us. We encourage the use of public domain materials for these purposes and may be able to help.

+ *Maintain attribution* The Google "watermark" you see on each file is essential for informing people about this project and helping them find additional materials through Google Book Search. Please do not remove it.

+ *Keep it legal* Whatever your use, remember that you are responsible for ensuring that what you are doing is legal. Do not assume that just because we believe a book is in the public domain for users in the United States, that the work is also in the public domain for users in other countries. Whether a book is still in copyright varies from country to country, and we can't offer guidance on whether any specific use of any specific book is allowed. Please do not assume that a book's appearance in Google Book Search means it can be used in any manner anywhere in the world. Copyright infringement liability can be quite severe.

About Google Book Search

Google's mission is to organize the world's information and to make it universally accessible and useful. Google Book Search helps readers discover the world's books while helping authors and publishers reach new audiences. You can search through the full text of this book on the web at `http://books.google.com/`

Über dieses Buch

Dies ist ein digitales Exemplar eines Buches, das seit Generationen in den Regalen der Bibliotheken aufbewahrt wurde, bevor es von Google im Rahmen eines Projekts, mit dem die Bücher dieser Welt online verfügbar gemacht werden sollen, sorgfältig gescannt wurde.

Das Buch hat das Urheberrecht überdauert und kann nun öffentlich zugänglich gemacht werden. Ein öffentlich zugängliches Buch ist ein Buch, das niemals Urheberrechten unterlag oder bei dem die Schutzfrist des Urheberrechts abgelaufen ist. Ob ein Buch öffentlich zugänglich ist, kann von Land zu Land unterschiedlich sein. Öffentlich zugängliche Bücher sind unser Tor zur Vergangenheit und stellen ein geschichtliches, kulturelles und wissenschaftliches Vermögen dar, das häufig nur schwierig zu entdecken ist.

Gebrauchsspuren, Anmerkungen und andere Randbemerkungen, die im Originalband enthalten sind, finden sich auch in dieser Datei – eine Erinnerung an die lange Reise, die das Buch vom Verleger zu einer Bibliothek und weiter zu Ihnen hinter sich gebracht hat.

Nutzungsrichtlinien

Google ist stolz, mit Bibliotheken in partnerschaftlicher Zusammenarbeit öffentlich zugängliches Material zu digitalisieren und einer breiten Masse zugänglich zu machen. Öffentlich zugängliche Bücher gehören der Öffentlichkeit, und wir sind nur ihre Hüter. Nichtsdestotrotz ist diese Arbeit kostspielig. Um diese Ressource weiterhin zur Verfügung stellen zu können, haben wir Schritte unternommen, um den Missbrauch durch kommerzielle Parteien zu verhindern. Dazu gehören technische Einschränkungen für automatisierte Abfragen.

Wir bitten Sie um Einhaltung folgender Richtlinien:

+ *Nutzung der Dateien zu nichtkommerziellen Zwecken* Wir haben Google Buchsuche für Endanwender konzipiert und möchten, dass Sie diese Dateien nur für persönliche, nichtkommerzielle Zwecke verwenden.

+ *Keine automatisierten Abfragen* Senden Sie keine automatisierten Abfragen irgendwelcher Art an das Google-System. Wenn Sie Recherchen über maschinelle Übersetzung, optische Zeichenerkennung oder andere Bereiche durchführen, in denen der Zugang zu Text in großen Mengen nützlich ist, wenden Sie sich bitte an uns. Wir fördern die Nutzung des öffentlich zugänglichen Materials für diese Zwecke und können Ihnen unter Umständen helfen.

+ *Beibehaltung von Google-Markenelementen* Das "Wasserzeichen" von Google, das Sie in jeder Datei finden, ist wichtig zur Information über dieses Projekt und hilft den Anwendern weiteres Material über Google Buchsuche zu finden. Bitte entfernen Sie das Wasserzeichen nicht.

+ *Bewegen Sie sich innerhalb der Legalität* Unabhängig von Ihrem Verwendungszweck müssen Sie sich Ihrer Verantwortung bewusst sein, sicherzustellen, dass Ihre Nutzung legal ist. Gehen Sie nicht davon aus, dass ein Buch, das nach unserem Dafürhalten für Nutzer in den USA öffentlich zugänglich ist, auch für Nutzer in anderen Ländern öffentlich zugänglich ist. Ob ein Buch noch dem Urheberrecht unterliegt, ist von Land zu Land verschieden. Wir können keine Beratung leisten, ob eine bestimmte Nutzung eines bestimmten Buches gesetzlich zulässig ist. Gehen Sie nicht davon aus, dass das Erscheinen eines Buchs in Google Buchsuche bedeutet, dass es in jeder Form und überall auf der Welt verwendet werden kann. Eine Urheberrechtsverletzung kann schwerwiegende Folgen haben.

Über Google Buchsuche

Das Ziel von Google besteht darin, die weltweiten Informationen zu organisieren und allgemein nutzbar und zugänglich zu machen. Google Buchsuche hilft Lesern dabei, die Bücher dieser Welt zu entdecken, und unterstützt Autoren und Verleger dabei, neue Zielgruppen zu erreichen. Den gesamten Buchtext können Sie im Internet unter `http://books.google.com` durchsuchen.

NYPL RESEARCH LIBRARIES
3 3433 07573335 6

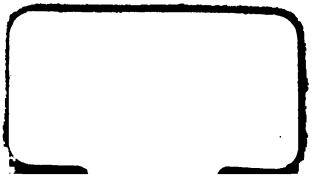

(Hoffman
NGK

E. T. A. Hoffmann's

Schriften.

Elfter Band.

E. T. A. Hoffmann's

ausgewählte Schriften.

Elfter Band:

Letzte Erzählungen, erster Theil.

Stuttgart,
Fr. Brodhag'sche Buchhandlung.

1839.

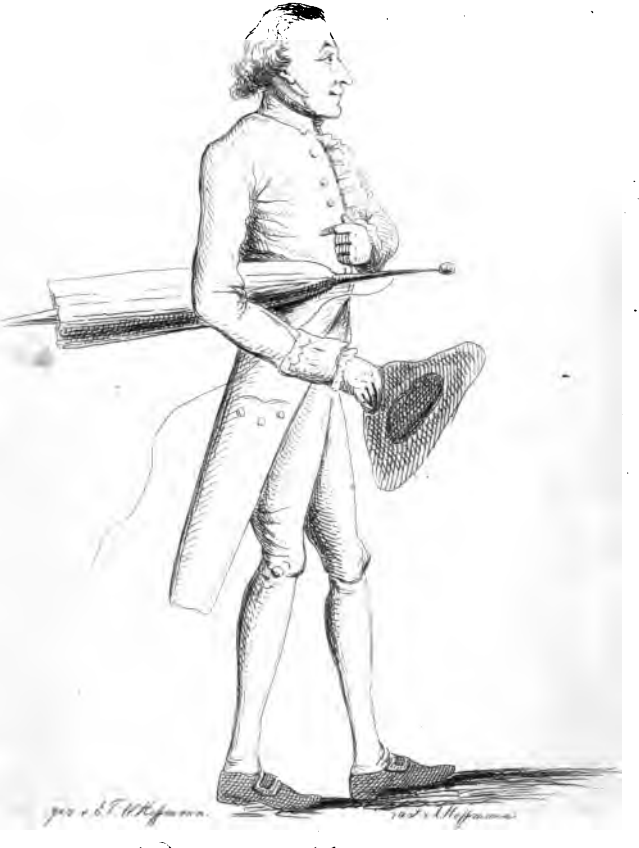

Der graue Mann aus dem Peter Schlemihl.

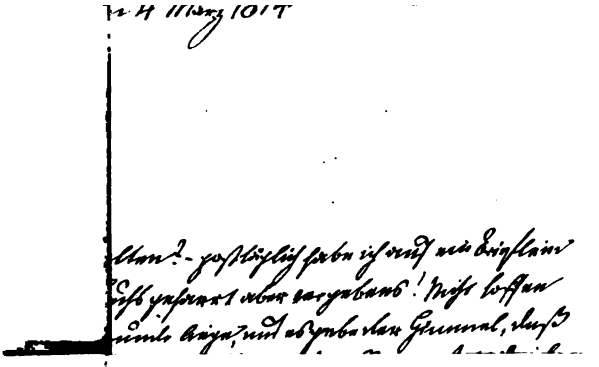

[illegible] 4 März 1817

[illegible]lten? – postläglich habe ich auf ein Briefleim
[illegible]uchs gefahrt aber vergebens! Nicht hoffen
[illegible]unde liege, und es gebe der Himmel, daß

Kunz — Mediz Director. — Hoffmann.

[illegible] W. Hoffmann — Pfeiffer. — nach v. A. Hoffmann

E. T. A. Hoffmann's

Erzählungen

aus seinen letzten Lebensjahren,

sein Leben und Nachlaß.

In fünf Bänden.

Herausgegeben

von

Micheline Hoffmann, geb. Rorer.

Mit Kupfern und Facsimile.

Vollständige, rechtmäßige Ausgabe.

Erster Band.

Erzählungen erster Theil.

Stuttgart,
Fr. Brodhag'sche Buchhandlung.
1839.

Inhalt.

	Seite
Vorwort von Micheline Hoffmann	I
Vorrede zur ersten Ausgabe von J. E. Hitzig	III
Die Doppeltgänger	1
Die Räuber	85
Die Irrungen	151
Die Geheimnisse	219
Der Elementargeist	305
Allotria.	
I. Die Folgen eines Sauschwanzes	379
II. Moderne Welt — moderne Leute	383
Text zu grotesken Darstellungen	387

Vorwort.

Dem mannigfach laut gewordenen Wunsche, die in Berlin bei Herrn Reimer erschienene Ausgabe der ausgewählten Schriften meines verewigten Gatten durch seine letzten Erzählungen und die Biographie desselben aus der Feder seines Freundes, des Herrn Criminaldirectors Dr. Hitzig, ergänzt zu sehen, gern entsprechend, habe ich die Herausgabe gegenwärtiger fünf Bände unternommen. Ich freue mich, durch die Güte des Herrn J. Funk in Bamberg in den Stand gesetzt zu seyn, wesentliche Nachträge zu den genannten Werken in ihren älteren Ausgaben liefern zu können, und wünsche denselben in ihrer erneuerten Gestalt eine eben so günstige Aufnahme, als sie in ihrer früheren erfahren haben. Daß die fünf Bände auch als abgeson-

dertes Werk abgegeben werden, dürfte endlich einem großen Theil des Publikums angenehm seyn, da sie ein selbstständiges Ganze für sich bilden.

Breslau den 1. Juli 1839.

Micheline verw. Hoffmann,
geb. Norer.

Vorrede

zu der ersten Ausgabe.

„Theodor hatte die Freunde mit einem sehr edeln Wein bewirthet, den ihm ein Freund vom Rheine her gesendet. Er schenkte den Rest ein in die Gläser und sprach dann: Ich weiß in der That nicht, wie mir die wehmüthige Ahndung kommt, daß wir uns auf lange Zeit trennen, vielleicht niemals wiedersehen werden:" — so endete Hoffmann (Theodor) am Schlusse des Jahres 1821, in voller Gesundheit und Frische, den vierten Band seiner Serapionsbrüder, — und die Mitte des folgenden Jahres sah ihn nicht mehr unter den Lebenden.

Mithin blieb denn dem überlebenden Freunde auch das Geschäft, die letzten Erzählungen des Vorausgegangenen zu sammeln, die Hoffmann selbst, hätte ihn nicht ein früher Tod ereilt, in einer andern Form, als die in den Serapionsbrüdern gewählte, über die er aber mit sich noch

nicht auf dem Reinen war, zu einem Ganzen zu vereinigen beabsichtigte. Der Herausgeber hat dies in dem vorliegenden Werke gethan, und nur wenig über das dabei beobachtete Verfahren vorauszuschicken.

Zuförderst, — was das „vollständig gesammelt" auf dem Titel betrifft; — daß man nichts in gegenwärtiger Sammlung vermissen wird, als das im Frauentaschenbuch für das vergangene Jahr abgedruckte Fragment der Erzählung: „der Feind," * welches als Bruchstück wohl für diejenigen einiges Interesse haben kann, die den Dichter gern bis zu seinen letzten Augenblicken verfolgen mögen, für das Lesepublikum jedoch, so unvollendet wie es daliegt, keines; — nächst dieser, in der Mitte abgebrochenen Novelle aber, den Dialog: „des Vetters Eckfenster" und die Skizze: „die Genesung," aus Hoffmanns Leben und Nachlaß. Diese wieder aufzunehmen, trug der Herausgeber darum Bedenken, weil er — aufrichtig gesagt, — wünscht und glaubt, daß jeder, dem es um eine rechte Kenntniß von

* In diese Ausgabe auf den Wunsch Vieler, mit aufgenommen.

Hoffmann zu thun ist, das letztgenannte Werk, den Schlußstein und den Schlüssel seiner übrigen, besitzen, und also nicht fordern wird, was er dort schon hat hier nochmals zu empfangen.

So viel für diejenigen, welche den Herausgeber, hier zu wenig gegeben zu haben, beschuldigen möchten.

In Wahrheit fürchtet er aber nicht von dieser, sondern gerade von der entgegengesetzten Seite, manchen Vorwurf. Denn er darf sich so wenig, als der Welt, verbergen, daß die in diesen Bänden gelieferten vier ersten Erzählungen, deren Entstehung in die Zeit fällt, wo Hoffmann fabrikmäßig für die Kalender-Redaktionen arbeitetete, ihm zu dem Schwächsten, Uebereiltesten zu gehören scheinen, was aus dessen Feder geflossen, und wer mag ihm also dafür stehen, daß nicht Müllners geistreicher Spruch auf ihn als Sammler angewandt werde:

Stirbt ein Mann, der ein'gen Namen
In der Preßwelt sich erschrieb;
Auf der Stelle fällt ein Sammler
Ueber seinen Nachlaß her,
Jure primi occupantis
Nimmt er animo Besitz

Von dem weit zerstreuten Schatze,
Kündiget ihn prahlend an,
Und das Gute wie das Fade,
Sey's gedruckt, sey's Manuscript,
Ohne Gnade wird's gesammelt:
Denn der Todten Omnia
Liebet korpulent der Handel,
Und es läßt die Republik
Sich kein Jota unterschlagen.

Möchte er dagegen auch einwenden: der Ertrag des gegenwärtigen Werks, wie von Hoffmanns Leben und Nachlaß, sey allein der hülfsbedürftigen Wittwe seines Freundes bestimmt, und ein starkes Buch verspreche ihr größeren Nutzen als ein schwaches, so könnte man mit Recht erwiedern: es sey ein literarischer Crispinianismus, den Ruhm des Mannes für die Ewigkeit schmälern, um der Frau einen zeitlichen Vortheil zu verschaffen. — Aber der Herausgeber hat noch einen andern Entschuldigungs-Grund in Vorrath, und damit hofft er durchzukommen.

In Hoffmanns Leben nämlich ist schon angedeutet, und einsichtsvolle Kritiker dieses Werks haben es noch weiter ausgeführt, daß Hoffmann,

wie das Eckfenster beweiſet, in dem Maaße, als ſein irdiſches Leben ſich zum Ziele neigte, in ſeiner Auffaſſung und Darſtellung, aus dem ihm zur Gewohnheit gewordenen Nebeln und Schwebeln zu einer größern Klarheit und Natürlichkeit durchdrang. Dieſe Erſcheinung aber, deren Grund nicht leicht aufzufinden ſeyn möchte, wird man, wenn man die größern, in gegenwärtigem Werke nach der Zeitfolge, in welcher ſie entſtanden, geſammelten Erzählungen mit Aufmerkſamkeit und im Zuſammenhange betrachtet, gewiß noch deutlicher erkennen; — und ſo geht denn hieraus wieder ein wichtiges Reſultat für die Totalanſchauung einer allgemein als merkwürdig anerkannten Individualität hervor. Aus dieſer Rückſicht nun auch das weniger Bedeutende nicht unterdrückt zu haben, wird man hoffentlich dem Biographen verzeihen, wenn man es an dem bloßen Compilator vielleicht mit Recht gerügt haben würde. Sollte der Herausgeber ſich aber auch in dieſer erfreulichen Erwartung täuſchen, ſo iſt er ſich doch mit Klarheit bewußt, bei ſeinem Beginnen, von keinem andern als dem angegebenen Geſichtspunkte

ausgegangen zu seyn, und wird darin seine Beruhigung suchen, wenn er den Tadel vernehmen müßte, daß die größere Hälfte der hier wieder an's Licht gezogenen Erzählungen in der ewigen Nacht hätte bleiben mögen, in welcher sie bis jetzt mit den abgeschiedenen Geistern anderer altjähriger Almanachs-Zierden wandelten.

Zur Entstehungs-Geschichte der einzelnen größern in diesem Werke enthaltenen Dichtungen, sey es übrigens vergönnt, folgendes zu bemerken.

Die Doppeltgänger gehören, ihrem Anfange nach, in eine weit frühere Periode des Lebens von Hoffmann, als diejenige, in welcher sie (in v. Biedenfeld's und Kuffner's Feierstunden) gedruckt erschienen, nämlich in die Zeit, wo Hoffmann von Leipzig nach Berlin kam. Dort lernte er, wie in der Biographie erzählt ist, durch den Herausgeber, dessen Freunde, Chamisso und Contessa kennen, und verabredete mit diesen gemeinschaftlich einen Roman auf die Weise zu schreiben, als früher ein solcher aus einer Verbindung zwischen Bernhardi, Fouqué, Wilhelm Neumann und Varnhagen v. Ense hervorgegangen. Das von jenen dabei beobachtete Verfahren

war folgendes. Einer hatte angefangen, und sein Kapitel dem nächsten mitgetheilt, dieser schrieb das zweite, der folgende das dritte, und so weiter, in wechselnder Reihe, mit voller Berechtigung eines Jeden, die Handlung nach seinem Gutdünken fortzuführen. Das auf solche Art wirklich entstandene seltsame Buch: „Die Versuche und Hindernisse Karls. Berlin in der Realschulbuchhandlung 1808“ * ist wenig bekannt geworden, obgleich es dies Schicksal nicht verdient, indem es einzelnes Treffliche enthält. Hoffmann sprach es ungemein an, und er ging mit großer Liebe an das beabsichtigte ähnliche Werk. Aber die Sache zerschlug sich bald nach ihrem Beginn, und so machte Conteſſa Gebrauch von dem von ihm Ausgearbeiteten, in seinem „Bild der Mutter,“ ** Hoffmann aber von dem Seinigen in den Doppeltgängern, weshalb man in beiden Erzählungen auf die nämlichen Figuren, den Maler Georg Haberland, den Wirth, u. s. w. stößt.

* Wieder abgedruckt in W. Neumann's Schriften. In zwei Theilen. Leipzig, F. A. Brockhaus 1835. Thl. 2. S. 245 — 468.

** Das Bild der Mutter und das blonde Kind von den Brüdern Conteſſa. Berlin 1818. bei Reimer.

Wodurch Hoffmann bewogen worden, den Stoff von Schillers Räubern zu einer Erzählung zu verarbeiten, ist uns nicht bekannt.

Die Irrungen und die Geheimnisse verdanken ihre Entstehung den ersten Nachrichten von der Abschüttelung des Joches der Griechen.

Der Elementargeist hat, so viel wir wissen, keine besondere Veranlassung.

Ueber die Datura fastuosa ergiebt sich das Nähere aus einem Billet, welches Hoffmann unterm 13. Januar 1818 an den berühmten Naturforscher, Professor Lichtenstein in Berlin schrieb, worin es heißt:

„Chamisso hat mir als Vermächtniß die Idee einer Erzählung hinterlassen, die ich auszuarbeiten eben im Begriff stehe. Ein Professor der Botanik stirbt und hinterläßt nicht allein eine sehr reiche Pflanzensammlung, sondern er hat auch in einem kleinen besonders angelegten Treibhause ganz seltene fremde Pflanzen und Blumen gezogen. Unter diesen befindet sich ein Exemplar, von dem es ganz unerhört ist, daß es in diesem Himmelsstrich selbst in einem Treibhause gedieh. Die Wittwe (eine ganz alte Frau) veräußert

nichts davon, da sie selbst mit der Wartung der Pflanzen bekannt ist und daran Freude hat. Sie verwehrt selbst dem Amanuensis des seligen Herrn, einem blutjungen enthusiastischen Botaniker, dessen ganzes Herz an jener seltenen exotischen Pflanze im Treibhause hängt, den Zutritt, bis er sich entschließt, sie, die Alte, zu heirathen.

Ich bin nicht Botaniker, muß also irgend ein botanisches Werk tüchtig lesen und mich imprägniren. Könnten Sie mir auch wohl eine fremde Pflanze nennen, die Chamisso etwa gemeint haben dürfte? u. s. w."

Meister Wacht endlich, wie aus der Biographie bekannt, auf dem Sterbelager, bei gänzlich gelähmten Händen, dictirt, enthält Erfahrungen und Schilderungen von Charakteren aus Bamberg, die wir jedoch nicht deutlicher nachzuweisen vermögen. Je näher Hoffmanns Ende herankam, und je mehr er verhindert wurde, den schönen Sommer, in welchen dasselbe fiel, im Freien zu genießen, desto lieber schweifte er mit der Phantasie über die Gränze des Krankenzimmers hinaus, in die von ihm in bessern Zeiten durchwandelten schönsten Gegenden die er

geſehen, die ſüddeutſchen. Darum bewegt er ſich in ſeiner letzten vollendeten Erzählung, eben dieſem Meiſter Wacht, in Bamberg, und in der allerletzten unvollendeten, dem Feind, in Nürnberg. Vielleicht daß dies Leben in der Erinnerung des wirklich Erfahrenen die oben als räthſelhaft hingeſtellte Erſcheinung zu erklären dient; vielleicht auch der durch die Krankheit bedingte nur ſehr mäßige Genuß des Weins; — doch machen dieſe gelegentlichen Bemerkungen durchaus keine Anſprüche, als Hypotheſen zu ſeyn, die eben ſo gut jede andere zulaſſen.

Geſchrieben Berlin im Januar 1825
und berichtigt am 1. Juli 1839.

Julius Eduard Hitzig.

Die Doppeltgänger.

Erstes Kapitel.

Der Wirth zum silbernen Lamm riß seine Mütze vom Kopf, warf sie auf die Erde und rief, mit beiden Füßen darauf herumstampfend: „So — so — trittst du alle Rechtschaffenheit, alle Tugend, alle Nächstenliebe mit Füßen, du ehrvergessener Gevatter, du gottloser Wirth zum goldenen Bock! — Hat der Kerl nicht lediglich mir zum Tort seinen verwünschten Bock über dem Thor mit schweren Kosten so gleißend neu vergülden lassen, daß mein niedliches silbernes Lämmlein nun ganz ärmlich und bleich dagegen absticht, und alle Gäste mir vorbei nach dem funkelnden Thiere ziehen? — Alles mögliche Gesindel von Seiltänzern, Comödianten und Taschenspielern reißt der Spitzbube an sich, damit sein Haus nur immer von Menschen wimmle, die sich erlustiren und seinen essigsauren doppelt geschwefelten Wein saufen, statt daß ich meinen vortrefflichen Hochheimer und Nierensteiner selbst austrinken muß, um ihn nur los zu werden an einen Mann, der ächten Wein zu schätzen weiß. Kaum verläßt die Comödiantenbande den vertrakten Bock, als die kluge Frau einkehrt mit dem Raben, und Alles strömt wieder hin und läßt sich wahrsagen und ruinirt sich mit Essen und Trinken. Und wie der heillose Nachbar oft seine Leute, die bei ihm einkehren,

behandeln mag, kann ich mir wohl denken, denn der junge hübsche Herr, der erst vor wenigen Tagen dort war und heute zurückkam, ist doch richtig nicht bei ihm sondern bei mir eingekehrt. — Aber er soll auch bedient werden fürstlich. — Ach! — Ach! Teufel! — Da geht er ja hin, der junge Herr nach dem goldenen Bock — die verfluchte weise Frau, die wird er sehen wollen. Es ist Mittagszeit — der Hochwohlgeborne strebt nach dem goldenen Bock — verschmäht alle Speisung des silbernen Lämmleins! — Gnädiger Herr! — Ihr Gnaden!" —

So schrie der Wirth zum offenen Fenster heraus, aber Deodatus Schwendy (das war der junge Mann) überließ sich dem Strom der Menschenmenge, der ihn unaufhaltsam fortriß in das unfern gelegene Wirthshaus.

Dicht gedrängt stand alles in Flur und Hofraum, ein leises erwartungsvolles Geflüster lief hin und wieder. Einzelne wurden in den Saal gelassen, andere traten heraus, bald mit verstörten, bald mit nachdenklichen, bald mit frohen Gesichtern.

„Ich weiß nicht," sprach ein alter ernster Mann, der sich mit Deodatus zugleich in eine Ecke geflüchtet hatte, „ich weiß nicht, weßhalb diesem Unfug nicht von Obrigkeitswegen gesteuert wird." „Warum!" fragte Deodatus. „Ach," fuhr der Mann fort, „ach! Sie sind fremd, Ihnen ist daher unbekannt, daß von Zeit zu Zeit ein altes Weib herkommt, die das Publikum äfft mit wunderbaren Prophezeihungen und Orakelsprüchen. Sie hat einen großen Raben bei

sich, der den Leuten über Alles, was sie wissen wollen, wahr- oder vielmehr falschsagt. Denn ist es auch richtig, daß mancher Ausspruch des Raben eintrifft auf sonderbare Weise, so bin ich doch überzeugt, daß er dagegen hundertmal ins Gelag hineinlügt. Sehn Sie nur die Leute an, wenn sie herauskommen und Sie werden leicht merken, daß das Weib mit dem Raben sie ganz und gar berückt. — Muß denn in unserm, dem Himmel sey Dank — aufgeklärten Zeitalter solch ein verderblicher Aberglaube" —

Weiter hörte Deodatus nichts von dem, was der in vollen Eifer gerathene Mann schwatzte, denn eben trat der bildschöne Jüngling, todtenbleich, helle Thränen in den Augen aus dem Saal heraus, in den er vor wenigen Minuten heiter, frohlächelnd hineingegangen.

Da war es dem Deodatus, als sey hinter jenen Vorhängen, durch die die Menschen hineinschlüpften, wirklich eine dunkle, unheimliche Macht verborgen, die dem Fröhlichen die unheilbringende Zukunft enthülle und so schadenfroh jeden Genuß des Augenblicks tödte. —

Und doch stieg in ihm der Gedanke auf, selbst hinzugehen und den Raben darum zu befragen, was ihm die nächsten Tage, ja die nächsten Augenblicke bringen könnten. Auf geheimnißvolle Weise war Deodatus von seinem Vater, dem alten Amadeus Schwendy, aus weiter Ferne nach Hohenflüh geschickt worden.

Hier auf die höchste Spitze des Lebens gestellt, sollte sich seine Zukunft entscheiden durch ein wunderbares Ereigniß, das ihm der Vater in dunkeln geheimnißvollen Worten verkündet. Mit leiblichen Augen sollte er ein Wesen schauen, das sich nur wie ein Traum in sein Leben verschlungen. Er sollte nun prüfen, ob dieser Traum, der aus einem, in sein Inneres geworfenen Funken immer frischer und strahlender emporgekeimt, wirklich heraustreten dürfe in sein äußeres weltliches Treiben. Er sollte, — war dieses, eingreifen mit der That. — Schon stand er an der Thüre des Saals, schon wurden die Vorhänge gelüpft. Er hörte eine widrig krächzende Stimme, ein Eisstrom glitt durch sein Inneres; es war als dränge ihn eine unbekannte Gestalt zurück, andere kamen ihm zuvor und so geschah es, daß er, ohne daran zu denken, unwillkührlich die Treppe emporstieg und in ein Zimmer gerieth, wo man das Mittagsmahl für die zahlreichen Gäste des Hauses bereitet hatte.

Der Wirth kam ihm freundlich entgegen. „Ei sieh da! Herr Haberland! — Nun das ist schön. Sind Sie gleich da drüben in dem schlechten Hause, in dem silbernen Lamm eingekehrt, so können Sie sich doch nicht der weltberühmten Wirthstafel des goldenen Bocks entziehen. Ich habe die Ehre, diesen Platz für Sie zu belegen.“

Deodatus merkte wohl, daß sich der Wirth in seiner Person irrte, allein ganz und gar befangen von der großen Unlust zu sprechen, die jede heftige

Anregung aus dem Innern heraus erzeugt, ließ er sich nicht darauf ein, den Irrthum aufzuklären, sondern setzte sich stillschweigend an seinen Platz. Die weise Frau war der Gegenstand des Tischgesprächs und es herrschten die verschiedensten Meinungen, indem manche alles für ein kindisches Gaukelspiel erklärten, andere dagegen ihr in der That die vollkommenste Erkenntniß der geheimnißvollen Verschlingungen des Lebens zutrauten und daraus ihre Sehergabe herleiteten.

Ein kleiner, alter, etwas zu dicker Herr, der sehr oft aus einer goldnen Dose, nachdem er sie auf dem Rockärmel gerieben, Tabak nahm und dabei ungemein klug vor sich hinlächelte, meinte, der hochweise Rath; dessen geringes Mitglied zu seyn er die Ehre habe, werde bald der verdammten Hexe das Handwerk legen, vorzüglich weil sie eine Pfuscherin sey und keine wahre ordentliche Hexe. Denn daß sie jedes Lebenslauf in der Tasche habe, und in nuce, wiewohl in absonderlichen schlecht stylisirten Redensarten, durch den Raben hersagen lasse, sey übrigens kein solch großes Kunststück. Wäre doch noch zum vorigen Jahrmarkt ein Maler und Bilderhändler am Orte gewesen, in dessen Bude ein jeder ein wohlgetroffenes Portrait habe finden können.

Alles lachte laut auf. „Das ist," rief ein junger Mann dem Deodatus zu, „das ist etwas für Sie, Herr Haberland. Sie sind ja selbst ein tüchtiger Portraitmaler, aber so hoch haben Sie Ihre Kunst doch wohl nicht gesteigert!"

Deodatus schon zum zweitenmal als Herr Haberland, der wie er nun vernommen, ein Maler seyn mußte, angesprochen, konnte sich eines innern Schauers nicht erwehren, indem es ihm plötzlich vorkam, als sey er mit seiner Gestalt und seinem Wesen der unheimliche Spuk jenes ihm unbekannten Haberlands. Aber bis zum Entsetzlichen wurde dieses innere Grauen gesteigert, als in dem Augenblick, noch ehe er dem, der ihn als Haberland angeredet, antworten konnte, ein junger Mensch in Reisekleidern auf ihn zustürzte und ihn heftig in seine Arme schloß, laut rufend: „Haberland — liebster bester Georg, hab' ich dich endlich getroffen! Nun können wir fröhlich unsern Weg fortwandern nach dem schönen Italia! Aber du siehst so blaß und verstört aus?“ —

Deodatus erwiderte die Umarmung des ihm unbekannten Fremden, als sey er in der That der längst gesuchte und erwartete Maler Georg Haberland. Er merkte wohl, daß er nun wirklich in den Kreis der wunderbaren Erscheinungen trete, die ihm sein alter Vater in mancherlei Andeutungen verkündet hatte. Er mußte sich hingeben allem dem was die dunkle Macht über ihn beschlossen. Aber jene Ironie des tiefsten Grimms gegen fremde unerreichbare Willkür, in der man eigenes zu bewahren und zu erhalten strebt, erfaßte ihn gewaltig. In verzehrendem Feuer erglüht hielt er den Fremden fest bei beiden Armen und rief: „Ei du unbekannter Bruder, wie sollt ich nicht confus aussehen, da ich so eben mit meinem Ich in einen andern Menschen

gefahren bin, wie in einen neuen Ueberrock, der hin und wieder zu eng iſt oder zu weit, der noch drückt und preßt. Ei du mein Junge, bin ich denn nicht wirklich der Maler Georg Haberland?"

„Ich weiß nicht," ſprach der Fremde, „wie du mir heute vorkommſt, Georg. Biſt du denn wieder einmal von deinem wunderlichen Weſen befangen, das über dich kommt wie eine periodiſche Krankheit? Ueberhaupt wollt' ich fragen, was du denn mit all dem unverſtändlichen Zeuge ſagen willſt, das deinen letzten Brief anfüllt."

Damit holte der Fremde einen Brief hervor und ſchlug ihn aus einander. So wie Deodatus hineinblickte, ſchrie er auf, wie von einer unſichtbaren feindlichen Macht ſchmerzhaft berührt. Die Handſchrift des Briefes war ja ganz genau ſeine eigene.

Der Fremde warf einen raſchen Blick auf Deodatus und las dann langſam und leiſe aus dem Briefe:

„Ach lieber Kunſtbruder Berthold! Du weißt „nicht, welch eine düſtere, ſchmerzende und doch „wohlthuende Schwermuth mich befängt, je weiter „ich fortwandere. Sollteſt du es wohl glauben, daß „mir meine Kunſt, ja all' mein Leben, Thun und „Treiben oft ſchal und dürftig vorkommt? Aber „dann erwachen ſüße Träume aus meiner fröhlichen „friſchen Jugendzeit. Ich liege in des alten Prieſters „kleinem Garten ins Gras hingeſtreckt und ſchaue „hinauf, wie der holde Frühling auf goldenen Mor„genwolken daher gezogen kommt. Die Blümlein „ſchlagen, von dem Schimmer geweckt die lieblichen

„Augen auf und ſtrahlen ihre Düfte empor, wie „ein herrliches Loblied. Ach Berthold! — mir will „die Bruſt zerſpringen vor Liebe, vor Sehnſucht, „vor brünſtigem Verlangen! Wo finde ich ſie „wieder, die mein ganzes Leben iſt, mein ganzes „Seyn — Ich gedenke dich in Hohenflüh zu treffen, „wo ich einige Tage verweile. Es iſt mir, als müſſe „mir eben in Hohenflüh was beſonderes begegnen, „woher dieſer Glaube, weiß ich nicht!“ — —

„Nun ſage mir,“ ſprach der Kupferſtecher Berthold — das war eben der Fremde — weiter, nachdem er dies geleſen, „nun ſage mir nur, Bruder Georg, wie du in friſcher fröhlicher Jugend auf der vergnüglichen Reiſe nach dem Kunſtlande ſolcher weichlicher Schwärmerei nachhängen magſt.“

„Ja lieber Kunſtbruder,“ erwiderte Deodatus, „es iſt mit mir ein ganz tolles abſonderliches Ding. So wie das nun gleich gar poſſierlich iſt, daß ich recht aus der tiefſten Seele das geſchrieben, was du eben laſeſt und daß ich dennoch gar nicht der Georg Haberland bin, den du“ —

In dem Augenblick trat der junge Mann herein, der ſchon früher den Deodatus als Georg Haberland begrüßt hatte, und meinte, Georg habe Recht gethan, daß er der weiſen Frau halber noch einmal zurückgekehrt ſey. Er ſolle ſich an all' das Geſchwätz bei Tiſche gar nicht kehren, denn wollten auch die Weiſſagungen des Raben eben nicht viel bedeuten, ſo ſey es doch höchſt merkwürdig, wenn ſie, die weiſe Frau ſelbſt auftrete, wie eine zweite Sybille oder Phythia

und in beinahe wilder Begeisterung räthselhafte Sprüche hersage, indem dumpfe geheimnißvolle Stimmen sie umtönten. Sie gebe heute in dem geräumigen Bosket des Gartens eine solche Darstellung, die Georg durchaus nicht versäumen müsse.

Berthold ging, um manches Geschäft, das ihm in Hohenflüh oblag, abzuthun. Deodatus ließ es sich gefallen, mit jenem jungen Manne ein paar Flaschen zu leeren und so die Zeit bis zum Sonnenuntergang hinzubringen.

Die Gesellschaft, die im Zimmer versammelt, brach endlich auf, um sich nach dem Garten zu begeben. Da strich auf dem Flur ein langer hagrer, vornehm gekleideter Mann, der eben angekommen zu seyn schien, bei ihnen vorüber. Im Begriff in die Zimmer hineinzutreten, wandte er sich noch einmal um, sein Blick fiel auf Deodatus und den Thürdrücker in der Hand, blieb er wie eingewurzelt stehen! Wildes Feuer blitzte aus seinen düstern Augen, während Todtenbläße sein krampfhaft zuckendes Antlitz überzog. Er trat einen Schritt vorwärts auf die Gesellschaft zu, doch wie plötzlich sich besinnend, kehrte er wieder um, rannte hinein in das Zimmer und warf dröhnend die Thüre hinter sich zu. Was er zwischen den Zähnen murmelte, konnte niemand verstehen.

Mehr als dem jungen Schwendy war dem andern das Betragen des Fremden aufgefallen, Deodatus hatte nicht sonderlich darauf geachtet. Man begab sich nach dem Bosket. —

Die letzten Strahlen der Abendsonne fielen auf eine hohe, von Kopf bis zu Fuß in ein weites erdgelbes Gewand gehüllte Gestalt, die den Zuschauern den Rücken zugewendet hatte. Neben ihr auf der Erde lag ein großer Rabe wie todt, mit gesenkten Flügeln. Alle wurden von dem fremden grauenhaften Anblick erfaßt, das leise Geflüster verstummte und in dumpfem, die Brust belastenden Schweigen erwartete man, was die Gestalt beginnen werde.

Ein Säuseln strömte, wie Wellengeplätscher wunderbar klingend, durch das dunkle Gebüsch und wurde zu Tönen, zu vernehmbaren Worten:

„Phosphorus ist bezwungen. Der Feuerkessel glüht auf im Westen! — Nachtadler! schwing dich empor zu den erwachten Träumen.“

Da erhob der Rabe das gesenkte Haupt, schlug mit den Flügeln und stieg krächzend in die Höhe. Die Gestalt breitete beide Arme aus, das Gewand fiel herab und eine hohe wunderherrliche Frau stand da im weißen faltenreichen Kleide, mit einem Gürtel von funkelnden Steinen und schwarzen, hochaufgenestelten Haaren. Hals, Nacken und Arme zeigten entblößt jugendlich üppige Formen.

„Das ist ja nicht die Alte!“ so flüsterte es durch die Reihen der Zuschauer. —

Jetzt begann eine ferne dumpfe Stimme:

„Hörst du, wie es im Abendwinde heult und jammert?“

Eine noch fernere Stimme murmelte:

„Die Klage beginnt, wenn der Gluthwurm leuchtet!“

Da ging ein entsetzlicher, herzzerschneidender Jammer durch die Lüfte. Die Frau sprach:

„Ihr fernen Klagetöne, habt ihr euch losgewunden aus der Brust des Menschen, daß ihr vermöget, frei euch zu erheben im gewaltigen Chor? — Aber verhallen müßt ihr in Luft, denn die in segensreichen Himmeln thronende Macht, die euch gebietet, ist ja die Sehnsucht.“

Die dumpfen Stimmen heulten stärker.

„Die Hoffnung ist gestorben! Der Sehnsucht Lust war die Hoffnung. Sehnsucht ohne Hoffnung ist namenlose Qual!“

Tief auf seufzte die Frau und rief wie in Verzweiflung.

„Die Hoffnung ist der Tod! — Das Leben dunkler Mächte grauses Spiel!“

Da schrie Deodatus unwillkührlich aus dem Innersten heraus: „Natalie!“

Rasch wandte sich die Frau um und ein altes fürchterlich verzerrtes Weiberantlitz starrte ihn an mit glühenden Augen. Grimmig mit ausgespreizten Armen auf ihn losfahrend, kreischte das Weib: „Was willst du hier? — Fort! fort! — Der Mord ist hinter dir her! — Rette Natalien!“ — Der Rabe rauschte durch die Bäume herab auf Deodatus und krächzte gräßlich: „Mord — Mord!“ Von wildem Entsetzen gepackt, halb sinnlos, rannte Deodatus fort, nach seiner Wohnung.

Der Wirth sagte ihm, daß während dessen ein fremder reich gekleideter Herr mehrmals nach ihm gefragt, indem er seine Person genau beschrieben, ohne seinen Namen zu nennen, und endlich ein Billet zurückgelassen habe.

Deodatus erbrach das Billet, das ihm der Wirth einhändigte und das richtig an ihn addressirt war. Er fand folgende Worte:

„Ich weiß nicht, ob ich es unerhörte Frechheit
„oder Wahnsinn nennen soll, daß Sie sich hier
„blicken lassen. Sind Sie nicht, wie ich es jetzt
„glauben muß, ein ehrloser Bösewicht, so entfernen
„Sie sich augenblicklich aus Hohenfluh oder erwar-
„ten Sie, daß ich Mittel finden werde, Sie von
„Ihrer Tollheit auf immer zu heilen.

Graf Hektor von Zelies."

„Die Hoffnung ist der Tod, das Leben dunkler Mächte grauses Spiel!" — So murmelte Deodatus dumpf in sich hinein, als er dies gelesen. Er war entschlossen, sich durch die Drohungen eines Unbekannten, die noch dazu auf irgend einem unerklärlichen Irrthum beruhen mußten, durchaus nicht aus Hohenfluh vertreiben zu lassen, sondern mit festem Muth, mit männlicher Kraft dem entgegen zu treten, was irgend eine dunkle Macht über ihn verhänge. Sein ganzes Inneres war erfüllt mit banger Ahnung, die Brust wollte ihm zerspringen, hinaus sehnte er sich aus den Mauern ins Freie. Die Nacht war eingebrochen, als er eingedenk des unbekannten bedrohlichen Verfolgers seine geladenen Pistolen einsteckte

und forteilte durch das neudorfer Thor. Schon war er auf dem freien Platz, der vor diesem Thore befindlich, als er sich von hinten gefaßt und zurückgezogen fühlte. „Eile — eile, rette Natalien, die Zeit ist da!“ — So murmelte es ihm in die Ohren. Es war das gräßliche Weib, die ihn gefaßt hatte und die ihn unaufhaltsam mit sich fortriß. Ein Wagen hielt in geringer Entfernung, der Schlag war geöffnet, die Alte half ihm hinein und stieg nach. Er fühlte sich von weichen Armen umfangen und eine süße Stimme lispelte: „Mein geliebter Freund! endlich! — endlich kommst du!“ — „Natalie, meine Natalie!“ So schrie er auf, indem er halb ohnmächtig vor Entzücken die Geliebte in die Arme schloß.

Rasch ging es nun fort; im dicken Walde schimmerte plötzlich heller Fackelglanz durch das Gebüsch.

„Sie sind es,“ rief die Alte; „noch einen Schritt weiter und uns trifft Verderben!“ —

Deodatus, zur Besinnung gekommen, ließ halten, stieg aus dem Wagen und schlich leise, die gespannte Pistole in der Hand, auf den Fackelglanz zu, der augenblicklich verschwand. Er eilte zurück zum Wagen, aber erstarrt vor Entsetzen blieb er eingewurzelt stehen, als er eine männliche Figur erblickte, die mit seiner Stimme sprach: „die Gefahr ist vorüber!“ und dann einstieg.

Nachstürzen wollte Deodatus dem schnellfortrollenden Wagen, als ihn ein Schuß aus dem Gebüsch zu Boden warf. —

Zweites Kapitel.

Es ist nöthig, dem geneigten Leser zu sagen, daß der ferne Ort, von dem her der alte Amadeus Schwendy seinen Sohn nach Hohenflüh schickte, ein Landhaus in der Gegend von Luzern war. Das Städlein Hohenflüh im Fürstenthum Reitlingen, lag aber ungefähr sechs bis sieben Stunden von Sonsitz, der Residenz des Fürsten Remigius, entfernt.

Ging es in Hohenflüh laut und lustig her, so herrschte dagegen in Sonsitz solch ein allgemeines Piano, wie etwa in Herrnhuth oder Neusalz. Alles trat leise wie auf Socken daher und selbst ein nothwendiger Zank wurde mit gedämpfter Stimme geführt. Von den gewöhnlichen Vergnügungen der Residenz, von Bällen, Conzerten, Schauspielen war gar nicht die Rede und wollten sich die armen, zur Traurigkeit verdammten Sonsitzer einmal vergnügen, so mußten sie hinüber ziehen nach Hohenflüh. Dies alles kam daher: Fürst Remigius, sonst ein freundlicher, lebenslustiger Herr, war seit mehreren Jahren, es konnten wohl über die zwanzig seyn, in furchtbar tiefe, an Wahnsinn gränzende Melancholie versenkt. Ohne Sonsitz zu verlassen, sollte sein Aufenthalt einer Einöde gleichen, in der das düstre Stillschweigen der lebensmüden Trauer herrscht. Nur seine vertrautesten Räthe und die nothwendigste Dienerschaft mochte er sehen, und selbst diese durften es nicht wagen zu sprechen, wenn der Fürst sie nicht

angeredet. In einer dicht verschlossenen Kutsche fuhr er daher und niemand durfte auch nur durch eine Geberde merken lassen, daß er den Fürsten in der Kutsche wisse.

Ueber die Ursache dieser Melancholie gab es nur dumpfe Gerüchte. So viel war gewiß, daß damals, als die Gemahlin des Fürsten den Erbprinzen geboren und das ganze Land von freudigem Jubel ertönte, wenige Monate nachher, Mutter und Kind verschwanden auf unbegreifliche Weise. Manche meinten, Gemahlin und Sohn wären als Opfer einer unerhörten Kabale entführt worden, andere behaupteten dagegen, der Fürst habe beide verstoßen. Diese bezogen sich, um ihre Behauptung zu unterstützen, auf den Umstand, daß zu derselben Zeit der Graf von Törny, erster Minister und entschiedener Liebling des Fürsten, vom Hofe entfernt worden, und es scheine gewiß, daß der Fürst ein verbrecherisches Verhältniß zwischen der Fürstin und dem Grafen entdeckt und an der Aechtheit des gebornen Sohnes gezweifelt.

Alle, die die Fürstin näher gekannt, waren aber im Innersten überzeugt, daß bei der reinsten unbefleckteſten Tugend, wie sie die Fürstin bewährt, ein solcher Fehltritt ganz undenkbar, ganz unmöglich sey.

Niemand in Sonsitz durfte bei harter Ahndung auch nur ein Wort über das Verschwinden der Fürstin äußern. Aufpasser lauerten überall, und plötzliche Verhaftungen derer, die nur irgendwo anders als innerhalb ihres Zimmers davon gesprochen, zeig-

ten, wie man, ohne es zu ahnen, belauscht, behorcht wurde. Eben so durfte auch über den Fürsten, über seinen Kummer, über sein ganzes Thun und Treiben, kein Wort gesprochen werden und dieser tyrannische Zwang war die ärgste Bedrängniß der Bewohner einer kleinen Residenz, die eben nichts lieber im Munde führen als den Fürsten und den Hof. —

Des Fürsten liebster Aufenthalt war ein kleines, dicht vor den Thoren von Sonsitz gelegenes Landhaus mit einem weitläuftigen eingehegten Park.

In den düstern wildverwachsenen Gängen dieses Parks wandelte eines Tages der Fürst, sich ganz hingebend dem zerstörenden Gram, der in seiner Brust wühlte, als er plötzlich ganz unfern ein seltsames Geräusch vernahm. — Unartikulirte Töne — ein Aechzen — Stöhnen, dazwischen wieder ein widriges Quiken — Grunzen — und dann wie in erstickter Wuth dumpf ausgestoßene Schimpfwörter. — Erzürnt, wer es gewagt, dem strengsten Verbot entgegen, einzudringen in den Park, trat der Fürst schnell aus dem Gebüsch und es bot sich ihm ein Schauspiel dar, das den griesgrämigsten Smelfungus zum Lachen hätte reizen können. — Zwei Männer, der eine lang und knochendürr, wie die Hektik selbst, der andere ein kleines glaues Fallstafflein in den schmuckesten Sonntagskleidern des idealen Spießbürgers angethan, waren im heftigsten Faustkampf begriffen. Der Große säbelte mit den langen Armen, die mit den geballten Fäusten mächtigen Streitkolben nicht unähnlich, so unbarmherzig auf den Kleinen los, daß

jeder fernere Widerstand unnütz und nichts anders rathsam schien, als schnelle Flucht. Doch Muth im Herzen wollte der Kleine, gleich den Parthern, noch fliehend fechten. Da krallte sich aber der Große fest in das Haupthaar des Gegners. Schlechte Intention! — Die Perrücke blieb ihm in der Hand, der Kleine nützte strategisch die Puderwolke, die ihn einhüllte, duckte schnell nieder und unterlief mit vorgestreckten Fäusten so behende und geschickt den Großen, daß dieser mit einem gellenden Schrei rücklings überstürzte. Nun warf sich der Kleine auf den Großen, enterte sich fest, die linke Hand mit gebogenen Fingern zweckmäßig als Enterhaken brauchend, in der Halsbinde des Gegners und arbeitete mit den Knieen und der rechten Faust so schonungslos auf den Großen ein, daß dieser, kirschblau im ganzen Antlitz, gräßliche Laute ausstieß. Doch plötzlich fuhr nun der Große dem Kleinen mit den spitzen Knochenfingern so gewaltig in die Seiten und gab mit der letzten Kraft der Verzweiflung sich selbst einen solchen Schwung, daß der Kleine in die Höhe geschleudert wurde, wie ein Ball und niederstürzte, dicht vor dem Fürsten.

„Hunde!“ rief der Fürst mit der Stimme eines ergrimmten Löwen, „Hunde, welch ein Satan hat euch eingelassen? Was wollt ihr?“

Man kann denken, mit welchem Entsetzen die beiden ergrimmten Gymnastiker sich aufrafften vom Boden, wie sie nun gleich armen verlornen Sündern,

bebend zitternd, keines Worts, keines Lauts mächtig, vor dem erzürnten Fürsten standen.

„Fort," rief der Fürst, „fort, auf der Stelle, hinauspeitschen lasse ich euch, wenn ihr noch einen Augenblick weilt."

Da fiel der Große nieder auf die Kniee und brüllte ganz Verzweiflung: „Durchlauchtigster Fürst — gnädigster Landesherr — Gerechtigkeit — Blut für Blut!"

Das Wort Gerechtigkeit war noch eins von den wenigen, das stark anschlug an des Fürsten Ohr. Er faßte den Großen stark ins Auge und sprach gemäßigter. „Was ist's, sprecht, aber nehmt Euch in Acht vor allen dummen Worten und macht's kurz."

Vielleicht hat es der geneigte Leser schon geahndet, daß die beiden tapfern Kämpfer niemand anders waren als die beiden berühmten Gastwirthe zum goldenen Bock und zum silbernen Lamm aus Hohenflüh. In dem immer höher gesteigerten Groll gegen einander, waren sie zu dem wahnsinnigen Entschluß gekommen, da ihnen der hochweise Rath nicht genügte, dem Fürsten selbst allen Tort zu klagen, den jeder vom andern erlitten zu haben glaubte, und der Zufall ließ es geschehen, daß beide in demselben Augenblick zusammentrafen vor dem äußersten Gatterthor des Parks, das ein einfältiger Gärtnerbursche ihnen öffnete. Beide können fernerhin sehr schicklich mit ihren Schildnamen bezeichnet werden. —

Alſo! — der goldne Bock, ermuthigt durch des Fürſten ruhigere Frage wollte eben beginnen, als ihn vielleicht in Gefolge des feindlichen Enterns ein ſolch fürchterliches krächzendes Huſten überfiel, daß er kein Wort hervorzubringen vermochte.

Dieſen verderblichen Zufall nutzte augenblicklich das ſilberne Lamm und ſtellte mit nicht geringer Beredtſamkeit dem Fürſten all die Unbill vor, die ihm der goldne Bock zufüge, der alle Gäſte anlocke, indem er alle nur mögliche Hanswürſte, Marktſchreier, Wahrſager und andres Geſindel bei ſich aufnehme. Er beſchrieb die weiſe Frau mit dem Raben, er ſprach von ihren ſchnöden Künſten, von ihren Orakelſprüchen, mit denen ſie die Leute hinters Licht führe. Das ſchien die Aufmerkſamkeit des Fürſten zu feſſeln. Er ließ ſich die Geſtalt der Frau von Kopf bis zu Fuß beſchreiben, er fragte, wann ſie gekommen, wo ſie geblieben. Das Lamm meinte, er ſeiner ſeits halte das Weib für nichts anderes, als für eine betrügeriſche halbwahnſinnige Zigeunerin, die ein hochweiſer Rath zu Hohenflüh hätte ſogleich feſtnehmen laſſen ſollen.

Der Fürſt heftete den funkelnden durchbohrenden Blick auf das arme Lamm, das, als hätt' es in die Sonne geſchaut, ſogleich ausbrach in ein heftiges Nieſen.

Dies nützte ſofort der goldne Bock, der ſich indeſſen vom Huſten erholt und nur auf den Moment gelauert hatte, dem Lamm die Rede abzuſchneiden. Der Bock berichtete in ſüß und ſanft tönenden

Worten, daß alles, was das Lamm von der Aufnahme schädlichen polizeiwidrigen Gesindels berichtet, die schändlichste Verläumdung sey. Insonderheit rühmte der Bock die weise Frau, von der die gescheutesten brillantesten Herren, die größten Genies von Hohenflüh, die er täglich an seiner Tafel zu bewirthen die Ehre habe, behaupteten, sie sey ein überirdisches Wesen und höher zu achten, als die ausgebildetste Somnambüle. Ach, gar arg ging es aber zu bei dem silbernen Lamm. Einen artigen, schönen, jungen Herrn habe das silberne Lamm von ihm weggelockt, als er nach Hohenflüh zurückgekehrt und gleich in der folgenden Nacht sey er auf seinem Zimmer mörderisch angefallen und durch einen Pistolenschuß verwundet worden, so daß er hoffnungslos darnieder läge.

Jede fernere Rücksicht, jede Ehrfurcht vor dem Fürsten in der Wuth vergessend, brach das silberne Lamm los und schrie: derjenige, welcher behaupte, daß der junge Herr Georg Haberland auf seinem Zimmer angefallen und verwundet worden, sey der niederträchtigste Spitzbube und abgefeimteste Hallunkenkerl, der jemals Beinschellen getragen und die Gassen gekehrt. Vielmehr habe wohllöbliche Polizei in Hohenflüh ermittelt, daß er in selbiger Nacht vor das neudorfer Thor spaziert, daß dort ein Wagen gehalten, aus dem eine weibliche Stimme gerufen: „rette Natalien," daß darauf der junge Herr in den Wagen gesprungen. — „Wer war das Weib im Wagen?" fragte der Fürst mit strengem Ton.

„Man ſagt,“ ſtotterte der goldne Bock, um nur wieder zum Wort zu kommen „man ſagt, die weiſe Frau habe“ —

Die Rede blieb dem goldnen Bock in der Kehle ſtecken vor dem furchtbaren Blick des Fürſten, und, als dieſer ihm ein tödtendes „Nun? was weiter?“ zurief, fiel das ſilberne Lamm, das gerade außer der Richtung jener Strahlen im Schatten ſtand, leiſe ſtammelnd ein: „Ja, die weiſe Frau und der Herr Maler Georg Haberland — im Walde hat er den Schuß erhalten, das weiß ja die ganze Stadt — aus dem Walde haben ſie ihn geholt und zu mir gebracht am frühen Morgen — er liegt noch bei mir — wird aber wohl geneſen, denn die Pflege bei mir — und der fremde Herr Graf — ja der Herr Graf Hektor von Zelies“ —

„Was? wer?“ rief der Fürſt auf, daß das ſilberne Lämmlein ein paar Schritte zurückprallte. „Genug,“ ſprach dann der Fürſt weiter mit rauhem gebieteriſchen Ton, „genug! packt euch beide fort augenblicklich. — Der wird den mehrſten Zuſpruch haben, der ſeine Gäſte am beſten bedient! — Hör' ich noch das mindeſte von einem Gezänk unter euch, ſo ſoll der Rath euch die Schilder von den Häuſern reißen und euch fortbringen laſſen aus den Thoren von Hohenflüh!“

Nach dieſem kurzen kräftigen Beſcheid ließ der Fürſt die beiden Wirthe ſtehen, und verlor ſich ſchnell ins Gebüſch.

Der Zorn des Fürsten hatte die aufgebrachten Gemüther besänftigt. Im Innersten zerknirscht schauten sich beide, das silberne Lämmlein und der goldne Bock, wehmüthig an, Thränen entquollen den verdüsterten Augen und mit dem gleichzeitigen Ausruf: „O Gevatter!“ fielen sie sich in die Arme. Während der goldne Bock das silberne Lamm fest einklammernd und über dasselbe weggebeugt häufige Schmerzestropfen ins Grab fallen ließ, schluchzte dieses vor herber Wehmuth leise an der Brust des versöhnten Gegners. Es war ein erhabener Moment!

Die zwei herbeieilenden fürstlichen Jäger schienen aber dergleichen pathetische Scenen nicht sonderlich zu lieben, den ohne weiteres packten sie den goldnen Bock sowohl als das silberne Lamm, wie man zu sagen pflegt, beim Fittig und warfen beide ziemlich unsanft zum Gatterthor hinaus.

Drittes Kapitel.

Bin ich hin und hergezogen
Ueber Wiese, Flur und Feld,
Hat manch Hoffen mich betrogen,
Ist mir manche Lust entflogen
In der bunten lauten Welt.

Was nur stillt dies bange Sehnen,
Was den Schmerz in dieser Brust!
Bittre Qualen! herbe Thränen!
Leeres Trachten! — falsches Wähnen!
Flieht mich ewig jede Lust?

Darf ich noch zu hoffen wagen,
Dämmert noch mein Lebensſtern?
Soll' ich's länger dulden, tragen
Wird mein Schmerz mir ſelbſt nicht ſagen,
Ob ſie nah iſt, ob ſie fern?

Sie, die iſt mein innig Leben,
Sie, die iſt mein ganzes Glück,
Süßen Träumen hingegeben,
Schaut mit wonnigem Erbeben
Sie mein liebetrunkner Blick.

Doch in Nacht iſt bald verſchwunden
Der Geliebten Lichtgeſtalt!
Kann ich nimmermehr gefunden?
Freundes Troſt, Balſam den Wunden,
Iſt auch der für mich verhallt?

Der Kupferſtecher Berthold hatte ſich, während er dies Lied, das ſein Freund, der Maler Georg Haberland gedichtet, leiſe vor ſich ſang, auf einer Anhöhe unter einem großen Baum gelagert und war bemüht, eine Parthie des Dorfes, das vor ihm im Thale lag, getreu nach der Natur in ſein Malerbuch hineinzuzeichnen.

Bei den letzten Verſen ſchoſſen ihm aber die Thränen aus den Augen. Er gedachte lebhaft ſeines Freundes, den er oft durch ein luſtiges Wort oder durch ein heitres Kunſtgeſpräch aus der düſtern troſtloſen Stimmung geriſſen, in die er ſeit einiger Zeit verſunken und den nun ein unerklärliches Unheil von ihm getrennt. „Nein," rief er endlich, indem er ſchnell ſeine Geräthſchaften zuſammenpackte und haſtig aufſprang, „nein, noch iſt Freundes Troſt

nicht verhallt für dich, mein Georg! — Fort, dich aufzusuchen und nicht eher dich zu verlassen, bis ich dich im Schooße der Ruhe sehe und des Glücks."—

Er eilte zurück in das Dorf, das er vor wenigen Stunden verlassen und wollte dann weiter fort nach Hohenflüh.

Es war gerade Sonntag, der Abend fing an einzubrechen, die Landleute eilten nach der Schenke. Da zog ein seltsam gekleideter Mensch durch's Dorf, einen lustigen Marsch auf der Papagenopfeife blasend, die ihm aus dem Busen hervorragte, und dazu derb die Trommel schlagend, die er umgehängt. Ihm folgte ein altes Zigeunerweib, die tapfer auf dem Triangel klingelte. Hinterher schritt langsam und bedächtig ein stattlicher Esel mit zwei vollgepackten Körben belastet, auf denen zwei kleine possierliche Aeffchen hin und her hüpften und sich herum balgten. Zuweilen ließ der Mensch vom Blasen ab und begann einen seltsamen kreischenden Gesang, in den das Zigeunerweib, sich aus ihrer niedergebeugten Stellung ein wenig aufrichtend, mit gellenden Tönen einstimmte. Begleitete nun der Esel den Gesang mit seinen klagenden Naturlauten, quikten die Aeffchen dazu, so gab es einen angenehmen lustigen Chor, wie man sich ihn wohl genügend denken mag.

Berthholds ganze Aufmerksamkeit fesselte der junge Mensch, denn jung war er, das war sichtlich, unerachtet er sein Antlitz mit allerlei Farben häßlich beschmiert und durch eine große Doctorperrücke, auf der ein winziges Treffenhütlein saß, auf widrige

Weise entstellt hatte. Dazu trug er einen abgeschabten rothen Sammtrock mit großen goldstoffnen Aufschlägen, einen offenen Hamletskragen, schwarzseidne Unterkleider nach der letzten Mode, auf den Schuhen große bunte Bandschleifen und ein zierliches Ritterschwert an der Seite.

Er schnitt die tollsten Gesichter und sprang hin und her in den lustigsten Capriolen, so daß das Bauernvolk übermäßig lachte, doch Bertholden erschien das ganze Wesen wie der unheimliche Spuk des Wahnsinns und überdem regte der tolle Mensch, wenn er ihn genau ins Auge faßte, in ihm Empfindungen auf, die er sich selbst nicht zu erklären wußte.

Der Mensch blieb endlich in der Mitte eines Rasenplatzes vor der Schenke stehen und schlug auf seiner Trommel einen langen starken Wirbel. Auf dies Zeichen schloß das Landvolk einen großen Kreis und der Mensch verkündete, daß er jetzt gleich vor dem verehrungswürdigen Publikum ein Schauspiel aufzuführen gedenke, wie es die höchsten Potentaten und Herrschaften nicht schöner und herrlicher geschaut.

Die Zigeunerin ging nun im Kreise umher und bot unter närrischen Redensarten und Geberden bald Korallenschnüre, Bänder, Heiligenbildchen u. a. zum Kauf aus, bald wahrsagte sie dieser, jener Dirne aus der Hand und trieb ihr von Bräutigam und Hochzeit und Kindtaufe sprechend, das Blut in die Wangen, während die andern kicherten und lachten.

Der junge Mensch hatte indessen die Körbe ausgepackt, ein kleines Gerüste gebaut und mit kleinen

bunten Teppichen behängt. Berthold ſah die Vorbereitungen zum Puppenſpiel, das denn auch nach gewöhnlicher italieniſcher Art erfolgte. Pulcinell war von beſonderer Aktivität und hielt ſich tapfer, indem er ſich aus den bedrohlichſten Gefahren mit Gewandheit rettete und über ſeine Feinde ſtets die Oberhand gewann.

Das Spiel ſchien geendet, als plötzlich der Puppenſpieler ſein, zur furchtbaren Fratze verzerrtes Antlitz emporhob in den Raum der Puppen und mit todtſtarren Augen gerade hin in den Kreis blickte. Pulcinell von der einen Seite, der Doktor von der andern, ſchienen über die Erſcheinung des Rieſenhaupts ſehr erſchrocken, dann erholten ſie ſich aber, beſchauten ſorglich mit Gläſern das Antlitz, betaſteten Naſe, Mund, die Stirn, zu der ſie kaum hinauflangen konnten, und begannen einen ſehr tiefſinnigen gelehrten Streit über die Beſchaffenheit des Haupts und auf welchem Rumpf es ſitzen könne oder ob überhaupt ein Rumpf als dazu gehörig anzunehmen. Der Doktor ſtellte die aberwitzigſten Hypotheſen auf, Pulcinell zeigte aber dagegen viel Menſchenverſtand und hatte die luſtigſten Einfälle. Darin wurden ſie zuletzt einig, daß, da ſie keinen zum Kopf gehörigen Körper wahrnehmen könnten, es auch keinen gäbe, nur meinte der Doktor, die Natur habe ſich, als ſie dieſen Giganten ausgeſprochen, einer rhetoriſchen Figur, einer Synekdoche bedient, nach der ein Theil das Ganze bezeichnet. Pulcinell behauptete dagegen, daß das Haupt ein Unglücklicher ſey, dem vor vielem

Denken und tollen Gedanken der Rumpf abhanden gekommen, und der nun bei dem gänzlichen Mangel an Fäusten sich gegen Ohrfeigen, Nasenstüber u. dgl. nicht anders wehren könne als durch Schimpfen.

Berthold merkte bald, daß hier nicht der Scherz galt, der ein schaulustiges Volk ergötzen kann, sondern daß der finstere Geist einer Ironie spuke, die dem mit sich selbst entzweiten Innern entsteigt. Das konnte sein frohes freundliches Gemüth nicht ertragen, er begab sich weg nach der Schenke und ließ sich an einem einsamen Plätzchen hinter derselben ein mäßiges Abendbrot auftragen.

Bald vernahm er aus der Ferne Trommel, Pfeife und Triangel. Die Landleute strömten nach der Schenke, das Spiel war geendet.

In dem Augenblick, als Berthold fortwandern wollte, stürzte mit dem lauten Ausruf: „Berthold — herzgeliebter Bruder!" jener tolle Puppenspieler herbei. Er riß die Perrücke vom Haupt, wischte schnell die Farben vom Antlitz.

— „Wie? — Georg! — ist es möglich?" So stammelte Berthold mühsam, beinahe zur Bildsäule erstarrt. „Was ist dir, kennst du mich denn nicht?" So fragte Georg Haberland voll Erstaunen. Berthold erklärte nun, daß, wenn er nicht an Gespenster glauben wolle, er freilich nicht zweifeln könne, seinen Freund vor sich zu sehen, wie dies aber möglich wäre, das könne er durchaus nicht enträthseln.

„Warst du," so sprach Berthold weiter, „warst du nicht unserer Abrede gemäß nach Hohenflüh

gekommen? — traf ich dich nicht dort, begegnete dir nicht seltsames mit einem geheimnißvollen Weibe im Gasthof zum goldnen Bock? Wollten Unbekannte dich nicht dazu gebrauchen, ein Frauenzimmer entführen zu helfen, das du selbst Natalie nanntest? Wurdest du nicht im Walde durch einen Pistolenschuß schwer verwundet? — hab' ich nicht von dir Abschied genommen mit schwerem Herzen, da du entkräftet, todtwund auf dem Lager lagst? — Sprachst du nicht von einem unerklärlichen Ereigniß — von einem Grafen Hektor von Zelies?" —

„Halt' ein, du durchbohrst mein Inneres mit glühenden Dolchen!" so rief Georg im wilden Schmerz.

„Ja," fuhr er dann ruhiger fort, „ja Bruder Berthold, es ist nur zu gewiß, es gibt ein zweites Ich, einen Doppeltgänger, der mich verfolgt, der mich um mein Leben betrügen, der mir Natalie rauben wird!"

In voller Trostlosigkeit verstummt, sank Georg auf die Rasenbank.

Berthold setzte sich neben ihm hin und sang leise, indem er sanft des Freundes Hand drückte:

Freundes Trost, Balsam den Wunden,
Ist noch nicht für dich verhallt!

„Ich," sprach Georg, indem er sich die Thränen wegtrocknete, die ihm aus den Augen strömten, „ich verstehe dich ganz, mein geliebter Bruder Berthold — Es ist Unrecht, daß ich dir nicht schon längst meine ganze Brust erschloß, nicht schon längst die

alles, alles ſagte. — Daß ich in Liebe bin, konnteſt du längſt ahnen. Die Geſchichte dieſer Liebe — ſie iſt ſo einfältig, ſo abgedroſchen, daß du ſie in jedem abgeſchmackten Roman nachleſen kannſt. — Ich bin Maler und ſo iſt nichts mehr in der hergebrachten Ordnung, als daß ich mich in ein ſchönes junges Frauenzimmer, die ich abconterfeie, ſterblich verliebe. So iſt es mir denn auch wirklich gegangen, als ich während meines Aufenthalts in Straßburg meine Proviantbäckerei — du weißt, daß ich darunter das Portraitmalen verſtehe — mehr trieb als jemals. Ich bekam den Ruf eines außerordentlichen Portraitiſten der die Geſichter recht aus dem Spiegel ſtehle in der ſchönſten Miniatur, und ſo geſchah es, daß eine alte Dame, die eine Penſionsanſtalt hatte, ſich an mich wandte, und mich erſuchte, ein Fräulein, das bei ihr, zu malen für den entfernten Vater. Ich ſah, ich malte Natalien — o ihr ewigen Mächte, das Geſchick meines Lebens war entſchieden! — Nun nicht wahr, Bruder Berthold, da iſt nichts beſonders daran? — Doch höre, manches mag doch bemerkenswerth ſeyn. — Laß es mich dir ſagen, daß mich ſeit meiner frühen Knabenzeit in Ahnungen und Träumen das Bild eines himmliſchen Weibes umſchwebte, dem all' mein Sehnen, all' mein Lieben zugewandt. Die roheſten Verſuche des maleriſchen Knaben zeigen dies Bild eben ſo als die vollendeteren Gemälde des reifenden Künſtlers. — Natalie ſie war es! — Das iſt wunderbar, Berthold! — Auch mag ich dir ſagen, daß derſelbe Funke, der mich

entzündet, auch in Nataliens Bruſt gefallen, daß wir uns verſtohlen ſahen. — O zerronnenes Glück der Liebe! — Nataliens Vater, Graf Hektor von Zelies war gekommen, das Bildlein der Tochter hatte ihm ausnehmend gefallen, ich wurde eingeladen, ihn auch zu malen. Als der Graf mich ſah, gerieth er in eine ſeltſame Bewegung, ich möchte ſagen Beſtürzung. Er fragte mich mit auffallender Aengſtlichkeit über alle meine Lebensverhältniſſe aus, und ſchrie dann mehr als er ſprach, indem ſeine Augen glühten, er wolle nicht gemalt ſeyn, aber ich ſey ein wackerer Künſtler, müſſe nach Italien und das auf der Stelle, er wolle mir Geld geben, wenn ich deſſen bedürfe!"

„Ich fort? — ich mich trennen von Natalien? — Nun es giebt Leitern, beſtechliche Zofen — wir ſahen uns verſtohlen. Sie lag in meinen Armen, als der Graf eintrat. — „Ha, meine Ahnung — er iſt reif!" — ſo ſchrie der Graf wüthend auf und ſtürzte auf mich los mit gezogenem Stilet. Ohne daß ſein Stoß mich treffen konnte, rannte ich ihn über den Haufen und entfloh. — Spurlos war er andern Tages mit Natalien verſchwunden!" —

„Es begab ſich, daß ich auf die alte Zigeunerin ſtieß, die du heute bei mir geſehen. Sie ſchwatzte mir ſolch' abenteuerliche Prophezeihungen vor, daß ich gar nicht darauf achten, ſondern meinen Weg fortſetzen wollte. Da ſprach ſie mit einem Ton, der mein Innerſtes durchdrang: „Georg, mein Herzenskind, haſt du Natalien vergeſſen?" — Mag es nun

Hexerei geben oder nicht, genug, die Alte wußte um meinen Liebesbund, wußte genau, wie sich alles begeben, betheuerte mir, daß ich durch sie zu Nataliens Besitz gelangen solle und gab mir auf, mich zu einer bestimmten Zeit in Hohenflüh einzufinden, wo ich sie, wiewohl in einer ganz andern Gestalt, finden werde. — Nun, Berthold, laß mich nicht alles weitläuftig erzählen — mir brennt die Brust — ein Wagen rollt auf mich zu — hält — die Reiter kommen näher — Jesus! ruft eine Stimme im Wagen — es ist Nataliens Stimme. — Eile — eile! ruft eine andere Stimme — die Reiter biegen seitwärts ein. — Die Gefahr ist vorüber, spreche ich, und steige in den Wagen — in dem Augenblick fällt ein Schuß, fort geht es! — Meine Ahnung hat mich nicht betrogen, es ist Natalie, es ist die alte Zigeunerin — sie hat Wort gehalten." — „Glücklicher Georg!" sprach Berthold.

„Glücklicher?" wiederholte Georg, indem er eine wilde Lache aufschlug, „ha! noch im Walde holten uns Polizeisoldaten ein. Ich sprang aus dem Wagen, die Zigeunerin mir nach, packte mich mit Riesenkraft und schleppte mich ins finstre Dickicht. — Natalie war verloren. — Ich war in Wuth, die Zigeunerin wußte mich zu besänftigen, mich zu überzeugen, daß kein Widerstand möglich, und daß noch keine Hoffnung verloren. Ich vertraue ihr blindlings und wie du uns hier siehst, das ist ihr Plan, ihr Rath, um der Verfolgung eines mordsüchtigen Feindes zu entgehen." —

In dem Augenblick trat die alte Zigeunerin hinzu, und sprach mit krächzender Stimme: „Georg, schon leuchtet der Nachtwurm, wir müssen fort über die Berge.“

Da wollte es Berthold bedünken, die Alte treibe leeres loses Gaukelspiel mit Georgen, den sie an sich gelockt, um durch ihn mit jenen Possen mehr Geld zu gewinnen.

Zornig wandte er sich zur Alten, erklärte, daß er als Georgs bester innigster Freund es nicht länger zugeben werde, daß er schnöder Landstreicherei und niedrigen Possen sein Kunstleben opfre, mit ihm solle er nach Italien und fragte dann, was sie überhaupt für ein Recht habe auf den ihm verbundenen Freund.

Da erhob sich die Alte, die Züge des Antlitzes schienen sich zu veredeln, aus den Augen strahlte ein dunkles Feuer, plötzlich war ihr ganzes Wesen die Würde und Hoheit selbst, sie sprach mit fester volltönender Stimme: „Du fragst, was für ein Recht ich habe auf diesen Jüngling? — Ich kenne dich wohl, du bist der Kupferstecher Berthold — du bist sein Freund, aber ich — o ihr ewigen Mächte! — ich bin — seine Mutter!“

Damit faßte sie Georg in ihre Arme, und drückte ihn stürmisch an ihre Brust. Doch plötzlich überfiel sie ein krampfhaftes Zittern, sie stieß Georgen von sich mit abgewandtem Gesicht, sie ließ sich erschöpft, halbohnmächtig auf die Rasenbank niedersinken, sie wimmerte, indem sie sich mit dem weiten Mantel, den sie umgeworfen, das Antlitz verhüllte. „Starre mich

nicht ſo an Georg mit deinen Augen — warum wirfſt du mir immer und ewig mein Verbrechen vor? — Du mußt fort — fort!“ —

„Mutter!“ rief Georg, indem er der Zigeunerin zu Füßen ſtürzte. Dieſe ſchloß ihn nochmals heftig in ihre Arme, indem ſie keines Wortes mächtig aus tiefer Bruſt aufſeufzte. Sie ſchien in Schlaf zu verſinken. Doch bald erhob ſie ſich mühſam, ſprach wieder ganz Zigeunerin mit krächzender Stimme: „Georg, ſchon leuchtet der Nachtwurm, wir müſſen fort über die Berge!“ und ſchritt langſam von dannen.

Georg warf ſich ſprachlos an die Bruſt des Freundes, dem auch das bis zum Entſetzen geſteigerte Erſtaunen die Zunge band.

Bald vernahm Berthold das Trommeln, Pfeifen, Klingeln, den ſchauerlichen Geſang, das Geſchrei des Eſels und das Quiken der Affen und den Jubel des nachziehenden Landvolks, bis alles dumpf verhallte in der weiten Ferne.

Viertes Kapitel.

Förſter, welche am frühen Morgen den Wald durchſtrichen, fanden den jungen Deodatus Schwendy ohnmächtig in ſeinem Blute liegend. Der Branntwein, den ſie in Jagdflaſchen bei ſich führten, that gute Dienſte, ihn in's Leben zurückzurufen, ſie verbanden, ſo gut ſie es vermochten, die Bruſtwunde,

packten ihn auf einen Wagen und brachten ihn nach Hohenflüh in das Wirthshaus zum silbernen Lamm.

Der Schuß hatte nur die Brust stark gestreift, ohne daß die Kugel eingedrungen war, der Wundarzt erklärte daher, daß an Lebensgefahr nicht zu denken, wiewohl der Schreck und die Kälte der Nacht den erschöpften Zustand herbeigeführt, in dem sich Deodatus befand. Kräftige Mittel würden aber auch diesen bald heben.

Hätte Deodatus nicht den Schmerz der Wunde gefühlt, das ganze unerklärliche Ereigniß wäre ihm nichts gewesen als ein Traum. Es schien ihm gewiß, daß jenes Geheimniß, von dem der Vater in dunkeln Worten gesprochen, sich zu enthüllen begann, daß aber irgend ein feindliches Wesen dazwischen getreten, und seine Hoffnung vernichtet. Dieses feindliche Wesen, wer konnte es anders seyn, als der Maler Georg Haberland, der ihm so durchaus ähnlich, daß er überall mit ihm verwechselt worden.

„Und wie," sprach er zu sich selbst, „wenn jene Natalie, jener schöne Liebestraum, der in süßen Ahnungen durch mein Leben ging, nur ihm angehörte, meinem unbekannten Doppeltgänger, meinem zweiten Ich, wenn er sie mir geraubt, wenn all' mein Sehnen, all' mein Hoffen ewig unerfüllt bliebe?"

Deodatus verlor sich in trübe Gedanken, immer dichtere Schleier schienen seine Zukunft zu verhüllen, jede Ahnung war dahin, er sah ein, daß er nur auf den Zufall hoffen dürfte, der ihm vielleicht Geheimnisse erschließen konnte, welche gar verhängnißvoll,

gar gefährlich seyn müßten, da sein Vater, der alte Amadeus Schwendy, es selbst nicht gewagt, sie ihm zu offenbaren. —

Der Wundarzt hatte den kranken Deodatus eben verlassen, er befand sich allein, als die Thüre leise geöffnet wurde, und ein großer in einem Mantel gehüllter Mann hineintrat. Als er den Mantel zurückschlug, erkannte Deodatus in ihm augenblicklich jenen Fremden wieder, den er im Gasthause zum goldnen Bock auf dem Flur getroffen und er errieth, daß es derselbe seyn mußte, der ihm das unerklärliche Billet geschrieben, nämlich der Graf Hektor von Zelies. Es war dem so.

Der Graf schien sich Mühe zu geben, den finstern stechenden Blick, der ihm eigen, zu mildern, er zwang sich sogar zu einiger Freundlichkeit.

„Wahrscheinlich," so begann er, „wahrscheinlich erstaunen Sie, mich hier zu sehen, Herr Haberland, noch mehr werden Sie erstaunen, wenn ich Ihnen erkläre, daß ich hier bin, um Ihnen Frieden, Versöhnung anzubieten, im Fall Sie gewisse Bedingungen" —

Deodatus unterbrach den Grafen, indem er mit Heftigkeit versicherte, daß er keinesweges der Maler Georg Haberland sey, daß hier ein unglücklicher Irrthum vorwalten müsse, der ihn in ein Labyrinth unerklärlicher Ereignisse stürzen zu wollen scheine. Starr schaute der Graf ihm in's Gesicht und sprach dann mit einem Blick, aus dem ein wenig der Teufel lächelte: „Sie haben, mein Herr Schwendy oder

mein Herr Haberland, oder wie Sie sich sonst zu nennen belieben mögen, Natalien entführen wollen?“ —

„Natalie, o Natalie!“ seufzte Deodatus tief aus der Seele.

„Hoho,“ sprach der Graf mit dem bittersten Ingrimm, „Sie lieben Natalien wohl sehr?“

„Mehr,“ erwiderte Deodatus, indem er vor Schwäche zurücksank auf sein Lager, „mehr als mein Leben. — Sie wird mein werden, sie muß mein werden, in meinem Innersten glüht die Hoffnung, das Verlangen!“ —

„Welche unerhörte Frechheit,“ fuhr der Graf auf im flammenden Zorn, „he warum traf“ — plötzlich innehaltend, seinen Zorn mit Gewalt niederkämpfend, sprach der Graf, nachdem er einige Augenblicke geschwiegen, mit erkünstelter Ruhe. „Verdanken sie Ihrem Zustande, daß ich Sie schone, unter andern Umständen würde ich Rechte geltend machen, die Sie vernichten könnten. Aber ich verlange nun, daß sie mir augenblicklich sagen, wie es geschehen konnte, daß Sie Natalien sahen hier in Hohenflüh?“

Der Ton, in dem der Graf sprach, erfüllte den Deodatus Schwendy mit dem tiefsten Unwillen. Sich trotz seiner Schwäche ermannend, richtete er sich auf und sprach mit festem männlichen Ton. „Es kann nur das Recht der Unverschämtheit seyn, das Sie geltend machen zu können glauben, wenn Sie in mein Zimmer dringen, wenn Sie mich mit Fragen belästigen, die ich nicht beantworten kann. Sie sind mir völlig unbekannt, niemals hatte ich mit Ihnen

etwas zu schaffen, und diese Natalie, von der Sie sprechen, wissen Sie denn, daß diese das Himmelsbild ist, das in meinem Herzen lebt? — Weder in Hohenflüh noch sonst irgendwo sahen meine leiblichen Augen die — doch es ist Frevel, zu Ihnen von Geheimnissen zu reden, die ich bewahre tief in meiner innersten Brust!"

Der Graf schien in Staunen und Zweifel zu gerathen, er lispelte kaum hörbar. „Niemals hätten Sie Natalien gesehen? — Und als Sie sie malten? — Wie wenn dieser Haberland — dieser Schwendy "—

„Genug," rief Deodatus, „genug! — Entfernen Sie sich, nichts habe ich zu schaffen mit dem finstern Geist, den ein wahnsinniger Irrthum hinter mir hertreibt und der mich angriff auf den Tod! — Es giebt Gesetze, welche schützen gegen hinterlistigen Meuchelmord — Sie verstehen mich Herr Graf!" —

Deodatus zog stark die Glocke. —

Der Graf biß die Zähne zusammen und maß den Deodatus mit furchtbarem Blick.

„Hüte dich," sprach er dann, „hüte dich, Knabe! Du hast ein unglückliches Gesicht — hüte dich, daß dein Gesicht nicht noch einem andern mißfalle als mir." —

Die Thüre ging auf und herein trat der kleine alte etwas zu dicke Herr mit der goldenen Dose, den der geneigte Leser als Mitglied des hochweisen Rathes an der Wirthstafel im goldenen Bock gesehen und sehr klug raisonniren gehört hat.

Der Graf entfernte sich mit einer drohenden Bewegung gegen Deodatus zur Thüre hinaus und zwar so wild und heftig, daß der kleine Rathsherr und seine Begleitung darob etwas erstaunt und verblüfft schienen.

Dem Rathsherrn folgte nämlich ein ganz kleines winziges verwachsenes Männlein, der einen großen Stoß Papier unter dem Arm trug und hinterher traten zwei Rathsdiener herein, die sich sofort als Wachen an der Thüre postirten.

Der Rathsherr grüßte den Deodatus mit ernster Amtsmiene, das Männlein rückte mit Mühe einen Tisch vor das Bett, legte die Papiere darauf, holte ein Schreibzeug aus der Tasche, erkletterte den ebenfalls mit Mühe herangerückten Stuhl und setzte sich in schreibfertige Positur, während der Rathsherr sich auch auf einen Stuhl dicht vor dem Bette niedergelassen hatte und ihn mit weit aufgerissenen Augen anstarrte.

Deodatus wartete ungeduldig, was aus dem allen nun werden sollte. Endlich begann der Rathsherr pathetisch: „Mein Herr Haberland oder mein Herr Schwendy, denn Sie mein Herr, der Sie da vor mir im Bette liegen, belieben zwei diverse Namen zu führen, unerachtet das ein Luxus ist, den keine tüchtige Obrigkeit dulden darf. — Nun ich hoffe, Sie werden, da der hochweise Rath schon von allem auf das genaueste unterrichtet ist, nicht durch unnütze Lügen, Ränke und Schwänke ihren Arrest verzögern. Denn arretirt sind Sie in diesem

Augenblick, wie Sie aus der Postirung jener treuen und ehrlichen Rathswächter mit mehrerem ersehen werden."

Deodatus fragte verwundert, welches Verbrechens man ihn denn anklage, und welches Recht man habe, ihn als durchreisenden Fremden zu verhaften.

Da hielt ihm aber der Rathsherr vor, daß er wider das erst neuerdings emanirte Duellmandat des gnädigsten Herrn Fürsten auf das schrecklichste gesündigt, indem er sich wirklich im Walde duellirt, welches denn schon die Pistolen, die man in seiner Rocktasche gefunden, hinlänglich bewiesen. Er möge daher nur ohne weiteres den frechen Mitduellanten, so wie die etwanigen Sekundanten nennen und hübsch erzählen, wie sich alles begeben von Anfang an.

Dagegen versicherte nun Deodatus sehr ruhig und fest, daß hier nicht von einem Duell, sondern von einem meuchelmörderischen Angriff auf seine Person die Rede. Ein Ereigniß, daß ihm selbst unerklärlich, und das einem hochweisen Rath noch viel unerklärlicher seyn werde, habe ihn ganz ohne seinen vorbedachten Willen in den Wald geführt. Die gefährliche Drohung eines ihm ganz unbekannten Verfolgers sey die Ursache, warum er sich bewaffnet und der hochweise Rath würde viel besser thun, seine Pflicht für Ruhe und Ordnung zu sorgen, viel besser erfüllen, wenn er, statt auf eine grundlose Vermuthung hin Arrest und Untersuchung zu verfügen, jenem Meuchelmörder nachforschte.

Dabei blieb Deodatus stehen, unerachtet der Rathsherr noch hin und her fragte, und bezog, als dieser mehr von seinen Lebensverhältnissen wissen wollte, sich lediglich auf seinen Paß, der, so lange nicht ein gegründeter Verdacht der Falschheit vorhanden, dem hochweisen Rath genügen müsse.

Der Rathsherr wischte sich den Angstschweiß von der Stirne. Der Kleine hatte schon einmal übers andere den grandiosen Gänsekiel in das Tintenfäßlein getunkt und wieder ausgespritzt, schreibbegehrliche Blicke auf den Rathsherrn werfend. Der schien aber vergebens nach Worten zu trachten. Da schrieb der Kleine keck und las mit krächzender Stimme:

„Aktum Hohenflüh den —. Auf Befehl eines hiesigen hochweisen Raths hatte sich der unterschriebene Deputirte" —

„Recht," rief der Rathsherr, „recht liebster Drosselkopf, recht himmlischer Aktuar, der unterschriebene Deputirte hatte sich — der unterschriebene Deputirte — das bin ich — ich hatte mich" —

Es war im Rath des Himmels beschlossen, daß der unterschriebene Deputirte sein Werk nicht vollenden, nicht unterschreiben, Deodatus vielmehr von dem unseligen Zuspruch befreit werden sollte.

Hinein trat nämlich ein Offizier von der Leibgarde des Fürsten, in Begleitung des Wirths, den er, als er Deodatus erblickte, fragte, ob das wirklich der junge Mann sey, der im Walde verwundet worden. Als der Wirth es bejaht, näherte sich der Offizier dem Lager des Deodatus und erklärte mit

bescheidener Artigkeit, daß er Befehl habe, den Herrn Georg Haberland sogleich zum Fürsten nach Sonsitz zu bringen. Er hoffe, daß sein Zustand kein Hinderniß in den Weg legen würde; es seyen alle Vorkehrungen getroffen, daß die Fahrt ihm durchaus nicht nachtheilig seyn könne, und werde auch übrigens der Leibchirurgus des Fürsten beständig an seiner Seite seyn.

Der Rathsherr, auf einmal des Auftrags enthoben, der ihm Angstschweiß ausgepreßt, näherte sich, vollen Sonnenschein im Antlitz, dem Offizier und fragte mit submisser Verbeugung, ob er vielleicht den Arrestanten schließen lassen solle, größerer Sicherheit halber. Der Offizier blickte ihn aber ganz verwundert an, und fragte dann seiner seits, ob der gestrenge Herr Rathsherr wahnsinnig sey, was er denn für einen Arrestanten meine? Der Fürst wolle den Herrn Haberland selbst sprechen, um alle Umstände eines Ereignisses zu erfahren, das seinen Zorn gereizt. Nicht begreifen könne der Fürst, wie in seinem Lande und vorzüglich ganz in der Nähe von Hohenflüh noch ein verruchter Meuchelmörder sein Wesen treiben dürfe, und werde deßhalb die Obrigkeit, der die Sorge für die Sicherheit der Bürger obliege, zur schweren Verantwortung ziehen.

Man kann denken, wie dies dem dicken Rathsherrn in alle Glieder fuhr, der kleine Schreiber purzelte aber sofort vom Stuhle herab und wimmerte unten: er sey nichts als ein armer höchst unglücklicher

Aktuarius, dem es ganz schrecklich ergangen seyn würde, wenn er jemals die Zweifel hätte laut werden lassen, die er schon längst gegen die Weisheit des hochweisen Raths im Innern gehegt. —

Deodatus betheuerte, um jedem Irrthum vorzubeugen, daß er nicht der Maler Haberland sey, mit dem er nur große Aehnlichkeit haben müsse, vielmehr wie er hinlänglich auf die glaubhafteste Art nachweisen könne, Deodatus Schwendy heiße, und aus der Schweiz hergereiset sey. Der Offizier versicherte dagegen, daß es hier auf den Namen gar nicht ankomme, da der Fürst nur eben den jungen Mann zu sprechen verlange, der im Walde verwundet worden. Nun erklärte Deodatus, daß er dann in jedem Fall der sey, den der Fürst gemeint und daß er, da die Wunde nicht im mindesten bedeutend, sich stark genug fühle, mitzugehen nach Sonsitz. Der Leibchirurgus des Fürsten bestätigte dies. Deodatus wurde sogleich in den bequemsten Reisewagen des Fürsten gepackt und fort ging es nach Sonsitz.

Ganz Hohenflüh war in Bewegung, als Deodatus durch die Straßen fuhr und des Verwunderns kein Ende, da es unerhört, daß der Fürst einen Fremden nach Sonsitz holen lassen. Eben so, ja noch mehr verwunderten sich aber die Hohenflüher, als sie die beiden seit vielen Jahren tödtlich entzweiten Gevattern und Wirthe zum goldenen Bock und zum silbernen Lamm erblickten, wie sie mitten auf der Straße, auf dem sogenannten breiten Stein

freundlich mit einander converſirten, ja zutraulich ſich in die Ohren ziſchelten.

Der geneigte Leſer weiß bereits, wodurch der goldene Bock und das ſilberne Lamm verſöhnt wurden, einen noch wirkungsvolleren Grund dieſer augenblicklichen Verſöhnung fanden beide aber jetzt in der gemeinſchaftlichen brennenden verzehrenden Neugierde, wer wohl der Fremde ſeyn könne, dem das Außerordentlichſte geſchehen. —

Fünftes Kapitel.

Auf den Schwingen des Sturms war das tobende Gewitter ſchnell entflohen über die Berge und nur noch aus weiter Ferne zürnte murmelnd der Donner. Die ſinkende Sonne blickte feurig durch die dunkeln Büſche, die tauſend blinkende Kryſtalltropfen abſchüttelnd ſich wollüſtig badeten in den Wogen der lauen Abendluft. — Auf einem von babyloniſchen Weiden umſchloſſenen Platz in jenem Park bei Sonſitz, den der geneigte Leſer ſchon kennt, ſtand der Fürſt mit über einander geſchlagenen Armen wie eingewurzelt und blickte hinauf in das Azur des wolkenloſen Himmels, als wolle er verſchwundene Hoffnungen, ein in Gram und Schmerz verlornes Leben herab erflehen.— Da wurde in dem Gebüſch der Gardeoffizier ſichtbar, den der Fürſt nach Hohenflüh geſchickt. Ungeduldig winkte er ihn heran und befahl den jungen Menſchen, deſſen Ankunft der Offizier ihm meldete, ſogleich vor

ihn zu bringen und sollte man sich dazu eines Tragsessels bedienen. — Es geschah wie der Fürst geboten.

So wie der Fürst den Deodatus ins Auge faßte, schien er auf das heftigste bewegt, unwillkürlich entflohen ihm die Worte: „o Gott! — meine Ahnung! — ja — er ist es!“

Deodatus erhob sich langsam und wollte sich dem Fürsten nähern in ehrfurchtsvoller Stellung. „Bleiben Sie“ — rief der Fürst, „bleiben Sie, Sie sind schwach, ermattet, Ihre Wunde ist vielleicht gefährlicher als Sie glauben — meine Neugierde soll Ihnen auf keine Weise nachtheilig seyn. — Man bringe zwei Lehnsessel.“ —

Alles dieses sprach der Fürst mit halber Stimme, abgebrochen, man merkte, daß er mit Gewalt des Sturmes mächtig werden wollte, der in seinem Innern tobte.

Als die Lehnsessel herbeigebracht, als sich auf Geheiß des Fürsten Deodatus in den einen hineingesetzt, als alles sich schon entfernt hatte, ging der Fürst noch immer mit starken Schritten auf und ab. Dann blieb er vor Deodatus stehen und in dem Blick, mit dem er ihn anschaute, lag der lebendigste Ausdruck des herzzerreißendsten Schmerzes, der tiefsten Wehmuth, dann war es, als ginge alles wieder unter in der Gluth eines schnell auflodernden Zorns. — Eine unsichtbare Macht schien sich feindlich zu erheben zwischen ihm und Deodatus, und voll Entsetzen, ja voll Abscheu, prallte er zurück und schritt wieder heftiger auf und ab, indem er nur halbverstohlen

hinblickte nach dem Jüngling, deſſen Staunen mit jeder Sekunde ſtieg, der gar nicht wußte, wie ſich ein Auftritt enden werde, der ihm die Bruſt zuſchnürte.

Der Fürſt ſchien ſich an Deodatus Anblick gewöhnen zu müſſen, er rückte endlich den Lehnſeſſel halb abwärts von Deodatus und ließ ſich ganz erſchöpft darauf nieder. Dann ſprach er mit gedämpfter, beinahe weicher Stimme: „Sie ſind fremd, mein Herr, Sie betraten als Reiſender mein Land. — Was gehen den fremden Fürſten, deſſen Ländchen ich durchreiſe, meine Lebensverhältniſſe an? So können Sie fragen — aber Ihnen ſelbſt unbekannt, gibt es vielleicht gewiſſe Verhältniſſe, gewiſſe geheimnißvolle Beziehungen; — doch — genug. — Nehmen Sie mein fürſtliches Wort, daß mich nicht leere kindiſche Neugierde treibt, auch ſonſt keine unlautere Abſicht, aber — ich will, ich muß alles wiſſen!“

Die letzten Worte ſprach der Fürſt im Zorn entflammt heftig auffahrend von dem Lehnſeſſel. Doch bald ſich beſinnend, ſich zuſammenfaſſend, ließ er ſich aufs neue nieder und ſprach ſo weich wie vorher: „Schenken Sie mir Ihr ganzes Vertrauen, junger Mann, verſchweigen Sie mir keines ihrer Lebensverhältniſſe, ſagen Sie mir insbeſondere, woher und wie Sie nach Hohenflüh kamen, in welcher Art das, was Ihnen in Hohenflüh begegnete, mit früheren Ereigniſſen in Bezug ſtand. Vorzüglich wünſchte ich genau zu wiſſen, wie es mit der weiſen Frau“ —

Der Fürſt ſtockte, dann fuhr er fort — wie ſich ſelbſt beſchwichtigend: „Es iſt tolles, wahnſinniges

Zeug — aber eine Ausgeburt der Hölle ist dies Blendwerk oder — nun — sprechen Sie, junger Mann, sprechen Sie frei, kein Geheimniß, keine Lü" —

Eben wollte der Fürst wieder heftig auffahren, er besann sich schnell und sprach das Wort nicht aus, das er auf der Zunge hatte.

Aus der tiefen Bewegung, die der Fürst zu unterdrücken sich vergebens mühte, konnte Deodatus wohl abnehmen, daß es sich hier um Geheimnisse handle, in die der Fürst selbst verflochten und die ihm auf diese oder jene Weise bedrohlich seyn müßten.

Deodatus seinerseits fand gar keinen Grund, nicht so aufrichtig zu seyn, wie es der Fürst verlangte und begann von seinem Vater, von seinen Knaben- und Jünglingsjahren, von seinem einsamen Aufenthalt in der Schweiz zu erzählen. Er gedachte ferner, wie ihn der Vater nach Hohenflüh geschickt und ihm in geheimnißvollen Worten angedeutet, daß dort der Wendepunkt seines ganzen Lebens eintreten, daß er selbst zu einer That sich angeregt fühlen werde, die über sein Schicksal entscheiden würde. Getreu erzählte er nun weiter alles, was sich mit ihm, mit der weisen Frau, mit dem fremden Grafen in Hohenflüh begeben.

Mehrmals äußerte der Fürst das lebhafteste Erstaunen, ja er fuhr auf, wie im jähen Schreck, als Deodatus die Namen Natalie — Graf Hektor von Zelies nannte.

Deodatus hatte seine Erzählung geendet, der Fürst schwieg mit niedergebeugtem Haupt in tiefes

Nachdenken versunken, dann erhob er sich, stürzte los auf Deodatus und rief: „Ha der Verruchte, dieses Herz sollte die Kugel durchbohren, die letzte Hoffnung wollte er tödten, dich vernichten — dich mein" —

Ein Thränenstrom erstickte des Fürsten Worte, er schloß ganz Wehmuth und Schmerz den Deodatus in seine Arme, drückte ihn heftig an seine Brust.

Doch plötzlich prallte wie vorher der Fürst voll Entsetzen zurück und rief, indem er die geballte Faust emporstreckte: „Fort, fort! Schlange, die sich einnisten will in meiner Brust — fort! du teuflisches Trugbild, du sollst meine Hoffnung nicht tödten, du sollst mir mein Leben nicht verstören!"

Da rief eine ferne, seltsam dumpfe Stimme.

„Die Hoffnung ist der Tod, das Leben dunkler Mächte grauses Spiel!" und krächzend flatterte ein schwarzer Rabe auf und hinein ins Gebüsch.

Sinnlos stürzte der Fürst zu Boden. Deodatus, zu schwach ihm beizustehen, rief laut um Hülfe. Der Leibarzt fand den Fürsten vom Schlage getroffen und in dem bedenklichsten Zustande. Deodatus wußte selbst nicht, welches unnennbar schmerzhafte Gefühl des tiefsten Mitleids seine Brust durchdrang, er kniete nieder bei der Tragbahre, auf die man den Fürsten gelegt, er küßte seine welk herabgesunkene Hand und benetzte sie mit heißen Thränen. Der Fürst kam zu sich, die wie zum Tode erstarrten Augen hatten wieder Sehkraft. Er erblickte Deodatus, winkte ihm fort und rief mit bebenden Lippen kaum verständlich: „Weg — weg!" —

Deodatus tief erschüttert von dem Auftritt, der in das Innerste seines Lebens zu bringen schien, fühlte sich der Ohnmacht nahe und auch seinen Zustand fand der Leibarzt so bedenklich, daß es nicht rathsam war, ihn zurückzubringen nach Hohenflüh.

Habe auch, meinte der Leibarzt, der Fürst den Willen geäußert, daß der junge Mann sich wegbegeben solle, so könne er doch fürs erste in einem entfernten Flügel des Landhauses untergebracht werden, und es sey gar nicht zu befürchten, daß der Fürst, der wohl in langer Zeit nicht aus dem Zimmer kommen dürfte, seinen Aufenthalt im Landhause erfahren sollte. Deodatus, in der That so erschöpft, daß er keines Willens, keines Widerspruchs fähig, ließ es sich gefallen, im Landhause des Fürsten zu bleiben.

War es schon sonst im Landhause still und traurig, so herrschte jetzt bei der Krankheit des Fürsten das Schweigen des Grabes und Deodatus gewahrte nur dann, wenn ein Diener ihn mit den nöthigen Bedürfnissen versorgte oder der Wundarzt ihn besuchte, daß noch außer ihm Menschen im Landhause befindlich. Diese klösterliche Einsamkeit that indessen dem von allen Seiten bestürmten Deodatus wohl und er hielt eben das Landhaus des Fürsten für ein Asyl, in das er sich vor dem bedrohlichen Geheimniß, das ihn umgarnen wolle, gerettet.

Dazu kam, daß durch die schmucklose aber freundliche bequeme Einrichtung der beiden kleinen Zimmer, die er bewohnte, vorzüglich aber durch die herrliche Aussicht, die er genoß, sein Aufenthalt jenen Reiz

wohlthuender Behaglichkeit enthielt, der das verdüstertste Gemüth aufzuheitern vermag. Er übersah den schönsten Theil des Parks, an dessen Ende auf einem Hügel die malerischen Ruinen eines alten Schlosses lagen. Hinter diesen stiegen die blauen Spitzen des fernen Gebirges empor. —

Deodatus nutzte sogleich die Zeit, als er ruhiger geworden und als ihm der Wundarzt dergleichen Beschäftigung erlaubte, um seinem alten Vater alles ausführlich zu schreiben, was sich mit ihm begeben, bis zum letzten Augenblick. Er beschwor ihn, nicht länger zu schweigen über das, was ihm in Hohenflüh bevorgestanden und ihn so in den Stand zu setzen, seine eigene Lage ganz zu übersehen und sich gegen die Arglist unbekannter Feinde zu rüsten. —

Von dem alten verfallenen Schloß, dessen Ruinen Deodatus aus seinen Fenstern erblickte, stand noch ein kleiner Theil des Hauptgebäudes ziemlich unversehrt da. Dieser Theil schloß sich mit einem herausgebauten Erker, der, da an der andern Seite die Hauptmauer eingestürzt, frei und luftig heraushing wie ein Schwalbennest. Eben dieser Erker war, wie sich Deodatus durch ein Fernrohr überzeugte, mit Gesträuch, das sich aus den Mauerritzen hervorgedrängt, bewachsen und eben dieses Gesträuch bildete ein Laubdach, welches sich ganz hübsch ausnahm. Deodatus meinte, daß es dort recht wohnlich seyn müsse, wiewohl jetzt es unmöglich schien, hinaufzugelangen, da die Treppen eingestürzt. Um so mehr mußte daher Deodatus erstaunen, als er in einer

Nacht, da er noch zum Fenster hinausschaute, ganz deutlich ein Licht in jenem Erker bemerkte, das erst nach einer Stunde wieder verschwand. Nicht allein in dieser, sondern auch in den folgenden Nächten gewahrte Deodatus das Licht und man kann denken, daß der in unerklärliche Geheimnisse verflochtene Jüngling auch hier wieder ein verhängnißvolles Abenteuer vermuthete.

Er theilte seine Beobachtung dem Wundarzte mit; der meinte aber, das Erscheinen des Lichts in dem Erker könne seinen natürlichen einfachen Grund haben. Eben in dem unversehrten Theil des Hauptgebäudes und zwar im Erdgeschoß, wären einige Zimmer für den Förster eingerichtet, der die Aufsicht habe über den fürstlichen Park; könne nun, wie er sich bei dem Beschauen der Ruinen oftmals überzeugt, auch nicht wohl oder wenigstens nicht ohne Gefahr der Erker bestiegen werden, so sey es doch möglich, daß vielleicht die Jägerbursche das Schwalbennest dort oben erklettert, um ihr Wesen ungestört zu treiben.

Deodatus war mit dieser Erklärung durchaus nicht zufrieden, er ahnte lebhaft irgend ein Abenteuer, das sich in den Ruinen des Schlosses verborgen.

Der Arzt verstattete ihm endlich, in der Dämmerung den Park zu durchwandern, wobei er aber mit Behutsamkeit jeden Ort vermeiden mußte, der aus den Fenstern des Zimmers, in dem der kranke Fürst befindlich, übersehen werden konnte. Der Fürst war nämlich so weit hergestellt, daß er am Fenster zu

ſitzen und hinauszuſchauen vermochte, ſeinem Scharfblick wäre Deodatus nicht entgangen, und fort hätte dieſer müſſen ohne Widerrede. Wenigſtens glaubte der Leibarzt bei der Art, wie der Fürſt damals mit dem Ausdruck des Abſcheues den Jüngling von ſich fortrückte, dies vorausſetzen zu müſſen.

Deodatus wanderte, als ihm der Arzt Freiheit gegeben, ſogleich nach dem verfallenen Schloß. Er traf auf den Förſter, der über ſeine Erſcheinung ſehr verwundert that und, als Deodatus ihm des breiteren ſagte, wie er hergekommen und wie ſich dann alles begeben, ganz unverholen meinte, daß die Herren, die ihn ohne Vorwiſſen des Fürſten einquartirt hätten ins Landhaus, ein gewagtes Spiel ſpielten. Erführe nämlich der Fürſt etwas davon, ſo könne es ſeyn, daß er fürs erſte den jungen Herrn zum Tempel hinauswerfen ließe und alle ſeine Beſchützer hinterher.

Deodatus wünſchte den innern, noch unverſehrten Theil des Schloſſes zu ſehen, der Förſter verſicherte dagegen trocken, daß dies nicht wohl angehe, da jeden Augenblick irgend eine morſche Decke oder ſonſt ein Stück Mauer einſtürzen könne, überdem ſey aber die Treppe ſo verfallen, daß kein ſicherer Tritt möglich und man jeden Augenblick Gefahr laufe, den Hals zu brechen. Als nun aber Deodatus dem Förſter bemerkte, daß er oftmals Licht im Erker erblickte, da entgegnete dieſer im groben barſchen Ton, daß das ein einfältiger Irrthum ſeyn müſſe und daß der junge Herr auch übrigens wohl thun werde, ſich um nichts anderes zu kümmern, als um

ſie ſcharf ins Auge, ſogleich wie im Gefühl ſchuldiger Demuth zu grüßen pflegen.

Der junge Mann aß und trank nun, ohne ein Wort zu reden. Auf der ganzen Geſellſchaft lag ein ſchwüles erwartungsvolles Stillſchweigen.

Der Alte, der vorhin geſprochen, redete endlich den jungen Menſchen an, indem er ihn fragte, ob die Bruſtwunde, die er im Walde bei Hohenfluh erhalten, ſchon wieder ganz geheilt ſey. Der junge Mann erwiderte, daß man ſich in ſeiner Perſon irren müſſe, da er nie in der Bruſt verwundet worden.

„Ich verſtehe," fuhr der alte Mann ſchlau lächelnd fort, „ich verſtehe, Herr Haberland, Sie ſind wieder völlig hergeſtellt und wollen von dem unangenehmen Vorfall nicht ferner reden. — Aber da Sie gegenwärtig waren, als unſern guten Fürſten der Schlag traf, ſo werden Sie uns am beſten ſagen können, wie ſich alles begab und was man von dem Zuſtande des Fürſten zu hoffen oder zu fürchten hat."

Der junge Menſch erwiderte, daß derſelbe Irrthum auch hier im Spiele ſeyn müſſe, da er nie in Sonſitz geweſen, nie den Fürſten Remigius geſehen habe. Indeſſen ſey ihm die Krankheit des Fürſten bekannt geworden und er wünſche näheres darüber zu erfahren.

„Vielleicht," meinte der Alte, „wolle oder dürfe der Herr Haberland von ſeinem Aufenthalt bei dem Fürſten nicht viel ſprechen, vielleicht habe auch das Gerücht vieles von dem entſtellt, was ſich in Sonſitz begeben, ſo viel ſey aber gewiß, daß der Fürſt den

jungen Mann, der hier verwundet worden und für den er den Herrn Haberland nun einmal halten müsse, nach Souslitz herausholen lassen und daß ihn bei einem einsamen Gespräch mit diesem jungen Manne im Park der Schlag getroffen. Entfernte Diener hatten auch eine seltsame dumpfe Stimme rufen gehört:

„„Die Hoffnung ist der Tod, das Leben dunkler Mächte grauses Spiel!““

Der junge Mensch seufzte tief auf, wechselte die Farbe, alles verrieth die tiefste innere Bewegung. Er stürzte schnell einige Gläser Wein hinunter, bestellte eine zweite Flasche, und entfernte sich aus dem Zimmer. Die Tafel war geendet, der junge Mensch kam nicht wieder. Der Portier hatte ihn schnell dem neudorfer Thor zueilen gesehen. Die Bezahlung für das Couvert lag auf dem Teller.

Nun gerieth der Rathsherr in gewaltigen Amtseifer, sprach von Nachsetzen, Steckbriefen ꝛc. Der Alte erinnerte ihn aber an einen großen Vorfall, der ihm, als er bei ähnlichem Anlaß eine unzeitige Thätigkeit bewiesen, eine tüchtige Nase von der Landesbehörde zugezogen, und meinte, es möchte wohl besser seyn, sich um den jungen Mann gar nicht weiter zu kümmern und die Sache ruhen zu lassen.

Die ganze Gesellschaft stimmte dieser Meinung bei, und der Rathsherr ließ wirklich die Sache ruhen. —

Während sich dies in Hohenfluh begab, war Haberlands Doppeltgänger, der junge Desdatus

Schwendy, in einen neuen Zauberkreis bedrohlicher Abenteuer gerathen.

Mit magiſcher Gewalt hatte es ihn immer hingezogen nach dem verfallenen Schloſſe.

Als er einſt, da es ſchon dämmerte, vor dem geheimnißvollen Erker ſtand und mit einer Sehnſucht, die er ſelbſt nicht zu deuten wußte, hinaufblickte nach den erblindeten Fenſtern, war es ihm, als gewahre er eine weiße Geſtalt, und in demſelben Augenblick fiel auch ein Stein zu ſeinen Füßen nieder. Er hob ihn auf und löste das Papier los, mit dem er umwickelt. Er fand folgende Worte mit Bleiſtift kaum leſerlich hingekritzelt:

„Georg! — mein Georg! — iſt es möglich? „Täuſcht mich nicht mein aufgeregter Sinn? Du „hier! — o ihr ewigen Himmelsmächte! — In „dieſen verfallenen Mauern liegt der Vater wie „im Hinterhalt — ach! nur böſes brütend! Fliehe, „fliehe Georg! ehe des Vaters Zorn dich erreicht! „Doch nein — bleibe noch! — Ich muß dich ſehen „und ein einziger Augenblick ſeliger Wonne, dann „fliehen! — bis Mitternacht iſt der Vater abweſend. „Komme! — über den Schloßhof — die hölzerne „Treppe, doch nein, es iſt nicht möglich. Des „Förſters Leute — ſchlafen ſie auch, die wachen „Hunde fallen dich an! Auf der Südſeite ſteht „noch eine Treppe, die nach den Zimmern führt, „doch iſt ſie morſch und verfallen. — Du darfſt es „nicht wagen, aber ich komme herab! — O Georg,

„was vermag alle Argliſt der Hölle gegen ein „liebendes Herz. Natalie iſt dein — dein auf „ewig!“ —

„Sie iſt es,“ rief Deodatus ganz außer ſich, „es iſt kein Zweifel mehr, ja ſie iſt es, der Traum des Knaben, die glühende Sehnſucht des Jünglings!— Hin zu ihr — um ſie nie wieder zu laſſen, aufgehen, lichtvoll aufgehen ſoll des Vaters dunkles Geheimniß! — Aber! — bin ich es denn? — bin ich der Georg?“ —

Wie ein tödtender Krampf erfaßte den armen Deodatus der Gedanke, daß ja nicht er, daß es jener unbekannte Doppeltgänger ſey, den Natalie liebe, den ſie wiedergefunden zu haben glaube. Und doch, ſo ſprach das glühende Verlangen der Liebe aus dem Innern heraus, und doch, kann nicht eben jener Doppeltgänger der ſeyn, der ſie täuſcht, kann ich nicht der ſeyn, dem ſie angehört, mit dem ſie geheimnißvolle Bande verknüpfen? Hin zu ihr! — So wie die Nacht eingebrochen, ſchlich Deodatus hinaus aus ſeinen Zimmern. Im Park, unfern des Landhauſes, hörte er Stimmen flüſtern, ſchnell duckte er ſich nieder ins Gebüſch. Da ſchritten zwei, in Mäntel gehüllte, Männer dicht bei ihm vorüber. „Alſo,“ ſprach der eine, „alſo noch lange könnte es dauern mit dem Fürſten, meinte heute der Leibarzt? „So iſt es, gnädigſter Herr,“ erwiderte der andere. „Nun,“ fuhr der erſte fort, „ſo muß man zu andern Mitteln“ — die Worte wurden undeutlich. Deodatus richtete ſich in die Höhe, dem Sprechenden fiel der volle

Glanz der leuchtenden Mondesstrahlen ins Gesicht, Deodatus erkannte mit Entsetzen den Grafen Hektor von Zelies. —

Erbebend vor dem Gedanken, daß der Hölle schwarze Ausgeburt, daß der Mord hier im Finstern lauere, zu gleicher Zeit mit unwiderstehlicher Gewalt fortgetrieben von glühender Sehnsucht, von durstendem Verlangen, schlich Deodatus fort. Im Mondlicht fand er die verfallene Treppe an der Südseite, doch wollte er verzweifeln, als er, kaum einige Stufen hinaufgeklettert, die Unmöglichkeit einsah, in der tiefen Finsterniß, die ihn nun umgab, weiter fortzukommen. Doch plötzlich leuchtete ein fernes Licht aus dem innern Gebäude ihm entgegen. Er kletterte nicht ohne Gefahr vollends die Treppe herauf und kam in einen hohen weiten Saal. — In blendendem Liebreiz, in hoher Anmuth stand das holde Wunder seiner Träume vor ihm. „Natalie!“ rief Deodatus und stürzte dem herrlichen Frauenbilde zu Füßen. Doch mit süßem Wohllaut lispelte Natalie: „Mein Georg!“ und schloß den Jüngling in ihre Arme. Keine Worte — nur Blick, nur Kuß, die Sprache heißer stürmischer Liebesgluth. Da rief Deodatus im Wahnsinn tödtender Angst inbrünstiger Wonne: „Mein — mein, mein bist du Natalie! — glaube an mein Ich — ich weiß, mein Doppeltgänger hat dir die Brust zerspalten wollen, aber er traf mich — es war nur eine Kugel, die Wunde ist geheilt und mein Ich lebt. — Natalie, sage mir nur, ob du an mein Ich glaubest, sonst erfaßt mich der Tod vor deinen Augen? — Ich

heiße auch nicht Georg, aber doch bin ich selbst mein Ich, und kein anderer.“ —

„Weh mir,“ rief Natalie, sich aus des Jünglings Armen loswindend, „Georg, was sprichst du? — Doch nein, nein! — ein bedrohliches Verhängniß hat deine Sinne aufgeregt! — Sey ruhig, sey ganz mein Georg!“

Natalie breitete die Arme aus und Deodatus umfing sie, drückte sie an die Brust, indem er laut rief: „Ja Natalie, ich bin es, ich bin der, den du liebst. — Wer will es wagen, wer vermag es, mich aus diesem Himmel voll Seligkeit zu reißen! — Natalie — laß uns fliehen, laß uns fliehen — fort — daß mein Doppeltgänger dich nicht erreiche — fürchte nichts — es ist mein Ich, das ihn tödtet!“ —

In dem Augenblick ließen sich dumpfe Tritte hören und: „Natalie, Natalie!“ erscholl es durch die hohen Gemächer! —

„Fort,“ rief Natalie, indem sie den Jüngling nach der Treppe drängte und ihm die Lampe, die sie mitgebracht, in die Hand gab, „fort, sonst sind wir verloren, der Vater ist gekommen. — Morgen um diese Zeit komme wieder, ich werde dir folgen.“ —

Halb sinnlos kletterte Deodatus die Treppe herab, es war ein Wunder zu nennen, daß er nicht hinstürzte über die verfallenen Stufen. Unten löschte er die Lampe aus, und warf sie ins Gebüsch. Kaum war er einige Schritte fortgegangen, als er hinterwärts von zwei Männern gepackt wurde, die mit ihm schnell davon rannten, ihn in den Wagen hoben,

der vor dem Gatterthor ſtand und mit ihm davon fuhren im ſauſenden Gallop.

Eine gute Stunde mochte Deodatus gefahren ſeyn, als der Wagen ſtill hielt im dickſten Walde vor einer Köhlerhütte. Männer mit Fackeln traten aus der Hütte, man bat den Jüngling auszuſteigen, er that es. Ein alter ſtattlicher Herr kam ſchnell heran, und mit dem Ausruf: „Mein Vater!“ ſtürzte ihm Deodatus an die Bruſt.

„Aus den Schlingen,“ ſprach der alte Amadeus Schwendy, „aus den Schlingen der Argliſt und Bosheit habe ich dich gerettet, dem Morde habe ich dich entriſſen, mein theurer Sohn! Bald enthüllt ſich nun das Verborgene, bald tagt nun das herauf, was du in deiner Bruſt nicht zu ahnen vermagſt.“ —

Siebentes Kapitel.

Am früheſten Morgen erwachte der Fürſt aus tiefem ruhigem Schlummer. Er ſchien erquickt, die Krankheit gebrochen, mit Ungeduld verlangte er den Leibarzt. Nicht in geringe Verwunderung gerieth dieſer, als der Fürſt ihm in dem mildeſten Ton befahl, den Jüngling, den er, wie er ſehr gut wiſſe, im Landhauſe verborgen, ſogleich zur Stelle zu bringen.

Der Leibarzt wollte ſein Verfahren mit dem Zuſtande des Jünglings, der Ruhe und die ſorgſamſte ärztliche Behandlung erfodert, entſchuldigen, der

Fürſt unterbrach ihn aber mit der Verſicherung, daß es keiner Entſchuldigung bedürfe, da er, der Leibarzt, ihm ohne es zu ahnen, die größte Wohlthat erzeigt. Uebrigens ſey ihm geſtern erſt der Aufenthalt des Jünglings durch den Förſter verrathen worden. —

Deodatus war nun aber ſpurlos verſchwunden, und als der Fürſt dies erfuhr, gerieth er in ſichtliche Bewegung. Mit dem ſchmerzlichſten Tone wiederholte er mehrmals: „Warum entfloh er — warum entfloh er? — Wußte er nicht, daß jede Bethörung weicht im Tode?“ —

Auf Befehl des Fürſten kam der Präſident des Staatsraths, außerdem aber noch der Präſident der oberſten Juſtizkammer mit zwei Räthen. Die Thüren wurden ſogleich verſchloſſen, man konnte vermuthen, daß der Fürſt teſtire.

Am folgenden Morgen verkündete der dumpfe Ton der Glocken den Sonſitzern den Tod des Fürſten, der in der Nacht nach einem wiederholten Anfall des Schlags ſanft und ruhig entſchlummert war.

Der Staatsrath, die oberſten Behörden, verſammelten ſich im Schloß. Der letzte Wille des Fürſten ſollte eröffnet werden, da man mit Recht vermuthen konnte, daß bei dem Mangel eines Thronfolgers darin Beſtimmungen enthalten ſeyn würden, wie wenigſtens augenblicklich die Verwaltung des Staats fortgeſetzt werden ſolle.

Der feierliche Akt ſollte beginnen, als plötzlich, wie durch einen Zauberſchlag hervorgerufen, der verſchollene jüngere Bruder des Fürſten hineintrat, und

erklärte, daß er nun als regierender Fürst allein zu gebieten habe, und daß jede Verfügung des Fürsten, die des Bruders Rechte auf den Thron auch nur im mindesten schmälere, unwirksam seyn und bleiben müsse. Mit der Eröffnung des Testaments habe es daher Zeit. —

Allen war die unerwartete Erscheinung des Fürsten Isidor ein unerklärliches Räthsel, denn niemand wußte, daß Fürst Isidor, durch das Alter, überdem aber noch durch falsches Haar, durch Schminke entstellt und auf diese Weise unerkannt, im Lande hauste, daß er in den letzten Tagen in jenem verfallenen Schloß auf den Tod des Fürsten lauerte.

Gleich, nachdem er das Fürstenthum Reitlingen verlassen, hatte er den Namen eines Grafen Hektor von Zelies angenommen und überhaupt jede Spur, wo er geblieben, geschickt zu vertilgen gewußt. —

Der Präsident des Staatsraths, ein ehrwürdiger Greis, versicherte, dem Fürsten Isidor fest ins Auge blickend, daß, bevor nicht der letzte Wille des Fürsten Remigius eröffnet, er den Bruder nicht für zur Thronfolge berechtigt halten könne. Gewisse Geheimnisse würden vielleicht kund werden und die Dinge sich anders gestalten.

Die letzten Worte sprach der Präsident mit erhöhter starker Stimme, und man sah den Fürsten Isidor plötzlich erblassen.

Die Eröffnung des Testaments geschah nun mit den gewöhnlichen Förmlichkeiten, und alle, den Fürsten Isidor ausgenommen, geriethen über den Inhalt

in das frohefte freudigfte Erftaunen. Der Fürft hatte erklärt, wie er erft auf dem Todbette das heillofe Unrecht eingefehen, das er der tugendhaften Gemahlin angethan, die er, auf den bloßen Verdacht der Untreue hin, den ihm ein argliftiger Böfewicht beizubringen gewußt, fammt dem Kinde, das fie ihm geboren, verftoßen und in ein fernes, öbes Gränzfchloß einfperren laffen, aus dem fie entflohen, ohne daß es möglich gewefen, auch nur die mindefte Spur weiter von ihr zu erforfchen. Den Sohn, Dank fey es der himmlifchen Macht, habe er gefunden, denn die innerfte Ueberzeugung fage es ihm, daß der Jüngling, der unter dem Namen Deodatus Schwendy zu ihm gebracht worden, kein anderer fey, als eben fein Sohn, den er in fatanifcher Verblendung von fich geworfen. Jeden Zweifel, der über die Identität diefes Jünglings und feines Sohnes entftehen könne, werde der Graf von Törny heben können, der den Sohn gerettet und erzogen und der unter dem Namen Amadeus Schwendy in tiefer Verborgenheit auf einem Landhaufe bei Luzern wohne. — Daß übrigens der böfe Verdacht, den er gehegt gegen die Rechtmäßigkeit der Geburt feines Sohnes durchaus nichts vermögen könne, verftehe fich von felbft. — Den Reft des Teftaments füllten Ausbrüche der tiefften Reue, Betheuerungen, daß aller Argwohn vertilgt fey aus feiner Bruft, und an den Sohn und künftigen Herrfcher gerichtete kräftige väterliche Worte.

Fürft Ifidor fah rings umher mit lächelndem Hohn, und meinte dann, daß das alles auf einer

Viſion des ſterbenden Fürſten beruhen könne, und daß er durchaus nicht geneigt ſey, wohlerworbene Rechte wahnſinnigen Phantaſien aufzuopfern. Wenigſtens ſey der vermeintliche Thronerbe nicht da, und es werde ſehr darauf ankommen, was der Graf von Törny ſagen, und wie es ihm gelingen möchte, jene Umſtände, die der Fürſt angeführt, ſo glaubhaft in's Klare zu ſtellen, daß kein Zweifel gegen den Jüngling, der plötzlich als Thronerbe vom Himmel gefallen, und der vielleicht ein Abenteurer, aufkommen könne. Zur Zeit werde er daher ſogleich den Thron beſteigen.

Kaum hatte Fürſt Iſidor dieſe Worte geſprochen, als in voller Würde, reichgekleidet, den funkelnden Stern auf der Bruſt, der alte Amadeus Schwendy oder vielmehr der Graf von Törny hereintrat, und an ſeiner Hand den jungen Menſchen führte, der ſo lange für ſeinen Sohn Deodatus Schwendy gegolten. Aller Blicke waren auf den Jüngling gerichtet, alle riefen wie aus einem Munde: „es iſt der Fürſt, es iſt der Fürſt!“

Noch waren aber die Wunder des Tages nicht erſchöpft, denn ſo wie Graf Törny die Lippen geöffnet zum ſprechen, ſo unterbrach ihn der Jubel des Volks, der ſich unten auf der Straße vernehmen ließ. „Es lebe die Fürſtin — es lebe die Fürſtin!“ ſo tönte es herauf, und bald trat eine hohe majeſtätiſche Frau in den Saal, der ein Jüngling folgte.

„Iſt es möglich,“ rief der Graf von Törny ganz außer ſich, „iſt es kein Traum? — Die Fürſtin —

ja es ist die Fürstin, die wir verloren glaubten! — Glückseliger Tag, segensreicher Augenblick, Mutter, Sohn, sie sind gefunden!“ — So rief die ganze Versammlung.

„Ja,“ sprach die Fürstin, „ja, der Tod eines unglücklichen Gemahls gibt euch, ihr Treuergebenen, eure Fürstin wieder, doch noch mehr! Erblickt den Sohn, den sie gebar, erblickt euren Fürsten, euren Landesherrn!“

Damit führte sie den Jüngling, der ihr gefolgt, mitten in den Saal. Ihm trat rasch der Jüngling, der mit dem Grafen von Törny gekommen, entgegen, und beide, sich nicht nur gleichend; nein, einer des andern Doppeltgänger in Antlitz, Wuchs, Gebehrde, ꝛc. blieben, vor Entsetzen erstarrt, in den Boden festgewurzelt stehen! — —

Es möchte hier der Ort seyn, dem geneigten Leser zu sagen, wie sich alles begab am Hofe des Fürsten Remigius.

Fürst Remigius war mit dem Grafen von Törny aufgewachsen, beide sich gleich an hohem Geist und edlem Gemüth, fühlten sich eng verkettet, und so geschah es, daß, als der Fürst den Thron bestieg, der Freund, den er innig im Herzen trug, den er nicht lassen konnte, der erste nach ihm wurde im Staat. Daß der Graf sich in seiner Stellung überall Vertrauen und Liebe gewann, hat der geneigte Leser bereits erfahren.

Beide, der Fürst und Graf von Törny waren, als sie einen benachbarten Hof besuchten, zu gleicher

Zeit in Liebe gekommen, und der Zufall wollte, daß Prinzessin Angela, welche der Fürst, und Gräfin Pauline, die der Graf gewählt, eben so von Kindheit an in Lieb' und Freundschaft verbunden waren, als sie selbst. Sie feierten beide ihre Vermählung an einem und demselben Tage und nichts in der Welt schien ein Glück stören zu können, das in ihrem tiefen Innern begründet.

Ein dunkles Verhängniß wollte es anders! —

Je länger die Fürstin den Grafen Törny sah, je mehr sich ihr sein ganzes inneres Wesen glanzvoll entfaltete, desto stärker, desto wunderbarer fühlte sie sich hingezogen zu dem herrlichen Mann. Die reinste Himmelstugend, die vorwurffreieste Treue selbst, gewahrte die Fürstin endlich mit Entsetzen, daß die flammendste Liebesgluth sie verzehre. Sie dachte, sie empfand nur ihn, Todesöde war in ihrer Brust, wenn sie ihn nicht sah, alle Wonnen des Himmels stiegen herab, wenn er kam, wenn er sprach! — Trennung, Flucht war nicht möglich, und doch der furchtbare Zustand, in dem sie mit der glühendsten Leidenschaft, mit den qualvollsten Vorwürfen rang, nicht zu ertragen. Es schien oft, als wolle sie ihre Liebe, und mit dieser ihr Leben, aushauchen in den Busen der Freundin. Krampfhaft schloß sie in Thränen gebadet die Gräfin in die Arme, und sprach mit herzzerschneidendem Ton: „Du Selige, dir glänzt ein Paradies, aber meine Hoffnung ist der Tod!“ —

Die Gräfin, weit entfernt zu ahnen, was im Innern der Fürstin vorging, fühlte sich doch von dem

namenloſen Schmerz der Fürſtin ſo tief ergriffen, daß ſie mit ihr klagte und weinte, und ſich auch den Tod wünſchte, ſo daß der Graf über die plötzliche Melancholie der ſonſt heitern unbefangenen Frau nicht wenig in Verlegenheit gerieth.

An beiden, an der Fürſtin und an der Gräfin, hatte man ſchon in ihrer früheren Jugend, zu Zeiten eine an Hyſterismus gränzende Ueberſpannung bemerkt; mit ſo größerem Recht glaubten daher die Aerzte, alle ſeltſamen Ausbrüche eines krankhaften Ueberreizes, die vorzüglich bei der Fürſtin jedem Beobachter auffallen mußten, dem Zuſtande zuſchreiben zu müſſen, in dem ſich beide Frauen befanden. Beide waren in guter Hoffnung.

Ein ſeltnes Spiel des Zufalls — oder mag es ein wunderbares Verhängniß genannt werden — fügte es, daß beide, die Fürſtin und die Gräfin, in derſelben Stunde, ja in demſelben Augenblick von Söhnen entbunden wurden. — Noch mehr! Mit jeder Woche, mit jedem Tage offenbarte ſich deutlicher eine ſolche Aehnlichkeit, ja eine ſolche völlige Gleichheit beider Kinder, daß es ganz unmöglich, ſie von einander zu unterſcheiden. Beide trugen in ihren kindiſchen Geſichtern aber ſchon deutlich die Züge des Grafen von Törny. Konnte hier noch ein Irrthum, eine Täuſchung ſtatt finden, ſo entſchied der ganz ausgezeichnete Bau des Schädels ſo wie ein kleines, wie die Mondesſichel geformtes Mal auf der linken Schläfe jene Aehnlichkeit ganz und gar.

Das feindliche Mißtrauen, der böse Argwohn, der jederzeit in einem verderbten Herzen zu wohnen pflegt, hatte dem Fürsten Isidor das Geheimniß der Fürstin verrathen. Er war bemüht gewesen, das Gift dem Fürsten einzuflößen, das er gesogen, doch der Fürst wies ihn mit Verachtung zurück. Jetzt war der Zeitpunkt da, der dem Fürsten Isidor gelegen schien, seinen Angriff auf den Grafen Törny, und auf die Fürstin, die er beide tödlich haßte, da sie überall seiner bösen Einwirkung entgegenstanden, zu erneuern.

Der Fürst wankte, doch nimmermehr hätte jene bloße Aehnlichkeit des Kindes mit dem Grafen Törny den Fürsten zu irgend einem entsetzlichen Entschluß gebracht, hätte das Betragen der Fürstin nicht den Ausschlag gegeben.

Keine Ruhe fand die Fürstin, wie von dem tiefsten Schmerz, ja von namenloser Qual zerrissen, durchjammerte sie die Tage, die Nächte. Bald bedeckte sie das Kind mit den zärtlichsten Küssen, bald gab sie es mit abgewandtem Gesicht, mit dem Ausdruck des tiefsten Abscheus zurück. „Gerechter Gott, so hart strafst du das Verbrechen!“ diesen Ausruf der Fürstin hatten mehrere gehört, und auf nichts anders konnte dies deuten, als auf eine verbrecherische That, der nun die bitterste Reue folgte.

Mehrere Monate vergingen, endlich kam der Fürst zum Entschluß. In der Nacht ließ er Mutter und Kind nach einem öden entfernten Gränzschloß bringen und verwies den Grafen Törny vom Hofe.

Aber auch der Bruder, dessen Anblick dem Fürsten unerträglich, mußte fort. —

Nur der Geist hatte gesündigt, irdische Begierde keinen Theil daran; fest stand die Treue, aber auch jene Sünde des Geistes galt der Fürstin als ein strafwürdiges Verbrechen, das nur die tiefste Reue zu sühnen vermochte.

Der Aufenthalt in dem öden Schlosse, die strenge Bewachung, alles trug dazu bei, den krampfhaften Zustand, in dem sich die Fürstin befand, beinahe bis zum Wahnsinne zu steigern.

Da begab es sich, daß eines Tages mit Spiel und Gesang ein Zigeunertrupp daher zog und sich hinlagerte dicht vor den Mauern des Schlosses.

Der Fürstin war es, als fielen plötzlich dichte Schleier, und sie vermöge hinauszublicken in ein helles buntes Leben. Eine unaussprechliche Sehnsucht erfaßte ihre Brust. — „Hinaus — hinaus in's Freie! — Nehmt mich auf — nehmt mich auf!“ — so rief sie, indem sie die Arme ausstreckte durch das geöffnete Fenster. Ein Zigeunerweib schien sie zu verstehen, denn freundlich winkte sie ihr zu, und blitzschnell hatte ein Zigeunerbube die Mauer erklettert. Die Fürstin nahm ihr Kind, rannte herab, die Pforte war offen, der Zigeunerbube schaffte geschickt das Kind herüber. Trostlos stand die Fürstin vor der Mauer, die sie nicht zu erklettern vermochte. Doch alsbald senkte sich eine Strickleiter herab, wenige Sekunden, und sie war in Freiheit. —

Mit Jubel empfing sie die Zigeunerhorde, die ihrem Glauben gemäß in der vornehmen Frau, die dem Gefängnisse entflohen, einen Glücksstern fand, der ihr aufgegangen. „Hoho," sprach ein altes Zigeunerweib, „seht ihr denn nicht, wie die Fürstenkron' auf ihrem Haupte funkelt? — Solch ein Glanz kann nie verbleichen."

Das wilde nomadische Herumstreifen der Zigeuner, ihr Treiben dunkler Wissenschaft, geheimnißvoller Kunst, war der Fürstin wohlthätig, denn indem ihre, beinahe bis zum wirklichen Wahnsinn gesteigerte, Ueberspannung frei ins Leben treten konnte, wurde sie versöhnt mit dem Leben. Das Kind wußten die Zigeuner geschickt unterzubringen bei einem alten frommen Landpriester. Es ist kaum nöthig zu sagen, daß es die Fürstin war, die, als sie ruhiger geworden und des wilden Lebens satt, sich von der Horde getrennt hatte, auftrat als weise Frau mit dem Raben u. s. w. und eben so ist es nun erklärt, warum Fürst Isidor den Maler Georg Haberland und den jungen Deodatus Schwendy für eine und dieselbe Person, und zwar für den jungen Fürsten haltend, sich den auf jede Weise vom Halse zu schaffen suchte, der allein ihm jede Hoffnung auf den Thron vereiteln konnte.

Wunderbar ist es, daß beide, Haberland und Schwendy, das geliebte Wesen längst träumten, das ihnen dann in vollem Leben entgegentrat; wunderbar, daß eben dieses Wesen Natalie, die Tochter des Fürsten Isidors war, welche beide, der Graf von Törny und die Fürstin, als auserwählt ansahen, in

der Verbindung mit dem Fürſten das dunkle Verhängniß das bis dahin gewaltet, aufzuhalten, daß beide daher alle Mittel, die ihnen zu Gebote ſtanden, aufbietend, dahin ſtrebten, ein Paar zu vereinen, welches, wie ſie wähnten, eine geheimnißvolle Verkettung der Dinge für einander beſtimmt hatte.

Man weiß, wie nun alle Pläne ſcheiterten, weil die Doppeltgänger auf ihren Wegen ſich durchkreuzten, man weiß auch, wie, als der Fürſt tödlich erkrankt, ſich alle die, welche ſein Gebot vertrieben hatte, wieder ſammelten in ſeiner Nähe.

Achtes Kapitel.

Alſo! — vor Entſetzen erſtarrt, in den Boden feſtgewurzelt ſtanden beide Doppeltgänger ſich gegenüber. Eine dumpfe Gewitterſchwüle lag auf der ganzen Verſammlung, jeder fragte im Herzen: „wer von beiden iſt der Fürſt?“

Der Graf von Törny brach zuerſt das Stillſchweigen, indem er den Jüngling, der der Fürſtin gefolgt, entgegen trat und wie in ſchmerzlicher Wonne rief: „Mein Sohn!“ —

Da blitzten die Augen der Fürſtin von ſtrahlendem Feuer, und ſie ſprach mit niederſchmetternder Hoheit: „Dein Sohn, Graf Törny? — und wer iſt der, der neben dir ſteht? — Der Räuber eines Throns, der dieſem gebührt, der an meiner Bruſt gelegen?“

Fürst Isidorus wandte sich an die Versammlung, und meinte, daß, da über die Person des jungen Fürsten und Thronfolgers vollkommene Ungewißheit herrsche, so sey es natürlich, daß weder der eine noch der andere der beiden Prätendenten den Thron besteigen könne, vielmehr werde es darauf ankommen, wer von beiden seine rechtmäßige Geburt am besten und glaubhaftesten ausführen werde.

Einer solchen Ausführung, versicherte der Graf von Törny, bedürfe es ganz und gar nicht, da er im Stande sey, in wenigen Minuten die Versammlung davon zu überzeugen, daß sein Zögling der Sohn des verstorbenen Fürsten Remigius, mithin dessen rechtmäßiger Thronfolger sey.

Das, was der Graf von Törny der Versammlung jetzt vortrug, bestand in folgendem:

Zu sehr war die vertrauteste Dienerschaft des Fürsten Remigius dem Grafen ergeben, als daß dieser nicht von dem Entschluß des Fürsten unterrichtet seyn, ja nicht den Augenblick hätte wissen sollen, der zur Fortschaffung der Fürstin und ihres Kindes bestimmt worden. Der Graf übersah die Gefahr, in die der Thronerbe gerieth, die Verwirrung, die vielleicht künftig die Aehnlichkeit des Kindes mit dem seinigen veranlassen, das Unglück, welches nach dem Tode des Fürsten einbrechen konnte. Er beschloß allem vorzubeugen.

Es gelang ihm in später Nacht, in Begleitung zweier vertrauten Räthe, des Vorstehers des geheimen Archivs, des Leibdoktors, des Wundarztes und

eines alten Kammerdieners, in das Vorzimmer der Fürstin zu gelangen. Die alte, ebenfalls ins Vertrauen gezogene Wärterin brachte das Kind herbei, während die Fürstin eingeschlummert, diesem, das in einem durch narkotische Mittel hervorgebrachten Schlaf lag, wurde nun von dem Wundarzt ein kleines Zeichen auf die linke Brust gebrannt, dann nahm es der Graf Törny, und übergab der Wärterin sein eignes Kind. Ueber den ganzen Hergang der Sache wurde ein genauer Akt aufgenommen, und derselbe, dem eine Abbildung des eingebrannten Zeichens beigefügt, von allen gegenwärtigen Personen unterschrieben und besiegelt, dem Archivarius übergeben zur Aufbewahrung im geheimen fürstlichen Archiv.

So geschah es, daß der Sohn des Grafen Törny mit der Fürstin fortgebracht und der junge Fürst von dem Grafen von Törny auferzogen wurde, für seinen Sohn geltend.

Die Gräfin, niedergebeugt von Gram, trostlos über das heillose Geschick ihrer Herzensfreundin, starb bald nach ihrer Ankunft in der Schweiz.

Von den Personen, die damals bei dem Akt gegenwärtig gewesen waren, lebten noch der Wundarzt, der Archivarius, die Wärterin und der Kammerdiener; auf Graf Törnys Veranstaltung hatten sich alle auf dem Schlosse eingefunden.

Der Archivarius brachte nun den Akt herbei, der im Beiseyn der vorhin genannten Personen geöffnet, und von dem Präsidenten des Staatsraths laut verlesen wurde.

Der junge Fürſt entblößte die Bruſt, das Zeichen wurde gefunden, jeder Zweifel war gehoben, und heiße Segenswünſche tönten aus der Bruſt der treueſten Vaſallen.

Mit dem Ausdruck des tiefſten Ingrimms hatte ſich Fürſt Iſidor entfernt, während der Akt verleſen wurde. — Als nun die Fürſtin ſich allein befand mit dem Grafen von Törny und den beiden Jünglingen, da war es, als wollte ihre Bruſt zerſpringen, nicht mehr vermögend, den Sturm der mannigfachſten Gefühle zu bergen. Ungeſtüm warf ſie ſich an die Bruſt des Grafen, und rief wie ganz aufgelöst in ſchmerzlicher Wonne: „O Törny! dein Kind, deinen Sohn haſt du verſtoßen, um den zu retten, der unter dieſem Herzen lag! — Aber ich bringe ihn dir wieder, den Verlornen! — O Törny, wir gehören nicht mehr der Erde an, kein irdiſcher Gram hat hinfort Macht über uns! — Laß uns die Ruhe, die Seligkeit des Himmels genießen! — Ueber uns ſchwebt ſein verſöhnter Geiſt! — Doch was vergaß ich! — Sie harrt, ſie harrt, die ſelige Braut!“

Damit ging die Fürſtin in ein Nebenzimmer und kam zurück mit der bräutlich geſchmückten Natalie. Keines Wortes mächtig, hatten ſich bis jetzt die Jünglinge angeſtarrt mit Blicken, in denen ſich ein unheimliches Grauen abſpiegelte. In dem Augenblicke, als die Jünglinge Natalien erblickten, ſchien ein zündender Blitzſtrahl ſie zu beleben; mit dem lauten Ausruf: „Natalie!“ ſtürzten ſie beide los auf das holde Engelskind. Aber auch Natalien faßte

tiefes Entsetzen, als sie die beiden Jünglinge gewahrte, ein Doppeltbild des Geliebten, den sie im Herzen getragen.

„Ha!“ rief nun wild der junge Törny, „ha! Fürst, bist du, du der Hölle entstiegener Doppeltgänger, der mir mein Ich gestohlen, der mir Natalien zu rauben, der mir das Leben aus der zerfleischten Brust zu reißen trachtet? — Eitler, wahnsinniger Gedanke! Sie ist mein, mein!“

Darauf der junge Fürst: „Was drängst du dich in mein Ich? — Was habe ich mit dir zu schaffen, daß du mich äffst mit meinem Antlitz, mit meiner Gestalt! — Fort! hinweg — mein ist Natalie!“ —

„Entscheide Natalie!“ schrie nun Törny, „sprich — schwurst du nicht Treue mir tausendmal in jenen seligen Stunden, als ich dich malte, als“ — „Ha,“ unterbrach ihn der Fürst, „gedenke jener Stunde in dem verfallnen Schloß, als du mir folgen wolltest“ — und nun riefen beide wild durch einander, „entscheide, Natalie, entscheide, und dann einer wieder zum andern: „Laß sehen, wem es gelingt, sich den Doppeltgänger vom Halse zu schaffen — bluten, bluten sollst du, bist du kein satanisches Trugbild der Hölle!“

Da rief Natalie im Jammerton trostloser Verzweiflung: „Gerechter Gott! wer ist es, wer von beiden, den ich liebe! — Ist dies Herz gespalten und kann doch leben? — Gerechter Gott — laß mich sterben, sterben in diesem Augenblick!“ — Thränen erstickten ihre Stimme — Dann beugte sie das Haupt,

hielt beide Hände vor's Geſicht, es war, als ob ſie hinein ſchauen wollte in ihre eigne innerſte Bruſt. Dann ſank ſie nieder auf die Knie, erhob den thränenſchweren Blick, die gefalteten Hände, wie brünſtig betend und ſprach leiſe, mit dem Ton der innigſten herzdurchbohrendſten Wehmuth: „Entſaget!“

„Es iſt,“ ſprach die Fürſtin mit verklärter Begeiſterung, „es iſt der Engel des ewigen Lichts ſelbſt, der zu euch ſpricht.“

Noch ſtarrten ſich die Jünglinge an, wilde Flammen im Blick — da quoll plötzlich ein Thränenſtrom ihnen aus den Augen, ſie fielen ſich in die Arme, ſie drückten ſich an die Bruſt, ſie ſtammelten: „Ja! — entſagen — entſagen — vergib — vergib mir, Bruder“ — dann der Fürſt zum jungen Törny: „Um meinetwillen verſtieß dich der Vater — um meinetwillen haſt du gelitten — ja ich entſage!“ — Dann der junge Törny zum Fürſten: „Was iſt meine Entſagung gegen die deine! — Ja du, du warſt es, du der Fürſt des Landes, dem die Prinzeſſin beſtimmt.“ —

„Habe Dank, rief Natalie, „habe Dank, o ewige Macht des Himmels, es iſt vorüber! — Dann drückte ſie den Abſchiedskuß auf die Stirne beider Jünglinge, und entfernte ſich wankend auf der Fürſtin Arm geſtützt! —

„Ich verliere dich auf's neue,“ ſprach der Graf von Törny mit tiefem Schmerz, als der Sohn fort wollte. „Vater,“ rief dieſer, „Vater, laß mir Zeit, laß mir Freiheit, daß ich nicht untergehe, daß dieſes zerriſſene Herz geſunde!“ — Damit umarmte er

ſchweigend nochmals den Fürſten, den Vater und eilte ſchnell davon. — —

Natalie begab ſich in ein weit entferntes Fräuleinſtift, deſſen Aebtiſſin ſie wurde. Die Fürſtin, in ihren letzten Hoffnungen getäuſcht, ließ das Gränzſchloß, in dem ſie ſonſt gefangen, bequem einrichten und wählte es zu ihrem einſamen Aufenthalt. Graf Törny blieb bei dem Fürſten. Beide ſahen es gern, daß Fürſt Iſidor wieder außer Landes gegangen.

Ganz Hohenflüh war berauſcht in Jubel und Freude. Die Tiſchlerzunft, unterſtützt von würdigen Zimmerleuten, kletterte an der ſtattlichen Ehrenpforte, jede Gefahr verhöhnend, hin und her, und klopfte und hämmerte rüſtig darauf los, während die Maler, jeden Augenblick des Losſtreichens gewärtig, in den Farbetöpfen rührten, und die Gärtnerburſche unabſehbare Kränze flochten von Taxus und buntleuchtenden Blumen. Die Waiſenknaben ſtanden ſchon in die Sonntagskleider gepreßt auf dem Markt, die Schuljugend plärrte: „Heil dir im Siegerkranz,“ als Vorübung, dazwiſchen ſchrie dann und wann eine Trompete, wie die Heiſerkeit ausräuſpernd, und der ganze Mädchenflor gutdenkender Bürger prangte in neugewaſchenen Kleidern, während Bürgermeiſters Tinchen allein in weißen kniſternden Atlas angethan, Schweißtropfen vergoß, da der junge Candidat, der zu Hohenflüh der Dichter von Profeſſion, nicht

nachließ, ihr die in Versen abgefaßte Anrede an den Fürsten einzustudiren und dabei keinen einzigen deklamatorischen Effekt vernachlässigt haben wollte.

Arm in Arm gingen die beiden versöhnten Wirthe zum goldenen Bock und zum silbernen Lamm die Straße auf und ab, beide sich sonnend in dem Gedanken, daß sie den gnädigsten Landesherrn bewirthet, beide behaglich hinaufschauend zu dem gewaltigen: Vivat Princeps! das eben über ihren Hausthüren eingeölt wurde, um Abends bei der Illumination mächtig zu flammen. — Man erwartete den Fürsten in wenigen Stunden. —

In Reisekleidern, Reisebündel und Mappe auf dem Rücken, schlich der Maler Georg Haberland (kein anderer wollte der junge Graf Törny zur Zeit seyn) durch das neudorfer Thor. — „Ha," rief ihm Berthold entgegen, „herrlich getroffen! — Glück auf, Bruder Georg! — Ich weiß alles! — Gott sey gedankt, daß du kein regierender Fürst bist, da wäre freilich alles vorbei gewesen. Aus dem Grafen mache ich mir ganz und gar nichts, denn ich weiß, du bist und bleibst Künstler. Und die, die du liebst? — Sie ist kein irdisches Wesen, sie lebt nicht auf der Erde, aber in dir selbst als hohes reines Ideal deiner Kunst, das dich entzündet, das aus deinen Werken die Liebe aushaucht, die über den Sternen thront." —

„Ha Bruder Berthold," rief Georg, indem seine Augen aufstrahlten in himmlischem Feuer, „ha Bruder Berthold, du hast Recht, sie — sie selbst ist die Kunst, in der mein ganzes Wesen athmet. —

Nichts habe ich verloren, und will mich, abgewendet vom Himmlischen, irdischer Schmerz erfassen, mich niederbeugen — du — dein unwandelbar heitres Gemüth —“ —

Freundes Trost, Balsam den Wunden,
Ist noch nicht für mich verhallt! —

Die Jünglinge zogen weiter fort über die Berge! —

Die Räuber.

Abenteuer zweier Freunde auf einem Schloſſe in Böhmen.

Zwei junge Leute, mögen ſie Hartmann und Willibald genannt werden, hatte von Kindheit auf ein gleicher Sinn verbunden. Beide in Berlin hauſend, pflegten, von jugendlicher Lebensluſt beſeelt, jedes Jahr wenigſtens auf kurze Zeit dem drückenden Dienſtgeſchäfte, das ſie belaſtete, zu entfliehen und gemeinſchaftlich irgend eine Reiſe zu unternehmen. Wie es den Norddeutſchen überhaupt eigen, ſehnten ſie ſich ſtets nach dem Süden, und ſo hatten ſie ſchon das ſüdliche Deutſchland in manchen Richtungen durchſtrichen, die herrliche Rheinfahrt gemacht, und die vorzüglichſten Städte geſehen. Dasmal war es ihnen aber gelungen, das Dienſtjoch abzuſchütteln auf längere Zeit, als gewöhnlich, und nun ſollte der Plan ausgeführt werden, mit dem ſie ſich längſt herumgetragen. Italieniſche Luft wollten ſie einathmen, wenigſtens bis Mailand vordringen. Sie wählten den Weg über Dresden, Prag und Wien nach dem Wunderlande, deſſen Erſcheinung ſo mancher im träumenden Sinne hegt, wie ein buntes romantiſches Märlein.

Das Herz gieng ihnen erſt recht auf in friſchem Lebensmuth, als ſie hinaus waren aus dem Thore der Reſidenz wie es denn zu geſchehen pflegt, daß wir das ſchöne Ziel der Reiſe erſt dann recht lebendig vor Augen erblicken, wenn der Wagen hinausrollt

ins Freie. Alle kleinlichen Sorgen des Lebens liegen hinter uns, vorwärts, vorwärts strebt der fröhliche Sinn, weit wird die Brust und wunderbare Ahnungen erwachen, wenn jauchzender Posthornschall hinausruft in die blaue Ferne. Glücklich ohne irgend einen Unfall hatten die Freunde Prag erreicht, und nun sollt' es fortgehen in einem Strich Tag und Nacht bis nach Wien, wo sie einige Tage zu verweilen gedachten. Gleich hinter Prag vernahmen sie dumpfe Gerüchte von auf offener Straße vorgefallenen Räubereien, ja von einer Bande, die die Wege unsicher machen sollte. Da sich indessen nicht das mindeste ereignete, das jene Gerüchte bestätigt haben sollte, so achteten sie nicht weiter darauf. Der Abend begann schon zu dämmern, als sie nach Sudonieschitz kamen. Hier rieth ihnen der Posthalter, ihre Reise wenigstens auf der Stelle nicht fortzusetzen, da vor ein paar Tagen das seit vielen Jahren Unerhörte geschehen. Zwischen Wesseli und Wittingau sey nämlich der Postwagen von Raubgesindel angefallen, der Postillon erschossen, zwei Passagiere schwer verwundet, und diese, so wie der Wagen rein ausgeplündert worden. Schon sey das Militär, das die waldigte Gegend durchstreifen sollte, in Bewegung, und er, der Posthalter, hoffe andern Tags nähere Nachricht zu erhalten, die abzuwarten sie gut thun würden. Willibald zeigte sich geneigt, den Rath des Posthalters zu befolgen; Hartmann dagegen, der stets gern beherzt und solche Gefahr nicht achtend erschien, bestand darauf weiter zu reisen, da sie noch

vor Einbruch der Nacht das nur vier Stunden entfernte Tabor erreichen könnten, und es überdem gar nicht denkbar, daß das Raubgeſindel, ſchon vom Militär verfolgt, den Muth haben ſolle, bis in dieſe Gegend vorzudringen, vielmehr anzunehmen ſey, daß es ſich in ſeine Schlupfwinkel geflüchtet. Als nun Willibald die Piſtolen in ſchußfertigen Stand ſetzte, und das Doppelgewehr lud, lachte Hartmann und meinte, Willibald ſchicke ſich ſchlecht zur Reiſe nach Italien, da ſolch ein Abenteuer, wie das gefürchtete, dort jedem Reiſenden begegnet ſeyn müſſe, um den wahren Charakter in die Reiſebeſchreibung zu bringen. Willibald ließ ſich aber gar nicht abhalten, auch Hartmanns Piſtolen, die dieſer zwar zu ſeinem Schutz mitgenommen, aber ungeladen ſehr ſorgfältig im Reiſekoffer verſchloſſen, hervorzuholen und zu laden, indem er ſeinerſeits meinte, daß, reiſe man Abenteuern entgegen, es auch dienlich ſey, ſich zeitig genug darauf vorzubereiten, ſie zu beſtehen.

Immer dunkler und dunkler zogen die Abendwolken auf, die Freunde waren begriffen, im lebhafſten Geſpräch und dachten an keine Gefahr, als plötzlich ein Schuß fiel, und aus dem dicken Gebüſch einige Kerle von wildem Anſehen ſprangen, wovon der eine den Pferden in den Zügel fiel, während ein zweiter ſich bemühte, den Poſtillion hinunterzuziehen von ſeinem Sitz. Indem es aber dem Poſtillion gelang, ſich durch einen Peitſchenſchlag in's Geſicht des Räubers von dem Angriff zu befreien, hatte Willibald mit ſeinem guten Doppelgewehr den andern ſo

richtig auf's Korn gefaßt, daß er wohlgetroffen niederstürzte. Hartmann wollte seine Pistolen auf den Räuber abdrücken, der auf den Wagen zusprang, fühlte sich aber in demselben Augenblick von einem Schuß verwundet. Willibald schoß den zweiten Lauf seines Gewehrs auf diesen Räuber ab, indem der Postillion die Pferde anpeitschte und fortjagte in gestrecktem Galopp. Nun hörten sie hinter sich Schuß auf Schuß fallen, und ein wildes wüthendes Geschrei. „Ho ho," jauchte der Postillion auf, als sie eine gute Strecke davon waren, „ho ho, nun ist's gut, nun ist's gut, die Jäger des Herrn Grafen sind heran!"

Alles war der Vorgang eines Moments, und überrascht von der bedrohlichen Gefahr, stets gespannt, eines wiederholten Angriffs gewärtig, kamen sie erst zur Besinnung, als der Postillion schon anhielt auf der neuen Station. Unerachtet die Kugel nur Hartmanns rechten Arm gestreift, blutete die Wunde doch so stark und schmerzte so heftig, daß an Weiterreisen gar nicht zu denken war. Ein elendes Wirthshaus, das kaum die gewöhnlichste Bequemlichkeit darbot, kein ordentlicher Wundarzt in der Nähe, alles dieses setzte die Freunde in nicht geringe Verlegenheit, die bei Willibald zur ängstlichen Sorge wurde, als nach dem Verbande, den ein elender Bartscheerer ungeschickt genug angelegt, Hartmann in ein nicht gar leichtes Wundfieber verfiel. Willibald verwünschte Hartmanns Herzhaftigkeit oder vielmehr seinen Leichtsinn, der sie nun plötzlich fest bannte in ein verwünschtes Loch, so daß bloß dieser

Aufenthalt nun doch, da sie dem mörderischen Angriff glücklich entrannen, Hartmanns Leben in Gefahr setzte, und vielleicht gar die ganze Reise vereitelte. —

Am andern Morgen, als eben Hartmann erklärte, daß er zur Noth die Reise fortsetzen könne, und Willibald hin und her überlegte, was nun gerathener sey, zu bleiben oder zu reisen, ohne zum Entschluß zu kommen, wandte sich die Sache unvermuthet ganz anders.

Seitwärts, von dem Moldaufluß durchströmt, lag nämlich die reiche weitläuftige Herrschaft des Grafen Maximilian von C., und von diesem an die Freunde abgesandt, erschien ein Diener, der sie auf das dringendste einlud, sich auf das Schloß des Grafen zu begeben, das nur wenige Stunden entlegen. Der Herr Graf, fügte der Diener hinzu, habe vernommen, daß die Herren Reisenden auf seinem Gebiet von Raubgesindel angefallen und der eine von den Herren bei tapferer Gegenwehr sogar verwundet worden. Zu spät wären seine Jäger herbeigeeilt, um die Gefahr ganz abzuwenden, oder wenigstens den Herren beizustehen. Für seine Pflicht halte es daher der Herr Graf, die Herren Reisenden so lange aufzunehmen in seinem Schlosse, bis der verwundete Herr völlig hergestellt seyn werde, und seine Reise fortsetzen könne.

Die Freunde mußten diese Einladung für eine besondere Gunst des Schicksals halten, und nahmen daher um so weniger Anstand, ihr zu folgen.

Dem reitenden Diener war eine große wohl ausgepolsterte, mit vier schönen Pferden bespannte Kutsche, in der sich noch eine Menge weicher Kissen befanden, gefolgt. In diese wurde von den andern noch mitgekommenen Dienern Hartmann mit einer Behutsamkeit gepackt, als sey er verwundet auf den Tod, und jeder harte Stoß könne in der That ihm augenblicklich das Leben kosten. Hartmann machte, als ihn die Leute in den Wagen trugen, unerachtet er recht gut zu Fuße, solch ein grämliches leidendes Gesicht, als sey er selbst überzeugt von der großen Gefahr seines Zustandes, worüber denn Willibald recht herzlich lachen mußte. — Fort ging es nun in sehr leisem Trab, Willibald folgte der Krankenkutsche in dem Reisewagen.

Es schien, als habe der Graf die Ankunft der Freunde gar nicht erwarten können, denn schon am äußern Portal des Schlosses wurden sie von ihm empfangen.

Graf Maximilian von C. war ein stattlicher Herr in den siebziger Jahren, das zeigte sein schneeweißes Haar und sein tiefgefurchtes Antlitz. Dem Alter trotzte aber die jugendliche Raschheit in der Bewegung, die starke wohltönende Sprache und das milde Feuer, das in den großen sprechenden Augen strahlte. Eben ein ganz besonderer Blick dieser Augen mußte jeden gleich für den alten Herrn einnehmen, denn in ihm ging alle herzliche Gemüthlichkeit eines lebensfrohen Jünglings auf.

Der Graf bewies bei dem Empfang der Freunde einen gaſtlichen Eifer, der ihnen als ganz ungewöhnlich auffallen mußte. Selbſt ergriff er Hartmanns Arm, und half ihn die Treppe heraufführen. Sogleich ſollte in ſeiner Gegenwart der Wundarzt des Schloſſes Hartmanns Wunde verbinden. Der Wundarzt beſorgte das mit geſchickter kunſtgeübter Hand, und erklärte dann, daß die Wunde auch nicht im mindeſten gefährlich ſey, daß das Fieber nur dem erſten ungeſchickten Verbande zuzuſchreiben, daß eine einzige ruhige Nacht auch dieſes vertreiben, und die Wunde in gar kurzer Zeit völlig heil ſeyn werde.

Während die Freunde nun ſich an den Erfriſchungen erlabten, die der Graf herbeibringen laſſen, gab ſich Willibald ganz der frohen Laune hin, die die unerwartet günſtige Wendung des bedrohlichen Zufalls, der wahrhaft gemüthliche Empfang und die Ausſicht, die wenigen Tage, deren Hartmanns Geneſung bedurfte, recht behaglich zuzubringen, in ihm geweckt. Ein Gleiches that Hartmann, ſoweit es ſein krankhafter Zuſtand erlaubte und verſicherte, daß er nun erſt den größten Schmerz ſeiner Wunde fühle. Dieſer Schmerz ſey aber eigentlich nur pſychiſch, und beſtehe in der tiefen Betrübniß, nicht von dem Tokaier genießen zu dürfen, der ſo herrlich in den blankgeſchliffenen Gläſern perle. Auch dieſer Betrübniß, meinte der alte Graf, müſſe abgeholfen werden, und fragte den Wundarzt auf Gewiſſen, ob Hartmann nicht wenigſtens ein halbes Glas jenes feurigen Weins genießen dürfe. Als nun der Wundarzt,

wiewohl kopfschüttelnd, einwilligte, da erhob der alte Herr sein gefülltes Glas, und rief lachend: wahrhaftig, die Räuber sollen leben, in so fern sie nicht von meinen Jägern, oder von den herumstreifenden Husaren niedergeschossen oder niedergehauen sind, denn ihnen verdanke ich eine große Wohlthat. Ja! ihr lieben wackern Herren — doch nein, nicht Herren, ihr lieben wackern Freunde; denn befreundet seyd ihr mir in euerm Wesen ganz und gar, und mir geht bei euch das Herz so auf, als hätt' ich schon mit euch seit langer langer Zeit die frohesten Tage verlebt, ja eine wahre Wohlthat ist es für mich, daß ich euch aufzunehmen in meinem Schlosse Gelegenheit fand. — Nach manchem fröhlichen Gespräch hin und her, nach manchen drolligen Schwänken, die dieser, jener, ja selbst der alte Graf vorgebracht, so daß das anhaltende laute Gelächter auf ein lustiges Gelag munterer Jünglinge zu deuten schien, meinte der Wundarzt, es sey Zeit dem Kranken Ruhe zu gönnen. Willibald bat es sich aus, bei dem Freunde bleiben zu dürfen, und so mußte der alte Herr, der sich ungern von den Freunden trennte, sich mit dem Versprechen begnügen, daß beide folgenden Tages unfehlbar bei der Mittagstafel erscheinen würden. — Er betheuerte, daß ihm die Zeit bis dahin gewaltig lang werden und er dem säumenden Koch Exekution in die Küche schicken würde, damit er die Tafel beschleunige. —

Die Freunde verwunderten sich höchlich über die jugendliche Lebendigkeit des alten Grafen, so wie über den so ausnehmend gastlichen Empfang, dessen sie sich

als gänzlich Fremde erfreut, und rühmten das in Gegenwart des jungen Menschen, der sich zu ihrer Bedienung eingestellt. „Ach!“ sprach dieser mit gutmüthigem treuherzigen Ton, „ach meine lieben gnädigen Herren, das ist nicht immer so! Der gnädige Herr Graf, ja der ist gar zu gern froh und vergnügt, und dabei die Gnade und Güte selbst gegen jedermann, aber er kann es ja nur, wenn fremde Gäste kommen, aber die kommen selten, beinahe gar nicht, denn keiner mag — nun wenigstens sind solche fröhliche liebe Gäste, wie sie es sind, und wie sie eben recht passen für unsern gnädigen Herrn Grafen, hier nicht gewesen seit Gedenken. Ach! — wenn nur nicht —“

Der junge Mensch stockte, die Freunde blickten ihn schweigend an, gespannt durch das Geheimnißvolle, was in der Rede lag.

Da fuhr der junge Mensch fort: „Nun, warum sollt' ich es denn nicht sagen, es ist hier im Schlosse nicht alles, so wie es seyn sollte, es giebt viel Kummer und Gram, und so viel unser eins mit seinem schwachen Verstande begreifen kann, und davon erfahren hat, mag wohl Grund genug dazu vorhanden seyn. — Sie bleiben gewiß noch lange Zeit hier, meine gnädigen Herren, unser gnädiger Herr Graf wird solche liebe Gäste nicht so bald von sich lassen, da werden Sie schon selbst recht gut merken, wo der Has' im Pfeffer liegt.“ —

„Ich wette,“ sprach Hartmann, als der Diener sich entfernt, „ich wette, daß der Hase, der hier im Pfeffer liegt, ein sehr böses Thier ist. —“

Andern Tages, als die Freunde sich zur Mittagstafel einfanden, stellte ihnen der Graf einen sehr wohlgebildeten Jüngling von edler Gestalt mit den Worten vor: „Mein Sohn Franz!“ — Er war erst kürzlich von weiten Reisen zurückgekehrt, und dem langen Aufenthalt in Paris schrieben die Freunde die Bläße seines übrigens männlich schönen Antlitzes und die tiefliegenden Augen zu. Er mochte das Leben genossen haben. Man schien noch auf eine Person zu warten, bald öffneten sich denn auch die Thüren, und ein junges Frauenzimmer von ausnehmender Schönheit trat hinein. Es war die Nichte des Grafen, Gräfin Amalie von T. Außer diesen Personen nahmen noch der Wundarzt und der Kapellan des Schlosses, ein Geistlicher von ehrwürdigem Ansehen, an der Tafel Theil.

Der alte Graf, in seiner Heiterkeit beharrend, wiederholte den Freunden, wie er den Zufall preise, der sie ihm zugeführt, und diese nahmen gar keinen Anstand, all' ihrer guten Laune, eben so wie Tages vorher, den Zügel schießen zu lassen, so daß, da auch der Geistliche sich als ein gemüthlicher lebensfroher Mann bewies, das Gespräch unter diesen vier Personen sich frisch und lebendig bewegte. Der Wundarzt gehörte zu den Leuten, die mehr ergötzbar als ergötzlich sind. Ohne besonders zu sprechen, lachte er über alles Drollige, was vorkam, und wenn er dann recht herzlich gelacht, fuhr er mit der Nasenspitze beinahe bis in den Teller hinein, um gnädige Verzeihung bittend, daß er das Komische fühle und

belache an hochgräflicher Tafel. Dagegen beharrte Graf Franz, nicht eine Miene verziehend, im finstern Ernst, und nur dann und wann floſſen einige unbedeutende Worte über ſeine Lippen. Gräfin Amalie ſchien gar nicht an der Tafel zu ſeyn, denn, als werde eine ihr ganz fremde Sprache geſprochen, achtete ſie nicht im mindeſten auf das Geſpräch, und ſprach ſelbſt nicht ein einziges Wörtlein. Willibald, der neben der Gräfin Platz genommen, beſaß ein ungemeines Talent, ſchweigſame Damen zum Reden zu bringen, oder wenigſtens zum Hören. Dieſes Talent wollte er nun geltend machen, indem er das Wort an die Gräfin richtete, dieſe, jene Saite anſchlagend, die ſonſt wohl wiederklingt in dem weiblichen Gemüth. Doch alles umſonſt, die Gräfin blickte ihn mit ihren großen ſchönen aber etwas todten Augen an, und wandte ſich, ohne ihn einer Antwort zu würdigen, wieder von ihm ab, um ins Leere zu ſchauen. Willibald glaubte in Hartmanns Geſicht deutlich zu leſen: Du biſt ein Thor, gieb dir doch keine Mühe mit der ſtolzen Närrin, der unter uns es gar nicht recht iſt. — Es wurde auf das Wohl des Kaiſerhauſes getrunken, und die Gräfin, die noch keinen Tropfen Weins über die Lippen gebracht, konnte nun nicht umhin, ihr Glas zu ergreifen, und mit dem Nachbar anzuſtoßen, was ſie mit Widerwillen zu thun ſchien. Willibald noch nicht von ihr ablaſſend, bemerkte, daß es ſeltſame Verſtimmungen des Gemüths gebe, die unauflöslich ſcheinend, doch auch bei Frauen der Kraft des feurigen Geiſtes wichen, der dem edlen Wein

entſteige. Ja, dieſer Geiſt wandle jene Verſtimmung oft in die liebenswürdigſte Laune. Darum wage er die Gräfin zu bitten, den Verſuch zu machen, ob jener Erfahrungsſatz richtig, und das Glas zu leeren. — Die Gräfin ſchaute ihn an, wie von ſeiner Aeußerung plötzlich überraſcht und ergriffen, dann ſprach ſie halb leiſe mit einem Ton, der von tiefem Schmerz zeugte: „Verſtimmt? — verſtimmt finden Sie mich? — Heilige Jungfrau! Iſt es möglich, daß ein zerbrochenes Inſtrument ſtimme! — Nun, fuhr ſie dann gelaſſener fort, Sie mögen es gut meinen, mein Herr, aber mich erhitzt der Wein, und ich finde nichts aberwitziger, als die ſogenannten Geſundheiten, an denen Herz und Gemüth keinen Theil haben, und mit denen man nur den Tribut einer gewiſſen herkömmlichen Schicklichkeit abträgt.“ „So,“ ſprach Willibald, „ſo laſſen Sie, gnädige Gräfin, uns dann die Gläſer leeren auf das was wir recht tief und unverkennbar in Herz und Gemüth tragen.“ Da färbten ſich plötzlich die Wangen der Gräfin in hohem Roth, düſtres Feuer blitzte aus ihren Augen, ſie ergriff das Glas, und leerte es, nachdem ſie mit Willibald angeſtoßen, mit einem langen Zuge. Graf Franz, der beiden ſchräg über ſaß, hatte kein Auge von ihnen verwandt, auch er ergriff ſein Glas, leerte es, und ſtieß es ſo heftig auf den Tiſch nieder, daß es klirrend zerſprang in hundert Stücke.

Alles ſchwieg betroffen, der alte Graf ſchien mit geſenktem Blick ſich trübem Nachdenken zu überlaſſen. Während die Freunde bedeutende Blicke wechſelten,

und ſich ihrer ſeits nun gar nicht berufen fühlten, das gut machen zu wollen, was das unbewußte Hineintappen in ein Geheimniß verdorben, nahm der Geiſtliche wieder das Wort, und indem er anſcheinend ſehr ernſt begann, wußte er geſchickt ganz unerwartet in irgend einen überaus drolligen Schwank einzulenken. Der Wundarzt, der allein gar keinen Begriff davon zu haben, was vorgegangen und ängſtlich umherblickend zu fragen ſchien, warum in aller Welt es denn plötzlich ſo ſtill geworden, lachte ganz unmäßig, bückte ſich dann einmal übers andere bis zum Teller und brach zuletzt in die Worte aus: Pardoniren Ew. Excellenz, aber es iſt unmöglich — es ſchadet der Lunge, ſämmtlichen Inteſtinis — man darf es nicht zurück halten, man muß ein bischen losplatzen. Der alte Graf erwachte wie aus einem tiefen Traum, ſchaute in das kirſchbraune Antlitz des Wundarztes und brach denn auch aus in ein lautes Gelächter. Nun lebte das Geſpräch zwar wieder auf, aber es blieb ein erzwungenes mühſam erhaltenes Leben, ſo daß die Freunde froh waren, als die Tafel aufgehoben wurde. Gräfin Amalia entfernte ſich ſchnell und nun erſt ſchien, mit Ausſchluß des Wundarztes allen eine drückende Laſt entnommen.

Auch Graf Franz war heiter geworden. Er luſtwandelte, während der alte Graf ſich auf ſein Zimmer begab, um wie gewöhnlich zu ruhen, mit den Freunden durch den Park.

In der That, ſprach er, nachdem manches Wort gewechſelt, zu Willibald, mit ſcherzendem doch etwas

ſcharfem Ton: „In der That, mein Vater hat mir nicht zu viel von Ihrem geſellſchaftlichen Genie geſagt. Es iſt Ihnen etwas gelungen, was Ihnen ſelbſt wohl gar nicht ſo ſchwierig bedünken mag, was ich meines Theils bis jetzt aber für ganz unausführbar halten mußte. — Ich meine, Sie vermochten die Gräfin dahin zu bringen, daß ſie mit Ihnen, der ihr gänzlich fremd, den ſie zum erſtenmal ſah, ſprach. Noch mehr, daß ſie auf Ihren Anlaß, allem jungfräulichen Sprödethun entgegen, ein ganzes Glas Wein mit einem Zuge leerte. — Kennten Sie alle wunderbare Seltſamkeiten der theuren Gräfin ſo genau als ich, Sie würden ſich gar nicht verwundern, wenn ich Sie mit Ihrer Erlaubniß für eine Art Schwarzkünſtler halte.“

„Doch,“ erwiderte Willibald lachend, „doch hoffe ich, von der guten harmloſen Gattung, die ihren Zauberſtab ſchwingen, nur um ergötzliches zu Tage zu fördern.“

Ueberzeugt, daß es bei der Eiferſüchtelei des jungen Grafen gerathen, nicht tiefer einzugehen in das Kapitel, wandten die Freunde das Geſpräch auf andere Dinge, und es wurde der Gräfin und ihrer wunderbaren Seltſamkeiten nicht ferner gedacht.

Als am Abend, nach froh, beinahe üppig verlebtem Tage, die Freunde ſich allein auf ihrem Zimmer befanden, ſprach Hartmann: „Sag' einmal, Willibald, fällt dir denn in dieſem Schloſſe nicht etwas über alle Maßen auf?“

„Daß," erwiderte Willibald, „daß ich nicht wüß
Mir kommt vielmehr hier im Schlosse alles ziem
ordinär vor, und es giebt nichts Geheimnißvol
worauf die gestrigen Reden des jungen Menschen
deuten schienen. Der junge Graf ist verliebt in
Gräfin, die ihn nicht leiden kann, und der alte H
der beider Heirath wünscht, ist darüber verdrießl
und weiß nicht, wie er es anfangen soll, sie zus
men zu bringen. Das ist alles! —"

— „Ho ho," rief Hartmann, „das ist nicht all
Merkst du denn nicht, daß wir mit beiden Fü
recht in der Mitte der Schiller'schen Räuber steh
— Der Schauplatz ist ein altes Schloß in Böhm
mithin die Decoration richtig. Als spielende Perso
treten auf: Maximilian, regierender Graf, Fr
sein Sohn, Amalia seine Nichte. — Nun! und
mag der Hauptmann der Räuber seyn, die uns
fielen. Es freut mich sehr, die Begebenheit end
einmal in der wirklichen Welt anzutreffen, die S
lern zu dem Trauerspiel Anlaß gab, um mit Ge
heit zu erfahren, was für ein Ende Carl Moor nim
Ob er von Schweitzer erstochen wird, oder sich
richten auslie fert. Fraglich ist es nur, ob wir
fälliger Chorus es zulassen dürfen, daß Graf F
Vater in den alten Thurm sperrt, der, wi
weißt, am Ende des Parks steht, vorzüglich d
der Hand an Herrmann dem Raben fehlt,
füttert."

Willibald lachte sehr über Hartmanns närri
danken, meinte aber doch, daß in der Tha

merkwürdiges Spiel des Zufalls hier die wichtigſten Perſonen aus jenem Trauerſpiel, wenigſtens dem Namen nach, bis auf den Haupthelden zuſammen gebracht, ſo daß nur noch ein Herrmann und ein alter Daniel fehle.

„Wer weiß,“ erwiderte Hartmann, „ob nicht ſchon morgen uns beide erſcheinen. Was aber den Haupthelden betrifft, ſo gehört der vor der Hand nicht ins Schloß, und doch iſt's mir ſo, als würde auch nun nächſtens ein ſeltſam gekleideter Mann mit ſonnverbranntem, wildem Antlitz kommen und ſentimentaler Weiſe rufen: Du weinſt Amalia?“ —

Die Freunde ſpannen nach ihrer Weiſe aus, wie nun alles ſich begeben und fügen müſſe, und wetteiferten in allerlei, jenes große aber entſetzliche Trauerſpiel parodirenden Ideen, und ſie ſtritten noch dann, als jeder ſchon ſich zu Bette begeben, ſo daß der Morgen zu dämmern begann, als ſie endlich einſchliefen.

Andern Tages hieß es, Gräfin Amalia leide an heftigem Kopfſchmerz, und werde ihr Zimmer nicht verlaſſen. Graf Franz war ganz erheitert, gar nicht mehr derſelbe, der er geſtern geweſen, und auch dem alten Grafen ſchien eine große Laſt entnommen.

So kam es, daß das Geſpräch bei der Mittagstafel ſich in rückſichtsloſer Lebendigkeit frei und unbefangen bewegte, ohne auf irgend eine Weiſe geſtört zu werden. Als bei dem Nachtiſch ein ſeltener feuriger Wein kredenzt wurde, und der alte Graf die

Freunde fragte, ob man in Berlin wohl dergleichen trinke; da meinte Hartmann, daß er sich zwar nicht erinnere, dergleichen getrunken zu haben, daß er dagegen bei irgend einem Feste einen uralten Rheinwein genossen, der, wie es ihm schien, alles übertroffen, was er bisher von seltenen Weinen gekannt. „Hoho," rief der alte Graf, indem sein Antlitz vor Freude glänzte, „hoho, wir wollen sehen, was mein Keller vermag. Daniel," rief er dann einem Diener zu, „Daniel soll einmal ein paar Flaschen von dem hundertjährigen Rheinwein heraufschaffen, und den Krystallpokal dazu!" —

Man kann denken, daß die Freunde sich ein wenig seltsam getroffen fühlten bei dem Namen Daniel. Bald darauf trat ein eisgrauer Mann mit gekrümmtem Rücken hinein, und brachte den Wein, so wie den Pokal herbei; da konnten sie ihren Blick nicht von der Gestalt wegbringen. Hartmann sah seinen Freund Willibald mit einer Miene an, als wollte er fragen: „Nun, habe ich nicht Recht gehabt?" Da entschlüpften Willibald die Worte: „In der That, das ist höchst merkwürdig!"

Als nach der Tafel die Freunde mit dem Grafen Franz allein geblieben, und ganz heiter über dieses und jenes gesprochen, brach der Graf plötzlich ab, und fragte erst Hartmann, dann Willibald scharf fixirend, was ihnen denn so aufgefallen, so merkwürdig gedünkt bei der Erscheinung des alten Daniels? — „Gewiß," fuhr er fort, als die Freunde betroffen schwiegen, „gewiß rief der alte treue Diener unsers

Hauses einer Aehnlichkeit halber irgend ein merkwürdiges Ereigniß aus Ihrem Leben in Ihr Gedächtniß zurück, und ist dies Ereigniß mittheilbar, so geben Sie mir Gelegenheit, das Talent, gut und lebendig zu erzählen, das Sie beide in hohem Grade besitzen, aufs neue zu bewundern; ich bitte Sie recht herzlich darum."

Hartmann meinte, daß Daniels Erscheinung sie keineswegs an ein merkwürdiges Ereigniß aus ihrem Leben, wohl aber an einen närrischen Einfall erinnert, der aber viel zu närrisch und dabei zu unbedeutend sey, um noch einmal wiederholt zu werden.

Als nun aber der Graf nicht nachließ, sondern immer mehr in die Freunde drang, ihm die Ursache ihres plötzlichen Erstaunens bei der Mittagstafel zu entdecken, da sprach Willibald: „Können Ihnen denn die innern Gedanken der Fremdlinge, die ein Zufall Ihnen zuführte, von so großem Belange seyn? — Doch Sie wollen wissen, was in uns vorging, als der alte Daniel hineintrat, nun es sey! — Doch sagen Sie mir vorher, sollten Sie an der Aufführung irgend eines dramatischen Werkes Theil nehmen, würde es Ihnen nicht verdrießlich, ja höchst fatal seyn, einen schlechten Charakter darstellen zu müssen?"

„Wenn," erwiderte der Graf lachend, „wenn die Rolle sonst interessant ist, und Gelegenheit giebt, das Talent zu entwickeln, wie es denn bei Bösewichtern gewöhnlich der Fall zu seyn pflegt, ich würde und könnte mich eben nicht sträuben."

„Nun denn," fuhr Willibald fort, „mein Freund Hartmann meinte gestern scherzend, hier in einem alten prächtigen Schloß wären die eben auch in einem Schloß spielenden Hauptpersonen der Schiller'schen Räuber versammelt bis auf Herrmann und den alten Daniel; als nun bei der Tafel wirklich solch ein alter Diener Namens Daniel" —

Willibald stockte, da er wahrnahm, daß furchtbare Todtenblässe des Grafen Antlitz überzog, daß er wankend sich kaum aufrecht zu erhalten vermochte.

„Verzeihen Sie," sprach er mit bebenden Lippen, „verzeihen Sie, meine Herren, eine Art von Schwindel — ich fühle mich plötzlich krank!" — Sich mit Mühe ermannend, verließ der Graf das Zimmer.

„Was ist das, was geht hier vor?" sprach Hartmann.

„Hm," erwiderte Willibald, „toller Spuck, Teufeleien! — Ich glaube, du hattest Recht, als du meintest, der Hase, der hier im Pfeffer liege, sey ein böses Thier. Entweder ist Graf Franz wirklich auf irgend eine Weise schuldbelastet, oder der Gedanke an jenes entsetzliche Verhältniß Amaliens in den Schiller'schen Räubern, woran ich ihn sehr unvorsichtiger Weise erinnerte, zerschnitt so tödtend sein Herz. — Ich hätte schweigen sollen! Wer konnte aber auch wissen" —

„Nur," unterbrach Hartmann den Freund, „nur jeden Falls mußte es den Grafen kränken, sich plötzlich in der Rolle jenes hölliſchen Bastards zu sehen, und schon deßhalb hättest du nicht mit der Wahrheit herausrücken, sondern auf der Stelle irgend eine

andere Urſache unſers Erſtaunens angeben ſollen. Gar keine Luſt ſpüre ich übrigens, tiefer in das Geheimniß, das hier obwaltet, dringen zu wollen, und da meine Wunde beinahe ganz geheilt, halte ich für das Gerathenſte, den alten Grafen zu bitten, daß er uns morgenden Tages fortſchaffen laſſe bis zur nächſten Station."

Willibald meinte dagegen, es ſey doch beſſer, noch ein paar Tage zu verweilen, damit Hartmanns gänzliche Geneſung keinen Rückfall und neue Störung der Reiſe befürchten laſſe.

Die Freunde gingen in den Park. Als ſie ſich einem entfernten Pavillon näherten, hörten ſie, wie in demſelben ein Mann zornig ſprach, und dazwiſchen Klagetöne eines Weibes. Sie glaubten, die Stimme des jungen Grafen zu erkennen, und vernahmen, als ſie dicht an die Thüre getreten waren, ganz deutlich die Worte: „Wahnſinnige, ich weiß, daß du mich verabſcheueſt, weil ich dich anbete, weil mein ganzes Weſen nur in dir athmet! — Aber ihn trägſt du im Herzen, ihn, den Verruchten, der Schande auf Schande über uns häuft. Fliehe, bethörtes Weib, fliehe hin, ſuche ihn auf, den Abgott deiner Liebe, er wartet deiner in der Räuberhöhle oder im finſtern Kerker! — Doch nein, nein, jenem hölliſchen Teufel zum Trotz, laſſe ich dich nicht aus meinen Armen."

„Böſewicht — Hülfe! Hülfe!" — ſo kreiſchte die weibliche Stimme laut auf.

Willibald ſtieß ohne weiteres die Thüre ein. Gräfin Amalia riß ſich aus den Armen des jungen

Grafen, und entfloh mit der Schnelligkeit des aufgescheuchten Reh's.

„Ha!" rief der Graf den Freunden mit entsetzlicher Stimme entgegen, indem seine Augen funkelten in wilder Gluth: „Ha! — Ihr kommt eben recht! — Ja, ich bin Franz! ich will es seyn! ich muß es seyn — ich" —

Plötzlich war seine Stimme erstickt, und mit dem kaum vernehmbaren Wort: „Helfer!" — sank er nieder.

So zweideutig den Fremden der ganze Auftritt auch erschien, so sehr sie überzeugt waren, daß der Graf in seinem Thun wirklich jenem satanischen Böseswicht ähnlich, doch mußten sie einsehen, daß es Pflicht war, ihm beizustehen. Sie richteten den Grafen auf, setzten ihn in einen Lehnsessel, und Hartmann bestrich seine Stirne mit einem kräftigen Spiritus, den er bei sich zu tragen pflegte.

Mühsam erholte sich der Graf und sprach, beider, Willibalds und Hartmanns Hand erfassend, mit einem Ton, der von dem tiefsten herzzerreißendsten Jammer zeugte: „Sie haben Recht! — ein Trauerspiel, eben so entsetzlich als jenes, an das die Namen unsers Hauses Sie erinnerten, wird vielleicht hier bald aufgeführt! — Ja, ich bin Franz, den Amalia verabscheut! — Aber nicht, bei Gott, bei allen Heiligen nicht jener Verworfene, dessen Gestalt dem Dichter aus der Hölle selbst aufstieg. Nein nur ein Unglücklicher, den ein schwarzes Verhängniß erfaßt, dem schmerzlichsten qualvollsten Tode geweiht hat —

und dies Verhängniß ruht unvertilgbar in seiner eigenen Brust. — Verlassen Sie mich, erwarten Sie mich in Ihrem Zimmer."

Wirklich trat bald, nachdem die Freunde zurückgekehrt waren in ihr Gemach, Graf Franz ebenfalls hinein. Er schien sich ganz erholt, ganz gefaßt zu haben, und begann mit leisem, ruhigem Ton. „Der Zufall hat Sie in den Abgrund blicken lassen, in dem ich wohl rettungslos untergehen werde. Ich nenne es nicht unbedachtsam, nein, dasselbe finstere Geschick, das bedrohlich über mir schwebt, zwang Sie dazu, mich an die seltsame Aehnlichkeit der Gestaltung unseres Hauses mit der in jenem schauderhaften Trauerspiel zu erinnern, an die ich, so sehr sie in's Auge springen mag, doch früher niemals gedacht. Es war, als reichten Sie mir den Schlüssel dar zu dem furchtbaren Geheimniß, das sich mir nun aufthun würde, und nicht der Zufall, nein, eben jenes finstere Geschick habe Sie hergeführt, mich zu stürzen in den Abgrund. Wie mich die Ursache Ihres Erstaunens bei der Tafel, der ganze Aufschluß deßhalb, im Innern zermalmte, wird Ihnen nicht entgangen seyn. Erfahren und erstaunen Sie noch mehr über das räthselhafte Wirken des waltenden Geistes, daß ich wirklich einen ältern Bruder habe, Carl geheißen. Doch nicht jener entsetzliche aber wahrhaft große Räuberhauptmann ist jener Carl — nein. — Schwer, sehr schwer wird es mir von der Schmach zu sprechen, die unser Haus befleckt, aber das, was sich vor ihren Augen so eben begab, zwingt mich dazu, und das

vollſte Vertrauen hege ich, daß Sie alles, was ich Ihnen entdecke, bewahren werden als ein tiefes Geheimniß. — Schon in früher Jugend bewies Carl bei einer vorzüglich ſchönen Geſtaltung die ſeltenſten Fähigkeiten des Geiſtes, ja in allem, was er begann, eine ſchimmernde Genialität. Um ſo entſetzlicher ſchien es daher, daß eben ſo früh ſich ſein entſchiedener Hang zu Ausſchweifungen, ja zu Abſcheulichkeiten jeder Art ausſprach. Dies war unſerm Hauſe, den glorreichen Ahnen, ſo fremd, daß mein Vater den Fluch einer grauſen That darin erblicken wollte. — O Gott! — man ſagte, Carl der Erſtgeborne ſey die Frucht eines böſen Frevels, dem meine Mutter unterlag. Auch Amalia ſoll ihre Geburt einem ſchändlichen Truge verdanken, der einer vom Wahnſinn der Liebe zum Verbrechen hingeriſſenen Frau den Mann in die Arme führte, den meine Mutter einſt liebte, und den ſie meinem Vater aufzuopfern gezwungen.— Sie ſehen, daß für einen handfeſten Pſychologen es hier viel zu deuteln giebt, keinen von Ihnen mag ich aber dafür halten. Laſſen Sie mich ſchweigen von der ununterbrochenen Reihe von Bosheiten und ſchlechten Streichen, die dem Vater zu ſteter Qual, Carls ganze Laufbahn auf einer fremden Univerſität beſchmutzten. — Endlich gelang es dem Vater, ihm Militärdienſte zu verſchaffen. Er brachte es bis zum Hauptmann; es ging ins Feld; da — beſtahl er die Kriegskaſſe, wurde infam kaſſirt, und nach der Feſtung geſchafft. — Er entſprang, und wir hörten nichts mehr von ihm. — Man ſchrieb mir vor einiger Zeit,

ſcharfem Ton: „In der That, mein Vater hat mir nicht zu viel von Ihrem geſellſchaftlichen Genie geſagt. Es iſt Ihnen etwas gelungen, was Ihnen ſelbſt wohl gar nicht ſo ſchwierig bedünken mag, was ich meines Theils bis jetzt aber für ganz unausführbar halten mußte. — Ich meine, Sie vermochten die Gräfin dahin zu bringen, daß ſie mit Ihnen, der ihr gänzlich fremd, den ſie zum erſtenmal ſah, ſprach. Noch mehr, daß ſie auf Ihren Anlaß, allem jungfräulichen Sprödethun entgegen, ein ganzes Glas Wein mit einem Zuge leerte. — Kennten Sie alle wunderbare Seltſamkeiten der theuren Gräfin ſo genau als ich, Sie würden ſich gar nicht verwundern, wenn ich Sie mit Ihrer Erlaubniß für eine Art Schwarzkünſtler halte.“

„Doch,“ erwiderte Willibald lachend, „doch hoffe ich, von der guten harmloſen Gattung, die ihren Zauberſtab ſchwingen, nur um ergötzliches zu Tage zu fördern.“

Ueberzeugt, daß es bei der Eiferſüchtelei des jungen Grafen gerathen, nicht tiefer einzugehen in das Kapitel, wandten die Freunde das Geſpräch auf andere Dinge, und es wurde der Gräfin und ihrer wunderbaren Seltſamkeiten nicht ferner gedacht.

Als am Abend, nach froh, beinahe üppig verlebtem Tage, die Freunde ſich allein auf ihrem Zimmer befanden, ſprach Hartmann: „Sag' einmal, Willibald, fällt dir denn in dieſem Schloſſe nicht etwas über alle Maßen auf?“

„Daß," erwiderte Willibald, „daß ich nicht wüßte. Mir kommt vielmehr hier im Schlosse alles ziemlich ordinär vor, und es giebt nichts Geheimnißvolles, worauf die gestrigen Reden des jungen Menschen zu deuten schienen. Der junge Graf ist verliebt in die Gräfin, die ihn nicht leiden kann, und der alte Herr, der beider Heirath wünscht, ist darüber verdrießlich, und weiß nicht, wie er es anfangen soll, sie zusammen zu bringen. Das ist alles! —"

„Ho ho," rief Hartmann, „das ist nicht alles! — Merkst du denn nicht, daß wir mit beiden Füßen recht in der Mitte der Schiller'schen Räuber stehen? — Der Schauplatz ist ein altes Schloß in Böhmen, mithin die Decoration richtig. Als spielende Personen treten auf: Maximilian, regierender Graf, Franz sein Sohn, Amalia seine Nichte. — Nun! und Carl mag der Hauptmann der Räuber seyn, die uns anfielen. Es freut mich sehr, die Begebenheit endlich einmal in der wirklichen Welt anzutreffen, die Schillern zu dem Trauerspiel Anlaß gab, um mit Gewißheit zu erfahren, was für ein Ende Carl Moor nimmt, ob er von Schweitzer erstochen wird, oder sich den Gerichten ausliefert. Fraglich ist es nur, ob wir als zufälliger Chorus es zulassen dürfen, daß Graf Franz den Vater in den alten Thurm sperrt, der, wie du weißt, am Ende des Parks steht, vorzüglich da es vor der Hand an Herrmann dem Raben fehlt, der ihn füttert."

Willibald lachte sehr über Hartmanns närrischen Gedanken, meinte aber doch, daß in der That ein

meines Herzens. — Wenigstens war es sehr seltsam oder vielmehr unzart, daß der Graf nur, um sich des Auftritts in dem Pavillon zu entschuldigen, uns in die Geheimnisse des Hauses einweihte, und vor unsern Augen den Namen des Bruders an den Schandpfahl schlug."

In dem Augenblick entstand auf dem Schloßhofe ein großer Tumult. Die Jäger des Grafen nebst einigen Husaren brachten eine gute Anzahl eingefangener Räuber ein, von denen einige verwundet waren. Menschen von wildem, zum Theil ganz fremdem Ansehen, die, gelang es, sie zum Reden zu bringen, welches schwer hielt, da sie auf alle Fragen trotzig schwiegen, nur ein gebrochenes deutsch, und ein verdorbenes, kaum verständliches italienisch sprachen. Andere konnten die zigeunerische Abkunft gar nicht verläugnen und sprachen fertig böhmisch. Mit Recht konnte man daraus schließen, daß das Räubergesindel von der italienischen Gränze herübergekommen, und sich in Böhmen durch Zigeunerhorden verstärkt haben müße. Als man die Räuber nach ihrem Hauptmann fragte, lachten sie laut auf und sagten: Der sey in guter Ruhe und Sicherheit, der sey nicht so leicht zu fangen, als man wohl denke. Wirklich hatte sich, wie die Jäger erzählten, ein Trupp der Räuber mit der Wuth der Verzweiflung durchgeschlagen, und war, da die Nacht eingebrochen, im Dickicht des Waldes entkommen. — „Ein Grund mehr," sprach der Graf anmuthig lächelnd zu den Freunden, „warum ich Sie noch durchaus nicht von mir lassen

kann. Jede Gefahr muß erst aus dem Wege geräumt seyn."

Abends war Willibald aus der Gesellschaft, die wie gewöhnlich aus den beiden Grafen, dem Geistlichen und dem Wundarzt bestand, — Amalia fehlte, — verschwunden. Schon wollte man ihn aufsuchen, als er eintrat. Hartmann merkte es dem Freunde an, daß ihm etwas ganz seltsames begegnet seyn müsse, und es war dem wirklich so. Kaum waren die Freunde auf ihrem Zimmer allein, als Willibald losbrach: „Nein, es ist die höchste Zeit, daß wir forteilen. Das unheimlich Seltsame häuft sich zu sehr, und es will mich bedünken, daß wir dem Räderwerk, das hier ein besonderes böses Verhängniß zu treiben scheint, zu nahe kommen, und von dem Schwungrad ergriffen, unaufhaltsam hineingeschleudert werden könnten ins Verderben. — Du weißt, daß ich dem alten Grafen etwas mitzutheilen versprochen von meiner Schreiberei. Als ich nun mit dem Manuscript, das ich hervorgesucht aus dem Koffer, in der Hand, herabkomme, gerathe ich in meiner Zerstreuung in den großen Saal auf der linken Seite, der, wie du weißt, mit großen Gemälden behängt ist. Der Rubens, den wir schon neulich bewunderten, zieht mich aufs neue an. Indem ich nun aber davor stehe, und ihn betrachte, geht eine Seitenthür auf, und Gräfin Amalia tritt hinein. Du meinst noch ganz verstört, ganz außer sich über das, was sich vor ein paar Stunden begeben? — Nichts weniger als das! — Ganz heiter und unbefangen tritt

ſie auf mich zu, und beginnt von den Gemälden und den verſchiedenen Meiſtern, die hier verſammelt, zu ſprechen, indem ſie ſich vertraulich in meinen Arm hängt, und langſam den Saal mit mir hinabwandelt. „Doch," ruft ſie endlich aus, als wir uns am Ende des Saals befinden, „doch, giebt es etwas langweiligeres, als ſo viel zu ſprechen von todten Bildern? Hat das friſche Leben ſo wenig Anſpruch an uns, daß wir uns davon abwenden?" —

Und damit öffnet ſie die Thüre, und wir durchwandeln zwei, drei Zimmer, bis wir endlich in ein mit dem ausgeſuchteſten Geſchmack dekorirtes Gemach treten.

„Ich begrüße Sie in meiner Behauſung," ſpricht Amalia, und nöthigt mich, neben ihr Platz zu nehmen auf dem Sopha.

Du magſt dir es vorſtellen, daß mir in der Nähe des reizenden Weibes, die ſonſt mir ſchroff und kalt erſchienen, jetzt die Anmuth, die Lieblichkeit ſelbſt war, ganz ſeltſamlich zu Muthe wurde. Ich gedachte eben in den ſchönſten Redensarten ganz ausnehmend liebenswürdig zu ſeyn, und rüſtete mich, irgend einen leuchtenden Geiſtesblitz abzuſchießen, als mir die Gräfin mit einem Blick in die Augen ſtarrte, vor dem ich augenblicklich verſtummte.

Sie nahm meine Hand und fragte: „Finden Sie mich ſchön?" — So wie ich die Lippen öffnen wollte zur Antwort, ſprach ſie weiter: „Ich verlange keine Schmeichelei, die mir in dieſem Augenblick nur zu abgeſchmackt erſcheinen müßte. Mir genügt ein

einfaches Ja oder Nein!“ — „Ja!“ erwiderte ich nun, und ich möchte wohl wiſſen, wie dieſes Ja geklungen haben mag, das ich ſchnell ausſtieß in einer Art von ſeltſamer Beſtürzung.

„Könnten Sie mich lieben?“ fragte die Baroneſſe weiter, indem mir ihr Blick ſagte, daß ſie auch wieder nichts anders verlange, als ein einfaches Ja oder Nein.

Der Teufel nehme ſich anders, ich habe kein weißes kaltes Blut, keine philiſterige Fiſchnatur. „Ja!“ rief ich, und drückte ihre Hand, die noch immer die meine faßte, an die bebenden Lippen, und küßte ſie einmal über das andere mit einer Inbrunſt die ihr gar keinen Zweifel laſſen mußte, wie jenes Ja recht aus dem tiefen Herzen gekommen.

„Nun denn,“ rief die Gräfin wie auffauchzend vor Freude, „ſo reißen Sie mich aus meinem Verhältniß, das mir täglich, ſtündlich den qualvollſten Tod giebt. — Sie ſind Fremde, — Sie gehen nach Italien, — ich folge Ihnen, entführen Sie mich dem Verhaßten, — retten Sie mich zum zweitenmal!“ —

Wie ein jäher Blitz traf mich jetzt der Gedanke, wie unbeſonnen ich dem Eindruck des Augenblicks der aufgeregten Sinnlichkeit nachgegeben. Ich fuhr zuſammen, die Gräfin ſchien das gar nicht zu bemerken, ſondern fuhr ruhiger fort: „Nicht verſchweigen will ich Ihnen, daß mein ganzes Weſen einem andern gehört und ich daher auf eine uneigennützige Tugend rechne, wie ſie wohl kaum zu finden. Doch, — eben ſo wenig will ich läugnen, daß es unter

gewiſſen Umſtänden möglich ſeyn würde, Ihnen den höchſten Lohn der Liebe zu gönnen, — und ich würde reich lohnen! — Iſt nämlich jener, den ich im Herzen trage ſeit meiner Kindheit, nicht mehr unter den Lebendigen, ſo — Sie bemerken, daß ich, da ich dies auszuſprechen vermag, mich ſelbſt bis in das Innerſte hinein geprüft habe, und daß meine Entſchlüſſe nicht von der jähen Aufregung eines entſetzlichen Augenblicks erzeugt wurden. Uebrigens weiß ich, daß Sie und ihr Freund die Verhältniſſe hier im Schloß mit der Expoſition eines gewiſſen furchtbaren Trauerſpiels verglichen haben. Es liegt darin etwas ſeltſames, verhängnißvolles."

Was um aller Welt willen der Gräfin ſagen? — Welche Antwort lag im ganzen Reiche des möglichen? — Die Gräfin riß mich aus der Verlegenheit, indem ſie ſehr ruhig ſprach: „Jetzt nichts weiter — verlaſſen Sie mich — wir ſprechen weiter zur gelegenen Zeit." —

Schweigend küßte ich der Gräfin die Hand, und entfernte mich nach der Thüre. Da eilte die Gräfin mir nach, warf ſich, wie in heller Liebesverzweiflung mir in die Arme, glühende Küſſe brannten auf meinen Lippen, ſie rief mit einem Ton, der meine Bruſt zerfleiſchte: „Rette mich!" — Halb betäubt, beſtürmt von den widerſprechendſten Gefühlen, wurde es mir unmöglich, zu euch zurückzukehren. Ich lief hinab in den Park. Es war mir, als habe ich das höchſte Liebesglück gewonnen, als müßt' ich, rückſichtslos mich hinopfernd, thun, was die Gräfin geboten, bis

ich, ruhiger geworden, den Wahnſinn eines ſolchen verderblichen Unternehmens einſah. — Du haſt bemerkt, daß Graf Franz mich, ehe wir in unſer Zimmer hinaufgingen, bei Seite nahm und heimlich mit mir redete. — Nun, nichts anders gab er mir zu verſtehen, als daß er unterrichtet ſey von der Neigung, die die Gräfin zu mir gefaßt. „Ihr," ſo ſprach der Graf, „Ihr ganzes Weſen, Ihre ganze Art zu ſeyn, erfüllt mich mit dem unbedingteſten Zutrauen, darum darf ich Ihnen ſagen, daß ich mehr ahne, als Sie wohl denken mögen. — Sie ſprachen die Gräfin. — Hüten Sie ſich vor Armidens ſinnbethörender Verlockung — ſeltſam muß Ihnen das aus meinem Munde klingen; — doch, das iſt eben der böſe Fluch, der mich verfolgt, daß ich mir meines Wahnſinns bewußt bin, und mich nicht herauszureißen vermag aus dem heilloſen Zuſtande, der mich verdirbt, und den ich dennoch zu lieben gezwungen." —

Du ſiehſt, Freund Hartmann, daß ich mich jetzt hier in ſolch toller verwirrter Lage befinde, die die ſchnelle Abreiſe unbedingt nothwendig macht.

Hartmann war nicht wenig erſtaunt über alles das, was ſich mit ſeinem Freunde Willibald begeben, und beide, nachdem ſie noch manches über die Lage der Dinge auf dem Schloſſe hin und her geſprochen, waren einſtimmig der Meinung, daß ſich hier wohl alles aus gewiſſen bedrohlichen Abgründen der menſchlichen Natur entwickelt haben müſſe.

Mit den erſten Strahlen der Sonne erwachten die Freunde aus dem Schlaf. Blüthendüfte hauchten

durch das geöffnete Fenster, und draußen in Wald und Flur war alles Leben und Lust. Die Freunde beschlossen, noch vor dem Frühstück einen Gang durch den Park zu machen. Als sie nun in den entfernteren Theil kamen, der an den Forst gränzte, vernahmen sie ein eifriges Gespräch, und erblickten bald darauf den alten Daniel und einen großen stattlich gekleideten Mann, die gar wichtige Dinge abzuhandeln schienen. Endlich gab der Fremde dem Alten ein kleines Papier und gieng, von Daniel begleitet, waldeinwärts, wo in geringer Entfernung ein Jäger mit zwei Reitpferden stand. Beide, der Jäger und der Fremde, schwangen sich auf, und jagten im vollen Gallopp davon. Als Daniel zurückkehrte, stieß er gerade auf die Freunde. Er fuhr erschrocken zusammen, dann sprach er aber lächelnd: „Ei, ei, schon so früh auf, meine Herren. — Nun, da war eben der fremde Herr Graf hier, der unser Nachbar werden will. Er hat sich hier ein wenig umgesehen, ich habe ihn überall herumführen müssen. So wie er nun sein Schloß bezogen, will er einsprechen bei unserm gnädigen Herrn Grafen, und um gute freundliche Gastfreundschaft bitten.“ —

Auch dieser Fremde, das Erschrecken Daniels, wollte den mißtrauisch gewordenen Freunden gar bedenklich vorkommen.

Mit vieler Mühe errangen die Freunde vom alten Grafen das Versprechen, daß sie andern Morgens fortgeschafft werden sollten, dafür wollte er aber diesen Tag nicht aus ihrer Gesellschaft kommen. Das

war, was Willibald, der Amalien fürchtete wie ein scheues Kind, nur wünschen konnte. Der Morgen verging heiter und froh, als man sich bereitete zur Tafel zu gehen, fehlte die Gräfin Amalia. „Der Kopfschmerz wird sich wieder eingestellt haben," sprach der alte Graf verdrießlich. Da gieng die Thüre auf, Gräfin Amalia trat herein, und den Freunden stockte der Athem. Auf das Köstlichste war sie in dunkelrothem Sammt gekleidet, ein funkelnder Gürtel umschloß fest den schlanken Leib, und eben solch ein prächtiger Schmuck erhöhte den Reiz des blendenden Nackens, während reiche Spitzen den schwellenden Busen nur halb verbargen. Die dunkeln Locken waren mit Perlenschnüren und Myrthen durchflochten, Handschuhe und Fächer vollendeten den festlichen Putz. Sie strahlte in solchem Glanz der Schönheit, daß ein tiefes Schweigen von der Ueberraschung selbst derer zeugte, die sie wohl schon öfters so geschmückt gesehen.

„Mein Himmel," begann der alte Graf, „was bedeutet das, Amalia, du bist ja geschmückt, als solltest du, eine frohe Braut, vor den Altar treten."

„Bin ich denn keine glückliche Braut?" sprach Amalia mit unnennbarem Ausdruck, kniete nieder vor dem Grafen und beugte ihr Haupt, als flehe sie um seinen Segen.

Ganz verklärt vor Freude hob der Graf sie auf, küßte sie auf die Stirne, und sprach dann: „O Amalia, wäre es möglich? Franz — glücklicher Franz!" — Graf Franz näherte sich mit wankendem Schritt.

Man ſah ihm die Angſt des bangen Zweifels an. Amalia ſchauerte zuſammen, dann ließ ſie dem Grafen freiwillig ihre Hand, die er mit feurigen Küſſen bedeckte.

Bei der Tafel blieb ſie ſtill und ernſt, wenig theilnehmend daran, was eben geſprochen, aber ſichtlich weich geſtimmt, und ſich hinneigend den Worten Willibalds, der wie gewöhnlich ihr Nachbar, und dem übrigens zu Muthe war, als ſitze er auf glühenden Kohlen. Seltſame Blicke warf Graf Franz herüber auf das Paar, und Willibald mußte fürchten, daß Amaliens unerklärliches Beginnen, der wahnſinnige Gedanke, ſich plötzlich als Braut zu ſchmücken, um ihm mehr Aufmerſamkeit zu beweiſen, als jemals, noch einen argen Strich durch die Lebensrechnung machen, und zu einem heilloſen Zweikampf nöthigen werde. — Es kam aber anders! — Als die Tafel aufgehoben, nahm ſie Willibalds Arm und eilte, während die andern noch im Geſpräch begriffen, ſo ſchnell von dannen, daß ſie ſich plötzlich in dem entfernten Zimmer mit Willibald allein befand. — Sie wankte, wollte niederſinken, da ſchloß ſie Willibald in ſeine Arme, und außer ſich ſelbſt, ganz Liebesluſt, drückte er heiße Küſſe auf die ſchönſten Lippen. Da lispelte die Gräfin: „Laß mich, o laß mich — entſchieden iſt mein Schickſal — du kommſt zu ſpät — o wärſt du früher gekommen — doch jetzt — o Gott!“

Ein Thränenſtrom ſtürzte ihr aus den Augen, und ſie verließ das Zimmer in demſelben Augenblick,

als Graf Franz eintrat. Willibald rüstete sich, einen harten Auftritt zu bestehen, und jeder Beleidigung des Eifersüchtigen mit dem Muth, mit der Kraft des Mannes zu begegnen. Doch nicht wenig verwundert war er, als der Graf in heftiger Bewegung auf ihn zutrat, und mit einem Ton, mit einem Blick, der genugsam davon zeugte, wie sein ganzes Innres zerrissen, fragte: „So wie ich höre, reisen Sie morgen früh mit Ihrem Freunde ab?“ — „Allerdings Herr Graf,“ erwiderte Willibald sehr ruhig und gelassen. „Schon zu lange haben wir hier verweilt, und ein böses Verhängniß könnte uns ganz ohne unsere Schuld in manches verwickeln, das sich hier auf dem Schlosse zu großem Unheil gestalten möchte.“

„Sie haben Recht,“ sprach der Graf tief gerührt, indem heiße Thränen aus seinen Augen perlten, „Sie haben Recht mein Herr. — Nicht mehr darf ich Sie vor Armidens Zauberreize warnen. Rinaldo reißt sich los mit männlichem Muth! — Sie verstehen mich ganz. — Ich habe Sie beobachtet mit eifersüchtigem Mißtrauen — ich spreche Sie frei von aller Schuld — o! — wäre es denn eine Schuld gewesen — doch still, nichts mehr davon. So viel ist gewiß, daß irgend ein unheilschwangeres Geheimniß waltet, aber die Kunst der Hölle gehört dazu, es zu errathen.“ —

Die übrige Gesellschaft versammelte sich, der Geistliche wurde abgerufen. Als er wieder kam, sprach er leise mit dem alten Grafen, dieser erwiderte halblaut: „Sie ist eine überspannte Närrin, man

laſſe ſie gehen!“ — Die Freunde erfuhren nachher von dem Geiſtlichen, daß Amalia ſeinen Zuſpruch verlangt, und ihm allerlei ſeltſame Zweifel über die Sünde, ewige Strafen u. ſ. w. aufgeworfen, dann, als er ihr unruhiges, ganz zerſtörtes Gemüth beſchwichtigt, ſo gut, als er es vermocht, aber erklärt, wie ſie ſich durchaus krank fühle, und den ganzen Abend in ihrem Zimmer eingeſchloſſen bleiben werde. — Des Abſchieds der Freunde halber floß der edle Wein noch reichlicher als ſonſt, und ließ die ſchwärmeriſche Amalia vergeſſen ſammt ihrer Krankheit, die, wie der alte Graf aus Erfahrung wiſſen wollte, auf leerer Einbildung beruhe. Alles, vorzüglich Willibald, der ſich bei dem Gedanken der nahen Abreiſe aller Sorgen entnommen, und ſo leicht und froh fühlte, wie ein freigelaſſener Vogel, war und blieb bei der heiterſten und unbefangenſten Laune. Ja, der Scherz ſtieg beinahe bis zur Ausgelaſſenheit, der Wundarzt hörte nicht auf, um gnädige Verzeihung zu bitten ſeines Lachens halber, und wollte immer wieder dazwiſchen fragen, ob denn die gnädige Gräfin heute wirklich getraut worden? Der Geiſtliche ſchnitt ihm dann aber gleich das Wort ab, und es war poſſierlich genug anzuſchauen, wie er ganz verblüfft da ſaß mit offnem Munde, und gar nicht begreifen konnte, warum er nichts wiſſen ſolle von der Hochzeit, die ſeines Bedünkens gefeiert würde, wiewohl im Stillen ohne Braut. — Nur Graf Franz ſchien von böſen Ahnungen gepeinigt in ſteter Unruhe. Bald verließ er den Gartenſaal, in dem man verſam-

melt, bald kehrte er wieder zurück, sah aus dem Fenster, trat vor die Thüre ꝛc. Man trennte sich in später Nacht.

Andern Morgens vernahmen die Freunde ein ungewöhnliches Hin- und Herlaufen im Schlosse, Stimmen durch einander, Waffengeräusch u. s. w. Sie traten an das Fenster und sahen, wie eben Graf Franz bewaffnet an der Spitze der Jäger fortsprengte. Der Diener, der sonst jeden Morgen hinauf kam mit dem Frühstück, blieb aus. Irgend ein bedrohliches Ereigniß ahnend, stiegen die Freunde herab. Sie begegneten lauter blassen verstörten Gesichtern, niemand stand Rede.

Endlich gewahrten sie den Geistlichen, der aus den Zimmern des alten Grafen trat. Von ihm erfuhren sie alles. — Gräfin Amalia war spurlos verschwunden! — Als sie des Morgens nicht, wie sie sonst zu thun pflegte, dem Kammermädchen klingelte ging diese nach ihrem Zimmer. Sie fand die Thüre verschlossen, und da sie auf alles Klopfen, auf alles Rufen keine Antwort erhielt, gerieth sie in große Angst und Besorgniß. Sie lief herab, schrie laut, daß Gräfin Amalia todt sey, oder wenigstens in tiefer Ohnmacht liege, und bald war das ganze Schloß versammelt vor dem Zimmer der Gräfin. Man stieß die Thüre ein, Amalia war entflohen, entflohen in demselben prächtigen Anzuge, den sie Tages vorher getragen. Sie hatte sich nicht entkleiden lassen, und es selbst nicht gethan, da man sonst den Anzug im Zimmer hätte finden müssen. — Auf dem Marmortisch

vor dem Spiegel lag ein kleiner Zettel, auf dem die wenigen Worte von Amaliens Hand standen: „Die Braut eilt in die Arme des Bräutigams.“

Ganz unbegreiflich schien es, wie Amalia hatte unbemerkt entfliehen können. Bei Tage war das ganz unmöglich, da sich innerhalb und außerhalb dem Schlosse eine Menge Menschen bewegten, die gewiß die Gräfin, noch dazu in ihrem ungewöhnlichen reichen Anzuge, bemerkt haben würden. Floh die Gräfin zur Nachtzeit, so war es wieder nicht zu erklären, wie sie aus dem Schlosse hatte kommen können, dessen Thor man am Morgen fest verschlossen fand. An eine Flucht durch das Fenster war bei der beträchtlichen Höhe des Stocks, in dem sich der Gräfin Zimmer befand, nicht zu denken. Offenbar mußte irgend jemand im Schlosse der Gräfin zur Flucht behülflich gewesen seyn.

Hartmann erzählte nun, wie sie am gestrigen Morgen im Park den alten Daniel mit einem Fremden eifrig sprechend getroffen hätten, der dann rasch waldeinwärts fortgesprengt.

Der Geistliche wurde sehr aufmerksam, ließ sich die Gestalt des Fremden, seinen Gang, sein ganzes Wesen auf das genaueste beschreiben, und versank in tiefes Nachdenken. „Es ist,“ sprach er dann halb leise, „es ist ein schwarzer Argwohn, der in mir aufkeimen will — sollte dieser alte Diener — Muster der Redlichkeit — sollte jener Verruchte selbst. — Nein es ist nicht möglich! — Und doch — die Beschreibung des Fremden — das Gespräch mit Daniel

in einer Tageszeit, wo er sich ganz unbeobachtet glauben konnte. — Nun! — bald klärt sich ja alles auf. Ist Graf Franz so glücklich, die Gräfin aufzufinden, sie zurück zu bringen —"

„Das," rief Willibald lebhaft, „das wolle Gott verhüten! Mag Graf Franz die Gräfin für todt, für ewig verloren halten. Den durchbohrendsten Gram lindert die Zeit und selbst der Tod, der unüberwindliche Leiden endigt, ist Wohlthat für den, dessen Inneres irgend eine heillose Gestaltung des Lebens zerreißt mit namenloser Qual. Mag das entsetzliche Verhältniß, der Kampf der brünstigsten Liebe und des tiefsten Abscheues aus derselben unreinen Flamme roher Sinnlichkeit geboren, mag dieser furchtbare Kampf, in dem das Edelste untergeht, nie mehr dieses Haus verstören!" —

„Ach," sprach der Geistliche, indem er die Augen gen Himmel hob, „ach es ist wohl dem so, ich kann Ihnen nicht widersprechen."

Die Freunde bestanden darauf, nun ohne weiteres auf der Stelle abzureisen. Der Geistliche versprach für Pferde zu sorgen, da alles in Verwirrung und hielt Wort. Nach einer halben Stunde stand der gepackte Reisewagen vor der Thüre.

Der alte Graf hatte durch den Geistlichen den Freunden ein herzliches Lebewohl sagen lassen, da er sich außer Stande fühle, sie mündlich zu sprechen.

Als indessen die Freunde im Begriff waren, in den Wagen zu steigen, trat der alte Graf aus der Thüre. Stolz trug er sein Haupt erhoben, veredelt

schienen die Züge seines Antlitzes, fester war sein Schritt. Ueberwunden hatte er den jähen Schmerz, und nun konnte das Leid neu seinen heldenmüthigen Geist nur beleben mit neuer Kraft.

Er umarmte die Freunde herzlich, und sprach dann mit der ernsten Würde des in sich abgeschlossenen Mannes: „Ihre Erscheinung war der letzte Lichtpunkt in meinem Leben, Amaliens Flucht der erste Schlag des Wetters, das nun über mein Haus einbricht, und es vernichtet. Im Alter, wenn das Feuer der Phantasie erloschen, gelten Ahnungen mehr, als in der Jugend. — Haben Sie Dank für die heitern Augenblicke, die Ihr frischer lebensmuthiger Geist mir gewährte. Beten Sie, daß der Herr bald vollende, was er über mich beschlossen."

Der Graf drückte schnell eine Thräne aus dem Auge, als er von den Freunden schied, und auch diese verließen das Schloß in der tiefsten Rührung.

Mitten im nahen Walde trafen sie auf einen Trupp gräflicher Jäger, die auf einer von Baumzweigen geflochtenen Bahre den Grafen Franz nach dem Schlosse brachten. Ein Schuß, der ganz unerwartet aus dem dichten Gebüsche fiel, hatte ihn in die Brust getroffen; er schien rettungslos verloren. — O fort — fort von diesem Schauplatz des Jammers!

So riefen die Freunde, und rasch ging es weiter.

Zwei Briefe.

Mehrere Jahre waren verflossen. Hartmann, in seiner diplomatischen Laufbahn vorgerückt, ging in Aufträgen seiner Obern nach Rom, und dann nach Neapel. Von hier aus erhielt Willibald, der in Berlin zurückgeblieben, einen Brief folgenden Inhalts:

Hartmann an Willibald.

Neapel, den .....

Ich schreibe dir, mein theuerster Willibald, in der vollsten Bewegung meiner ganzen Seele! — An einen Moment in unserm Leben bin ich erinnert worden, der dich so erfaßte, daß du lange nicht das seltsame Gefühl von Lust und Schmerz, von Liebe und Verachtung verwinden konntest. — Doch ohne weitere Vorrede zur Sache.

Gestern besuchte ich den reizendsten romantischsten Punkt dieser Gegend, nämlich das Kamaldulenserkloster in der Nähe des Posilippo.

Der Prior war artig genug, mich an einen Mönch zu weisen, der ein Deutscher war, und den er vom Gelübde des Schweigens dispensirte.

Je länger der Mönch mit mir sprach, desto bekannter wurde mir der Ton seiner Stimme, und auch in den Zügen seines würdigen Antlitzes lag etwas bekanntes schon gesehenes, das nur der lange weiße Bart zweifelhaft zu machen schien. Der Mönch

betrachtete mich mit einer forschenden Aufmerksamkeit, die offenbar zeigte, daß auch ich ihm bekannt vorkam.

Endlich erwähnte ich, als der Mönch mich fragte, ob ich zum erstenmale in Italien sey, unserer Reise von Berlin über Prag und Wien nach Mailand. — „So," rief der Mönch, „so täuscht mich doch wohl nicht die Erinnerung, die mir gleich zu Sinn kommen wollte, als ich Sie nur erblickte. — Wir sahen uns schon in Böhmen auf dem Schlosse des Grafen Maximilian von C." —

Der Mönch war kein anderer als jener würdige Geistliche, der Schloßkapellan des Grafen von C., und du kannst denken, wie mir mit einem Zauberschlage das helle lebendige Bild jener verhängnißvollen Momente auf dem Schlosse vor Augen trat. Eifrig bat ich den Mönch, mir zu sagen, wie sich fernerhin alles begeben, und meinte, daß, führe mich meine Rückreise durch Böhmen, ich gewiß die Gastfreundschaft des alten Grafen, sey er noch am Leben, zum zweitenmal in Anspruch nehmen werde. — „Ach," sagte der Mönch, indem er den thränenschweren Blick zum Himmel richtete, „ach! — alles ist dahin! — verschwunden alle Pracht und Herrlichkeit! — Das Geflügel der Nacht nistet in den Ruinen, wo sonst Freiheit thronte, und Gastfreundschaft in schimmernden Prunkgemächern!" —

Geahnt haben wir wohl beide den Untergang der von verhängnißvollen Geheimnissen bedrohten

Familie; höre indeſſen, wie nach der Erzählung des Mönchs ſich alles begeben.

Graf Maximilian behielt die Faſſung des männlich ſtarken Geiſtes, als ihm der auf den Tod verwundete Sohn gebracht wurde, und dieſen Muth lohnte der Ausſpruch des Wundarztes, der, nachdem er mit dem Geſchick des vollendeten Meiſters die Kugel herausgebracht, erklärte, daß die Verwundung allerdings ſehr gefahrvoll, Rettung indeſſen nicht nur möglich, ſondern, käme nicht irgend ein anderes Uebel hinzu, mit vieler Wahrſcheinlichkeit vorauszuſehen ſey. Daß die Büchſenkugel nicht die Bruſt des Grafen durchbohrt, was ſonſt bei der Richtung des Schuſſes ein Wunder zu nennen, ließ den Wundarzt vermuthen, daß der Mörder in gar beträchtlicher Ferne geſchoſſen. Daraus ließ ſich denn auch erklären, daß der Mörder Zeit genug gehabt hatte, zu entfliehen, da die Jäger, ſo ſorgſam ſie auch den ganzen Wald durchſtreiften, doch nicht eine einzige verdächtige Perſon antrafen. Ueberhaupt ſchien jenes Raubgeſindel, das die ganze Gegend ringsumher unſicher machte, nach der Niederlage, die es zuletzt erlitten, ſich wieder über die Gränze zurückgezogen zu haben, denn man hörte durchaus nichts mehr von den kühnen Raubſtreichen, die ſonſt beinahe jeden Tages vorgefallen.

Der Wundarzt hatte die Verwundung des Grafen ganz richtig beurtheilt. Sehr bald war er außer aller Gefahr, und die ſanfte Trauer, die tiefe Schwermuth, die ſein Gemüth erfüllte, hatte ſeinen in

Feuer und Flamme aufsprühenden Geist gebrochen, und war eben deshalb seiner völligen Genesung zuträglich. Beide, der alte Graf und Graf Franz, hatten Amalia, die wie durch Zauberei spurlos verschwunden, ganz aufgegeben. Sie durften nicht einmal irgend eine Vermuthung wagen, wohin, mit welcher Hülfsleistung sie entflohen. Alles nur irgend denkbare wurde bei näherer Beleuchtung zum leeren Hirngespinnst, und so war es auch unmöglich, irgend eine Maßregel zu ersinnen, die dahin hätte führen können, die Spur der Entflohenen zu finden und zu verfolgen. — Die Stille des Grabes herrschte nun in dem Schlosse, und nur vorübergehende helle Augenblicke, die der Geistliche manchmal herbeizuführen wußte, unterbrachen die tiefe Trauer, in die beide, Vater und Sohn, versunken. Nur der Trost, den die Kirche zu spenden vermag, stärkte den alten Grafen, als der entsetzliche Schlag ihn traf, den abzuwenden Graf Franz sich vergebens bemüht hatte. Graf Maximilian erfuhr durch Zufall, daß sein Sohn Carl wirklich vor mehrerer Zeit als Haupt einer Räuberbande im Elsaß eingefangen, und zur Hinrichtung verurtheilt, aber von seinen Spießgesellen, die das Gefängniß, worin er eingeschlossen, erbrachen, indessen mit Gewalt befreit worden war. — Sein Name wurde an den Galgen geschlagen. Er hatte seinen Familiennamen richtig angegeben, man ließ jedoch den Grafentitel hinweg. —

Schlaflos lag Graf Maximilian in einer Nacht, gequält von dem Gedanken, in welche Schmach der

heillose Sohn die würdigste Familie, die ihre Abstammung von Königen herleitete, versenkt, und wie Amaliens verbrecherischer Wahnsinn auch den letzten Funken jeder Hoffnung irgend eines irdischen Wohles verlöscht. Da vernahm er leise Tritte vor den Fenstern des Schlosses, und dann war es, als würde die Hauptthür behutsam geöffnet. Dann wurde alles still, bald ließ sich aber, wie aus der untersten Tiefe herauf, ein seltsames klirrendes Getön hören, als würden Eisen gehandhabt. — Der Graf zog an der Glocke, die hineinging in Daniels, von des Grafen Schlafgemach nicht weit entfernte Kammer. Doch der Graf mochte klingeln so viel er wollte, kein Daniel erschien. Da stand der Graf auf, warf sich in die Kleider, zündete am Nachtlicht eine Kerze an, und stieg herab, um selbst die Ursache des Geräusches zu erforschen. In Daniels Kammer schaute er vorbeigehend hinein, und überzeugte sich, daß Daniel, da das Bett unberührt, sich noch gar nicht niedergelegt hatte. Als der Graf in den geräumigen Säulenflur trat, gewahrte er, wie ein Mensch schnell zum Portal hinauswischte. — Rechts und links war eine Reihe Zimmer gelegen, in die man aus dem Säulenflur hineintrat. Die Reihe an der rechten Seite endigte mit einem kleinen gewölbten Kabinet, dessen Thüre von starkem Eisen war, so wie vor dem einzigen Fenster sich ein starkes Gitterwerk befand. Mitten in dem steinernen Boden dieses Kabinets war eine eiserne Fallthüre mit starken eisernen Querbänden

angebracht. Sie führte hinab in ein sehr tiefes Gewölbe, wo der bedeutende in gemünztem Golde, in prächtigen goldnen und silbernen Geräthschaften, in Juwelen und andern Kleinodien bestehende Familienschatz aufbewahrt wurde. Die Thüre des ersten Zimmers an dieser rechten Seite stand offen, der Graf trat schnell hinein, durchschritt die ganze Reihe, und ihm stockte der Athem, als er die Thüre des letzten Kabinets ohne Gewalt geöffnet fand. Behutsam trat der Graf hinein. „Wartet nur noch etwas. Es ist eine verwünschte Arbeit, aber ich werde gleich fertig seyn.“ So sprach leise der Mensch, der auf der Fallthüre kniete, und emsig an den eisernen Querbänden feilte.

„Heda!“ rief der Graf mit starker Stimme. Da fuhr der Mensch erschrocken auf, und wandte sich um. — Es war Daniel. Geisterbleich starrte Daniel den Grafen an, und dieser ihn, getroffen von dem Blitzesschlag der entsetzlichsten Ueberraschung.

„Verruchter Hund,“ brach endlich der Graf los, „was machst du da?“

Krampfhaft zuckte Daniel zusammen, indem er mit bebenden Lippen lallte: „— Ge = rech = tes E = r = bth = e = il selbst. —“ — Als nun aber der Graf näher trat, da raffte er ein Brécheisen von der Erde auf, und hielt es dem Grafen drohend entgegen. „Fort mir dir, Bestie, die ich gehegt und gepflegt! — Grauer heuchlerischer Bösewicht!“ So rief der Graf in aufflammendem Zorn, packte, mächtig und stark wie er noch war, seiner hohen Jahre unerachtet, den Alten bei der Gurgel, und schleppte ihn durch die

Gemächer bis in den Flur, wo er die Schloßglocke ſtark anzog. Aufgeſchreckt aus dem Schlaf ſtrömte alles herbei, um ein Schauſpiel zu ſehen, von dem jeder erſtarrte. „Schließt ihn in Ketten, und ſchmeißt ihn in den Thurm!“ rief der Graf der Dienerſchaft zu. Doch ſo wie ſie den Alten, der entſtellt, lautlos mehr an der Fauſt des Grafen hing als ſtand, packen wollten, mußten ſie auf den Wink des Grafen einhalten. Er ſchien einige Augenblicke auf einen Entſchluß zu ſinnen. Dann ſprach er mit ruhiger ernſter Größe: „Werft den alten Böſewicht zum Schloſſe heraus, und läßt er ſich wieder ſehen, ſo hetzt ihn fort mit Hunden!“ —

Es geſchah, wie der Graf geboten.

Die ſichtbaren Spuren deſſen, was ſich begeben, überhoben den Grafen der Mühe einer weitläuftigen Erzählung, in zwei Worten wußte die Dienerſchaft alles.

Man vermißte in dem Augenblicke zwei der treueſten Jäger des Grafen, Paul und Andres. Schon hegte der alte Graf den Argwohn, daß auch ſie ihn getäuſcht hätten auf die ſchwärzeſte Weiſe, daß auch ſie Theil hätten an Daniels unternommener verbrecheriſcher That, als ſie am frühen Morgen, mit Staub und Schweiß bedeckt, zum Schloßthor hinein ſprengten.

Während die andern den ertappten Böſewicht anſtarrten, waren ſie ſchnell auf den Hof gelaufen, weil ſie Pferdegetrappel zu vernehmen glaubten. In der That gewahrten ſie auch im Schimmer der Nacht einen leeren von zwei Reutern begleiteten Wagen,

der in geringer Entfernung nicht gar zu schnell sich fortbewegte. Eilig sattelten sie nun ihre Pferde, nahmen Büchse und Hirschfänger, und sprengten dem Wagen nach. So wie sich die Reuter, die den Wagen begleiteten, verfolgt sahen, spornten sie die Pferde an, und fort ging es in gestrecktem Gallopp. Der Morgen war angebrochen, als an einer tiefen Schlucht Wagen und Reuter plötzlich den Jägern aus den Augen verschwanden, während aus dem dicken Gebüsch mehrere Schüsse fielen. Dies nöthigte die Jäger, die sich von einer ihnen überlegenen Bande umringt glauben mußten, zur schnellen Rückkehr.

Nur zu gewiß schien es, daß der alte Daniel in Einverständniß getreten war mit Bösewichtern, die es auf die Beraubung des Grafen abgesehen hatten. Und doch blieb es dem Grafen, blieb es allen ein unerklärliches Räthsel, wie es geschehen konnte, daß ein so alter, wenigstens dem Anscheine nach, der Familie so treu ergebener Diener, als Daniel, sich hätte zu solchem Verbrechen verführen lassen können. Nur der Geistliche meinte, daß oft, wenn er Daniel unbemerkt beobachtet, sich ihm wohl Spuren eines zerrissenen, mit sich und aller Welt unzufriedenen Gemüthes gezeigt, und daß er in der letzten Zeit den Alten sogar in heftiger Aufwallung gegen einen Cameraden äußern gehört: der Herr habe nichts von dem gehalten, was er ihm versprochen, wenn er so lange gedient haben würde als jetzt, und der Herr sey überhaupt sehr strenge und hart, und lediglich selbst Schuld an dem Unglück des ältesten Herrn Grafen.

„Der Undankbare," sprach der alte Graf, „o! der Undankbare! Vermehrt habe ich seinen Gehalt bis über das doppelte, ihn gehalten nicht wie meinen Diener, sondern wie meinen Freund. Aber durch Wohlthaten der Art werden gemeine Naturen nur übermüthig, und man entfremdet sie sich, statt sie fester an sich zu ziehen. — Nun wird es mir klar, daß alles das, was ich für gutmüthige Einfalt hielt, das innere Wohlbehagen an den Streichen war, die nur einem tief verderbten Gemüthe zu Gebote stehen. Mit Affenliebe hieng der Bösewicht an dem, den ich verwerfen mußte mit empörtem Herzen. — Bei allen Bosheiten, die er schon als Knabe beging hier auf dem Schlosse, war der Alte Helfershelfer, indessen wie gesagt, ich schrieb das eben einer dummen Gutmüthigkeit zu, die der Knabe, welcher schon damals eine Gewalt über die Menschen übte, die mir Entsetzen erregte, leicht zu übertölpeln wußte. — Oft konnte der Alte seinen Mißmuth nicht bergen, wenn ich der heillosen Verschwendung jenes Verworfenen Einhalt thun mußte, und in der tiefsten Ehrfurcht, in der treuesten Anhänglichkeit, die er mir dann doppelt zu erweisen sich bemühte, sehe ich jetzt die Bestrebungen der durchdachtesten schwärzesten Heuchelei." — Es bemerkte ferner der Geistliche, wie es nun wohl mit höchster Wahrscheinlichkeit anzunehmen sey, daß Daniel Amaliens Flucht befördert habe. Sehr leicht konnte Daniel sich die Schlüssel des Portals und des äußern Schloßthors verschaffen, sehr leicht konnte er unter irgend einem Vorwande die etwa lästige Dienerschaft

von der einer, Amalien auf dem Wege aus ihrem Zimmer herab, durch Hausthüre und Thor hinaus ins Freie hätte bemerken können, entfernen, und so das bewerkstelligt werden, was ohne Hülfe eines solchen vertrauten Dieners unmöglich gewesen. Der Geistliche gedachte ferner der Zusammenkunft Daniels mit einem fremden Mann im Park zur ungewöhnlichen Frühstunde, und der seltsamen Ahnung, die ihn damals ergriffen. Er schloß damit, daß es doch besser gewesen seyn würde, den alten Bösewicht einzusperren, um durch seine Geständnisse volles Licht in der Sache zu erhalten.

Eben, sprach der Graf mit entschiedenem Ernst, eben dieses Licht scheue ich, und flehe zu dem Allmächtigen, daß forthin alles in tiefe Nacht versunken bleiben möge. Eine innere Stimme sagt mir, daß jenes Licht der Blitz seyn würde, der mein Haupt, meinen Stamm zerschmettert. —

Nach dem, was den beiden Jägern bei der Verfolgung des wahrscheinlich zur Fortschaffung des geraubten Familienschatzes abgesendeten Wagens, und der beiden Reiter begegnete, war es gewiß, daß der Wald wieder voll Raubgesindel steckte. Allerlei fremde Leute ließen sich auch in den Dörfern, ja ganz in der Nähe des Schlosses sehen, die sich zwar durch Pässe bald als verabschiedete Soldaten, bald als Laboranten, bald als herumziehende Krämer u. s. w. auswiesen, deren ganzes Ansehen aber verdächtig genug war, um ihnen ein ganz anderes schlimmes Gewerbe zuzutrauen.

Dem unerachtet blieb lange Zeit hindurch alles ruhig, bis endlich wieder das Gerücht ging von verübten Räubereien in der Gegend von Potschatek, so wie auch die Nachricht kam, daß sich, trotz der Wachsamkeit der aufgestellten Posten, eine große Zigeunerbande über die mährische Gränze hinein ins Land gezogen haben solle.

Andres, einer von den Jägern, die damals die Räuber verfolgt hatten, bestätigte diese Nachricht. Er hatte dicht an der Schlucht, in die damals der Wagen mit den Reutern verschwand, einen wiewohl nicht starken Zigeunertrupp bemerkt, Männer, Weiber, Kinder, denen aber auch noch andere beigesellt.

Gewiß war es, daß eine neue Bande sich sammelte, und rathsam war es, sie im Entstehen zu vertilgen. Die Jäger der nächsten Reviere in der Herrschaft wurden aufgefordert, und schon in der folgenden Nacht setzte sich Graf Franz, von innerem unwiderstehlichem Drange getrieben, an ihre Spitze, um das Gesindel zu überfallen und zu vertilgen.

Schon aus der Ferne leuchtete ein dicht am Rande der Schlucht hoch auflodernde Feuer.

Graf Franz schlich leise mit seinen Jägern heran, und sie gewahrten einen Trupp von zwölf bis fünfzehn Zigeunerweibern und Mädchen mit mehreren Kindern. Es wurde gekocht und gebraten, gesungen und getanzt, während ungefähr sechs Männer, auf ihre Büchsen gestützt, den Trupp zu bewachen schienen. Plötzlich stürzten die Jäger mit lautem Geschrei auf sie ein, da ergriffen aber auch Weiber und Mädchen

die geladenen Büchsen, und schossen, gleich den Männern, auf die Jäger, die indessen, von dem Gebüsch begünstigt, besser trafen, so daß, während kein einziger von ihnen verwundet wurde, vier von den Männern, und mehrere von den Weibern niederstürzten, die andern verschwanden in der Schlucht.

Als nun die Jäger auf dem Kampfplatz untersuchten, wer von den Gestürzten vielleicht nur verwundet, erhob sich eine dicht verschleierte Gestalt vom Boden, und wollte entfliehen. Graf Franz trat ihr entgegen. Laut aufkreischend wollte bei seinem Anblick das Weib niedersinken. Ein Jäger hielt sie in seinen Armen aufrecht, indem er den Schleier lüftete, der ihr Antlitz bedeckte. — Als sähe er ein entsetzliches Gespenst, starrte der Graf die Entschleierte an! — Es war Amalia! — In dem Augenblick riß sie sich mit der Kraft der wüthendsten Verzweiflung aus den Armen des Jägers, zog plötzlich ein großes Messer hervor, und stürzte auf den Grafen los! — Der Förster, der neben ihm stand, umfaßte die Wahnsinnige, entwaffnete sie, und sprach, während sie von den Jägern festgehalten wurde, mit wehmüthigem Tone zum Grafen: „Was sollen wir thun? — Was ist zu thun möglich?„ — Da war es, als erwachte der Graf nun erst aus krampfhafter Erstarrung; er rief mit wildem furchbaren Ton: „Binden, — nach dem Schlosse bringen!“ schwang sich auf das Pferd, das die Jäger herbeigebracht, und jagte fort durch den Wald.

„Verworfenes Geſchöpf! alſo zu Mördern und Dieben flohſt du aus dem Hauſe des Vaters, aus den Armen der Liebe. Nein — nicht noch mehr Schmach ſollſt du über dieſes greiſe Haupt bringen, Kloſtermauern ſollen dich und deinen verbrecheriſchen Wahnſinn verbergen vor der Welt!“ So rief der alte Graf in dem Ingrimm der tiefſten Empörung, als Amalia vor ihn gebracht wurde. Doch athmete dieſe nicht, für kein lebendes Weſen war ſie zu achten. Auch nicht die leiſeſte Bewegung ihres Antlitzes, nicht das kleinſte Zucken des Mundes, nicht ein Blick des todesſtarren Augen bewies, daß ſie etwas vernahm oder gewahrte was geſprochen wurde, oder was ſich begab. Kein Laut kam über ihre Lippen. Führte man ſie, ſo ging ſie, ließ man ſie ſtehen, ſo ſtand ſie; ſie glich durchaus einem Automat. Der Graf ließ ſie in ein einſames Zimmer ſperren, und gedachte ſie in wenigen Tagen nach einem entfernt gelegenen Kloſter fortſchaffen zu können.

Vergebens bemühte ſich der Geiſtliche, Amalien zum Reden zu bewegen. Sie beharrte in ihrem Schweigen; und eben ſo wenig gelang es, ihr Speiſe und Trank einzunöthigen. Beide, der Geiſtliche und der Wundarzt, ſtimmten darin überein, daß Amaliens Zuſtand keineswegs phyſiſche Krankheit, vielmehr pſychiſch angeſtrengter Wille ſey, und daß ſie zu ſterben beſchloſſen. —

Graf Franz war ruhiger und gefaßter, als [illegible] es hätte erwarten ſollen, er ſchien ſich dem dunkel

waltenden Verhängniß ganz ergeben zu haben, und nichts mehr zu fürchten, nichts mehr zu hoffen. —

In der vierten Nacht darauf, nachdem sich dieses begeben, brach endlich das furchtbare Wetter los, welches das Stammhaus der edlen Grafen von C. vernichtete. —

Gerade um die Mitternachtstunde, als alles auf dem Schlosse in tiefem Schlafe lag, wurde das Schloßthor gesprengt, und hinein unter wildem Mordgeschrei drang die Räuberhorde, schoß in die Fenster, erbrach die Thüren, ermordete die einzeln herbeieilenden Diener. — Kaum hatte Graf Franz seine Pistolen geladen, als er die Räuber schon in den Gemächern neben seinem Schlafgemach toben, und seinen Namen rufen hörte. Er hielt sich für verloren. Doch — das Fenster seines Schlafgemachs ging nach dem Garten heraus, an der Mauer war ein Spalier befindlich, an diesem Spalier schwang er sich herab, und rannte in der finstern Nacht nach dem Försterhause, dessen Fenstern ihm aus der Ferne entgegen leuchteten. Freudige Hoffnung beflügelte seine Schritte; als er ankam, fand er die Jäger schon im Aufbruch, während schauerlich das dumpfe Sturmgeläute von den Dörfern herüber klang. Der Förster hatte das starke Schießen von der Gegend des Schlosses her gehört, hellen Fackelschein gesehen, den Räuberanfall vermuthet und sogleich Lärm gemacht. — Rasch ging's nun nach dem Schlosse. — So wie der Hauptmann der Horde, den eine majestätische Gestalt, ein stolzes Ansehn auszeichnete, in

das Zimmer des alten Grafen trat, drückte dieser ein Pistol auf ihn ab und fehlte. Er wollte das zweite abdrücken, doch laut aufkreischend: — „Carl! Carl! hier bin ich — hier ist dein Weib!“ — stürzte Amalia herbei und in des Räubers Arme. —

Das Pistol fiel dem alten Grafen aus der Hand, entsetzt schrie er auf: „Carl — Sohn!“ —

Da trat der Räuber mit frechem verhöhnendem Stolz vor ihn hin, und sprach: „Ja! — der Sohn, den du verstießest, muß so von dir sein Erbe fordern, du grauer Sünder.“ —

„Verruchter Böſewicht!“ schrie der Graf schäumend vor Zorn.

„Schweige,“ sprach der Räuber, „ich weiß, wer ich bin, und wie ich es geworden! Was säetest du in verderblicher Brust giftiges Unkraut, und wunderst dich nun, daß Unkraut aufgegangen und keine Blumen? — Verführtest du nicht meine Mutter? — Gab sie nicht mit Abscheu dir die Hand, die du dem Heißgeliebten entrissest? — Und dir zum Trotz will ich herrschen auf meinem blutgien Räuberthron mit dieser, die mich liebt, wie niemals dein Weib dich geliebt hat, und die du verkuppeln wolltest.“ —

„Ausgeburt der Hölle!“ schrie der Graf, und faßte Amalien, um sie fortzureißen von der Brust des Räubers. Da rief dieser aber mit entsetzlicher Stimme: „Die Hand weg von meinem Weibe!“ und schwang den gezogenen Säbel drohend über des Vaters Haupt. — Das war der Augenblick, als Graf Franz glücklich mit den Jägern durchgedrungen

herbei rannte, des Vaters Gefahr sah, anlegte, schoß. — Mit zerschmettertem Haupte stürzte der Räuber zur Erde. „Es ist dein Bruder Carl!“ kreischte der alte Graf, und sank leblos hin neben dem Getödteten! — In dumpfer Betäubung, wie vom Blitz gelähmt, starrte Graf Franz die Todten an. —

Blut floß in den Gängen des Schlosses. Kein einziger von den Dienern des Grafen war, der nicht schwer verwundet da lag, oder todt. Auch den braven Wundarzt fand man auf dem Flur mit vielen Stichen ermordet, nicht weit von ihm lag aber auch der verruchte Daniel mit zerschmettertem Haupte. Von den Räubern entkam keiner. Die, welche im Schlosse nicht von den Jägern getödtet wurden, und sich durch die Flucht retten wollten, fielen den bewaffneten Bauern, die in Schaaren herbeigezogen, in die Hände.

Noch während des Gefechts, als sie sich verloren sahen, hatten die Bösewichter das Schloß in Brand gesteckt, das nun an allen Ecken in Flammen aufloderte.

Mit Mühe rettete man den alten nur ohnmächtigen Grafen, so wie den in völlige Apathie versunkenen Grafen Franz aus dem Feuer, das, da ihm zu steuern unmöglich, das ganze Schloß bis auf den Grund verheerte. — Amalia war nirgends zu finden, man glaubte, sie sey in den Flamen umgekommen.

Graf Maximilian ſtarb wenige Tage darauf in den Armen des Geiſtlichen, der dann den Ort des Schreckens verließ, und ſich zu den Kamaldulenſern in Neapel begab.

Graf Franz wandte mittelſt einer gerichtlichen Schenkung die Herrſchaft einem armen hoffnungsvollen Jüngling zu, der zu einem Zweige der gräflichen Familie gehörte. Er ſelbſt verließ mit einer geringen Summe das Land, und wahrſcheinlich änderte er ſeinen Namen, da man nichts weiter von ihm gehört hat.

Dem Zartgefühl des neuen Herrn macht es Ehre, daß er da nicht hauſen wollte, wo ſich das Entſetzliche begab. Das neue Schloß wurde an dem andern Ufer der Moldau erbaut. — —

Es iſt mir ganz unmöglich, nach der Erzählung des Mönchs, noch von mir, von andern Dingen zu ſprechen, du wirſt das ſelbſt fühlen, mein Willibald, daher für heute nichts weiter ꝛc.

Willibald an Hartmann.

Töplitz, den .....

Ich kann, ich darf es dir nicht ſagen, welchen Eindruck dein Brief auf mich gemacht hat! — Verhängnißvoll iſt es zu nennen, daß du in einem fernen fremden Lande den Geiſtlichen aus jenem Schloſſe trafſt, verhängnißvolleres war mir vorbehalten! — In wenigen Worten erfährſt du alles.

Gestern früh machte ich hier, — warum ich in Töplitz bin, frägst du? — Nein! — mein gewöhnliches Rheuma, das mir die Glieder lähmt, vorzüglich aber meine fatale, alle Geisteskraft hemmende — Hypochondrie, ja so nennen es die Aerzte, unerachtet mir der Name verhaßt ist, und für meinen Zustand auch gar nicht zu passen scheint; ja das alles hat mich hergebracht. Also, gestern früh, da ich mich ungewöhnlich frisch und stark fühlte, unternahm ich eine weitere Ausflucht als gewöhnlich. Ich war in eine wildverwachsene Bergschlucht gerathen, da gewahrte ich plötzlich ein Frauenzimmer von hoher schlanker jugendlicher Gestalt, in einem schwarzseidenen mit Sammtborden, nach altdeutscher Art zugeschnittenem Kleide und einem sehr zierlichen reichen Spitzenkragen, das wenige Schritte vor mir herwandelte. Die Erscheinung einer einsamen, sauber gekleideten Dame hier in der öden Wildniß, hatte in der That etwas sehr seltsames. Ich dachte, hier sey es wohl nicht unschicklich sie anzureden, und eilte ihr nach. Dicht hinter ihr war ich schon, als sie sich umschaute. Ich bebte erschrocken zurück, sie floh, laut aufkreischend, ins Gebüsch, und war in einem Moment verschwunden. — Nicht das bleiche von Gram, und auch wohl von beginnendem Alter entstellte Antlitz, das doch noch Spuren hoher Schönheit trug, nur der unheimliche Blick der dunkles Feuer sprühenden Augen war es, vor dem ich zurückbebte. Nicht für rathsam hielt ich es, der Fremden zu folgen, und zwar aus doppeltem Grunde. Einmal

war ich geneigt, nach jenem Blicke die Fremde für eine Wahnsinnige zu halten, dann aber lief ich Gefahr, mich ganz zu verirren, da es mir jetzt schon Mühe genug kosten mußte, den nächsten Weg zur Heimath zurück zu finden. — Als ich an der Wirthstafel mein Abenteuer erzählte, sagte mir mein Nachbar, der schon seit vielen Jahren Töplitz jeden Sommer zu besuchen pflegte, daß jene Frau allerdings eine Wahnsinnige, und von vielen Personen in Töplitz sehr wohl gekannt sey. — Vor mehreren Jahren ließ sich nämlich eine junge Person in der Gegend von Töplitz sehen, die bald in zerlumpten Kleidern bei den Bauern bettelte, bald besser gekleidet, Juwelen von nicht ganz geringem Werthe feil bot, und dann wieder in den Bergen verschwand. Das abergläubige Volk hielt sie für ein Waldweib, für eine Berghexe, und bat einen Geistlichen aus Töplitz, den bösen Geist zu bannen. Der Geistliche versprach das, während er ganz anderes im Sinne trug. — Bald geschah es auch, daß er in der Gegend, wo die Person sich zu zeigen pflegte, wandelnd sie wirklich traf, und von ihr angebettelt wurde. Der Geistliche, ein Mann von hellem Verstande, von richtigem psychologischen Blick, merkte aus den ersten Reden, daß er eine Wahnsinnige vor sich habe. Es gelang ihm, ihr Zutrauen zu gewinnen, und unerachtet er sich das, was sie ihm über ihren Stand, ihre Herkunft, ihr jetziges Verhältniß sagte, gar nicht zusammen zu reimen wußte, so ging er doch darauf endlich mit vieler Geschicklichkeit ein. Des Geistlichen Zuspruch

schien ihr wohlzuthun, sie versprach, an derselben Stelle sich wieder einzufinden, und hielt Wort. — Endlich nach mehreren Unterredungen kam es so weit, daß die Wahnsinnige ihm willig nach Töplitz folgte, wo er sie bei einem Hausbesitzer, dessen Besitzthum entfernter lag, unterbrachte, und ihm auch ein Kästchen mit Juwelen einhändigte, das sie im Walde vergraben. Der Geistliche war von der vornehmen Abkunft der Wahnsinnigen überzeugt, er ließ daher eine öffentliche Aufforderung an etwanige Verwandte ergehen, in der er ihre Person, so wie die ihm anvertrauten Juwelen, auf das genaueste beschrieb. — Nicht lange dauerte es, so erschien der junge Graf Bogislav von F. in Töplitz, und erklärte, nachdem er lange Zeit sich mit der Wahnsinnigen unterhalten, daß sie eine Verwandte seines Hauses sey, für die er, da sie sich von ihrem jetzigen Aufenthalt durchaus nicht trennen wolle, ein ansehnliches Jahrgeld zahlen werde. — Mein Nachbar schloß damit, daß er mir rieth, die Bekanntschaft der Wahnsinnigen zu machen, die nur auf ihren einsamen Spaziergängen scheu, sonst aber sehr mild und gut sey. — Ich ging heute Nachmittags hin. — Die Wirthsleute schienen auf dergleichen Besuche schon vorbereitet zu seyn, sie sagten mir, daß die Gräfin gleich zurückkehren werde von ihrem einsamen Spaziergang. Wirklich trat bald darauf die Dame ganz in demselben Anzuge, wie sie mir gestern im Walde begegnete, in das Gemach, begrüßte mich ohne alles Befremden mit dem vornehmsten Anstande, und nöthigte

mich, wohl wiſſend, daß nur ihr mein Beſuch gelte, Platz zu nehmen. Ohne Spur des Wahnſinns ſprach ſie von gleichgültigen Dingen, bis ich, ſelbſt weiß ich nicht, wie mir das einkam, äußerte, daß es mir nicht gelungen, ihren wahren Familiennamen zu erfahren. Da heftete ſie ihren Blick feſt auf mich, und ſprach mit dem Ton der tiefſten Trauer: „Wie, mein Herr? — ſollten Sie mich nicht kennen? Sollten Sie mich nicht ſchon oft unter den Schreckniſſen des fürchterlichſten Verhängniſſes erblickt haben, nicht ſchon oft von dem ungeheuern Geſchick erſchüttert worden ſeyn, das mich ſo grimmig erfaßte? — Ja, ich bin jene unglückliche Amalie, Gräfin von Moor, aber die ſchwärzeſte Verläumdung iſt es, daß mein Carl mich ſelbſt getödtet haben ſolle. Nur ſcheinbar that er das, um die wilde Horde zu beſchwichtigen. — Es war nur ein Theaterdolch, den er mir auf die Bruſt ſetzte.“ — Dies letzte ſprach die Gräfin ganz leiſe und beinahe lächelnd. Dann fuhr ſie im vorigen Tone fort: „Schweizer und Koſinsky, die edlen Menſchen, haben mich gerettet. Sie ſehen, mein Herr, ich lebe, und kein Leben iſt ohne Hoffnung. Der Kaiſer wird, er muß den Grafen Carl von Moor begnadigen, er darf das aber nicht eher thun, bis Graf Franz geſtorben. Der hat aber drei Leben. Zweimal iſt er ſchon geſtorben — ich ſelbſt (dicht herangerückt, ziſchelte mir die Gräfin ins Ohr) — ich ſelbſt — dieſe Hand hat ihn einmal getödtet. Nun lebt er noch das dritte Leben, iſt das geendet auf gewaltſame Weiſe, wie es bald geſchehen wird,

so ist alles gut. Carl kommt wieder, erhält den Besitz der ihm entrissenen Herrschaft in Böhmen, und auch meine entsetzliche Qual ist vorüber. Als mein Oheim starb, berührte ich mit dieser Hand, die dem Sohn das zweite Leben raubte, das linke Auge, und da blieb es offen, und alle vermochten es nicht zuzudrücken — und er schaut mich noch immer mit diesem Auge an." — Die Gräfin versank in tiefes Nachdenken, fuhr dann aber plötzlich auf und rief, indem jenes düstre Feuer des Wahnsinns aus ihren Augen blitzte, mir zu: „Finden Sie mich schön! — Könnten Sie mich lieben? — o ich kann ihre Liebe reich lohnen! — Entführen Sie mich dem Verhaßten. — Rette, o rette mich!" —

Die Gräfin wollte sich an meine Brust stürzen, da faßte sie aber der Hauswirth bei den Armen, und sprach halb leise: „Gnädige Gräfin — gnädige Gräfin, er ist da! es ist die höchste Zeit. — Sie müssen fort." — „Du hast Recht, guter Daniel," erwiderte sie eben so — „ja ganz recht — fort, fort." Und damit sprang sie schnell aus dem Gemach.

Ich bebte, wie vom Fieberfrost geschüttelt, stammelte ich unverständliche Worte! — „Sie sind erschrocken, mein Herr," sprach der Wirth lächelnd, „aber es hat jetzt nicht mehr das mindeste zu bedeuten. Sonst, ehe ich aus ihren Reden mir es erlauscht hatte, wie ich mich zu benehmen, gerieth sie jedesmal, wenn sie geschrieen: Rette, rette mich! in Wuth; jetzt aber packt sie schnell ihre Juwelen ein, und läuft unter allerlei wirren, wunderlichen Reden umher,

bis sie in tiefen Schlaf verfällt, aus dem sie in ihrem gewöhnlichen ruhigen Zustande erwacht.“ —

Als ich nach Hause kam, fand ich deinen Brief! — Kein Wort mehr. —

O Hartmann! mein innigst geliebter Freund, wir stehen mitten in Schillers Räubern, sprachst du damals, aber der Gedanke, der nichts weiter schien, als ein Scherz, berührte den Pendul des verderblichen Räderwerks, das mich, den Leichtsinnigen, erfaßte, und dessen das Innerste zerfleischende Kraft ich noch fühle. — Lebe wohl, ꝛc.

Als Hartmann seinen Freund endlich in Berlin wieder sah, fand er ihn zwar geheilt von der verderblichen Stimmung, die auch physischem Leid zuzuschreiben; beide, Willibald und Hartmann, gedenken aber noch jetzt, sind sie am späten Abend traulich beisammen, oft jenes entsetzlichen Trauerspiels in Böhmen, dessen ersten Akt ein seltsames Verhängniß sie mitspielen ließ, und in ihrem innersten Gemüth erbeben dann tiefe Schauer. —

waltenden Verhängniß ganz ergeben zu haben, und nichts mehr zu fürchten, nichts mehr zu hoffen. —

In der vierten Nacht darauf, nachdem sich dieses begeben, brach endlich das furchtbare Wetter los, welches das Stammhaus der edlen Grafen von C. vernichtete. —

Gerade um die Mitternachtstunde, als alles auf dem Schlosse in tiefem Schlafe lag, wurde das Schloßthor gesprengt, und hinein unter wildem Mordgeschrei drang die Räuberhorde, schoß in die Fenster, erbrach die Thüren, ermordete die einzeln herbeieilenden Diener. — Kaum hatte Graf Franz seine Pistolen geladen, als er die Räuber schon in den Gemächern neben seinem Schlafgemach toben, und seinen Namen rufen hörte. Er hielt sich für verloren. Doch — das Fenster seines Schlafgemachs ging nach dem Garten heraus, an der Mauer war ein Spalier befindlich, an diesem Spalier schwang er sich herab, und rannte in der finstern Nacht nach dem Försterhause, dessen Fenstern ihm aus der Ferne entgegen leuchteten. Freudige Hoffnung beflügelte seine Schritte; als er ankam, fand er die Jäger schon im Aufbruch, während schauerlich das dumpfe Sturmgeläute von den Dörfern herüber klang. Der Förster hatte das starke Schießen von der Gegend des Schlösses her gehört, hellen Fackelschein gesehen, den Räuberanfall vermuthet und sogleich Lärm gemacht. — Rasch ging's nun nach dem Schlosse. — So wie der Hauptmann der Horde, den eine majestätische Gestalt, ein stolzes Ansehn auszeichnete, in

das Zimmer des alten Grafen trat, drückte dieser ein Pistol auf ihn ab und fehlte. Er wollte das zweite abdrücken, doch laut aufkreischend: — „Carl! Carl! hier bin ich — hier ist dein Weib!“ — stürzte Amalia herbei und in des Räubers Arme. —

Das Pistol fiel dem alten Grafen aus der Hand, entsetzt schrie er auf: „Carl — Sohn!“ —

Da trat der Räuber mit frechem verhöhnendem Stolz vor ihn hin, und sprach: „Ja! — der Sohn, den du verstießest, muß so von dir sein Erbe fordern, du grauer Sünder.“ —

„Verruchter Böswicht!“ schrie der Graf schäumend vor Zorn.

„Schweige,“ sprach der Räuber, „ich weiß, wer ich bin, und wie ich es geworden! Was säetest du in verderblicher Brust giftiges Unkraut, und wunderst dich nun, daß Unkraut aufgegangen und keine Blumen? — Verführtest du nicht meine Mutter? — Gab sie nicht mit Abscheu dir die Hand, die du dem Heißgeliebten entrissest? — Und dir zum Trotz will ich herrschen auf meinem blutgien Räuberthron mit dieser, die mich liebt, wie niemals dein Weib dich geliebt hat, und die du verkuppeln wolltest.“ —

„Ausgeburt der Hölle!“ schrie der Graf, und faßte Amalien, um sie fortzureißen von der Brust des Räubers. Da rief dieser aber mit entsetzlicher Stimme: „Die Hand weg von meinem Weibe!“ und schwang den gezogenen Säbel drohend über des Vaters Haupt. — Das war der Augenblick, als Graf Franz glücklich mit den Jägern durchgedrungen

vorzuzeigen. Dem geschätzten Finder wird sich dann ein anmuthiges Geheimniß erschließen."

Der Baron Theodor v. S. gerieth, als er dies auf dem Casino las, in eine freudige Bestürzung. Niemand anders konnte in jener Aufforderung gemeint seyn, als er selbst, denn eben er hatte, es mochte wohl schon ein Jahr her seyn, im Thiergarten an der bezeichneten Stelle eine kleine himmelblaue Brieftasche mit einem goldenen Schloß gefunden und zu sich gesteckt. Der Baron gehörte zu den Leuten, denen nicht eben viel besonderes im Leben begegnet, die aber alles, was ihnen in den Weg tritt, für etwas ganz außerordentliches, und sich selbst von dem Schicksal dazu bestimmt halten, das außerordentliche, unerhörte zu erfahren. Gleich damals, als der Baron die Brieftasche fand, die ihrer Form nach einer Dame angehören mußte, war er überzeugt, daß ihm irgend ein seltsames Abenteuer aufgehen würde. Wichtigere Dinge (wir werden erfahren, welche) brachten ihm indessen die Brieftasche aus den Gedanken, und um so größer war die Ueberraschung, daß nun erst das erwartete Abenteuer eintreffen sollte.

Für's erste mußte sich aber der Baron über zwei Dinge in jener Aufforderung ärgern, nämlich daß seine Augen braun seyn sollten, die er immer für blau gehalten, und daß sein Backenbart für schief verschnitten angegeben wurde. Letzteres griff ihn um so mehr an die Seele, als er selbst vor dem schärfsten pariser Toilettenspiegel das schwierige Geschäft des

Zustutzens seines Backenbarts besorgte, und sich darin, wie der Kennerblick des Theaterfriseurs Warnick längst entschieden, als Meister bewährte.

Nachdem der Baron sich sattsam geärgert, stellte er folgende Betrachtungen an.

Erstlich, warum hat man mit jener Aufforderung beinahe ein Jahr gezögert? — Hat man mich unter der Zeit zu erforschen gesucht? — Aber, durfte zweitens dies wohl geschehen, da man mich näher kennen mußte, um zu wissen, was für Geheimnisse es mich einmal aussprechen ließen, daß, einer besondern Constellation halber, ich nach Griechenland reisen wolle? — Kann drittens das anmuthige Geheimniß wohl anderer Natur seyn als weiblicher? — O Gott! es ist viertens gar nicht zu zweifeln, daß zwischen mir und dem Engelsbilde, das jene Brieftasche auf der Bank unweit der Statue des Apollo liegen ließ, gewiß geheime Beziehungen obwalten, die sich bei der Madame Obermann in der Sonne oder in Patras auf Morea entwickeln werden. Wer weiß, welche herrliche Träume, welche süße Ahnungen dann plötzlich in reges, glühendes Leben treten, welches zarte Geheimniß, wie ein wundervolles Märchen, mit aller Lust, allem seligen Entzücken in mir aufgehen wird! — Aber, wo ist, fünftens, um tausend Himmelswillen die verhängnißvolle Brieftasche geblieben?

Dieser fünfte Punkt war ein sehr böser, da er mit einem Schlage alle geträumte Hoffnungen, das außerordentlichste aller Abenteuer zu bestehen,

vernichten mußte. Vergebens blieb alles Nachsuchen, und dem Baron war es in der That unbegreiflich, wie er sich gar nicht darauf zu besinnen vermochte, ob er die Brieftasche noch später in Händen gehabt. Zuletzt kam er darauf, daß ein großer Verdruß, den er an jenem Abende hatte, da er die Brieftasche fand, ihn so sehr außer Fassung gebracht, daß er alles übrige, und auch die Brieftasche, darüber vergessen.

Gerade an dem Tage trug er zum erstenmal eine der saubersten, zierlichsten, wohlpassendsten Kleidungen, die jemals der Kleiderkünstler Freitag verfertigen lassen, und mit weisem Ueberblick redigirt hatte. Neun Barone, fünf Grafen und mehrere simple Edelleute hatten auf Ehre und Seligkeit geschworen: der Frack sey göttlich, und die Pantalons deliziös, aber freilich, Graf E., der Radamanthus der modernen Welt, hatte sein Urtheil noch nicht gesprochen. Das Schicksal wollte, daß der Baron von S., gerade als er, nachdem er die Brieftasche gefunden, aus dem Thiergarten zurückkehrte, unter den Linden dem Grafen v. E. begegnete. „Guten Abend, Baron!“ rief der Graf ihm zu, lorgnirte ihn einen Augenblick, sprach dann mit entscheidendem Tone: „Die Taille beinahe um einen Achtelzoll zu breit!“ und ließ den Baron stehen.

Der Baron hielt, was den Anzug betrifft, zu sehr auf Sitte und Ordnung, um nicht über den abscheulichsten Verstoß dagegen, den er am Ende sich selbst beizumessen, in großen Zorn zu gerathen. Der Gedanke, einen ganzen Tag in Berlin mit einer zu breiten Taille umhergegangen zu seyn, hatte für

ihn etwas entsetzliches. Er rannte wild nach Hause, ließ sich auskleiden, und befahl dem Kammerdiener, das unselige Kleid ihm aus den Augen zu bringen. Erst dann kam Trost in seine Seele, als nach ein paar Tagen ein schwarzes Kleid aus dem Attelier des Künstlers Freitag hervorgegangen, das selbst Graf E. für makellos erklärte. Genug — die zu breite Taille war Schuld an dem Verlust der Brieftasche, über den der Baron in völlige Trostlosigkeit gerieth.

Mehrere Tage waren vergangen, als es dem Baron einfiel, seine Garderobe zu mustern. Der Kammerdiener schloß den Schrank auf, in dem der Baron die Kleider, die er nicht mehr trug, aufhängen zu lassen pflegte. Aus dem Schrank strömte dem Baron ein starker Geruch von Rosenöl entgegen. Auf Befragen versicherte der Kammerdiener, daß dieser Geruch von jenem schwarzen Fracke mit der breiten Taille herrühre, den er vor einiger Zeit hinein gehängt, da ihn der Herr Baron nicht mehr tragen wollen.

So wie der Kammerdiener diese Worte aussprach, leuchtete in dem Baron wie ein Blitz ein Gedanke auf, der, wie man meinen sollte, eben nicht so sehr entfernt gelegen, nämlich, daß er das gefundene Kleinod in die Busentasche des Rocks gesteckt, und im Verdruß wieder herauszunehmen vergessen.

Er erinnerte sich in dem Augenblick, daß die Brieftasche stark nach Rosenöl gerochen.

Der Rock wurde hervorgeholt, es traf ein, was der Baron geahnet.

Man kann denken, mit welcher Ungeduld der Baron das kleine goldne Schlößlein öffnete, um den Inhalt der Brieftasche zu erfahren, der seltsam genug war.

Zuerst fiel dem Baron ein sehr kleines Messerchen von sonderbarer Form, beinahe anzusehen wie ein chirurgisches Instrument, in die Hände. Dann erregte seine Aufmerksamkeit ein seidenes strohgelbes Band, in dem allerlei fremdartige Charactere beinahe chinesischer Schrift ähnlich, in schwarzer Farbe eingewirkt waren. Ferner fand sich in einem seidenpapiernem Umschlage eine verdorte unbekannte Blume. Wichtiger als alles schienen aber dem Baron zwei beschriebene Blätterchen. Auf dem einen standen Verse, die indessen der Baron leider nicht zu verstehen vermochte, da sie in einer Sprache abgefaßt waren, die selbst manchem vortrefflichen Diplomatiker fremd blieb, nämlich in der neugriechischen. Die Handschrift auf dem andern Blatte schien ohne Vergrößerungsglas kaum lesbar, doch überzeugte sich der Baron bald zu seiner großen Freude, daß italienische Worte darauf standen. Der italienischen Sprache war der Baron vollkommen mächtig.

In einem kleinen winzigen Täschchen steckte endlich noch die Ursache des Dufts, den Brieftasche und Rock verbreitet, nämlich ein in ein feines Papier gewickeltes, wie gewöhnlich hermetisch verschlossenes, Fläschlein Rosenöl.

Auf dem Papier ſtand ein griechiſches Wort, und zwar: Σχνεσπελπολδ.

Es kann hier gleich bemerkt werden, daß der Baron Tags darauf bei einem Mittagsmahl in der jagorſchen Reſtauration mit dem Herrn Geheimenrath Wolf zuſammentraf, und ihn um die Deutung des griechiſchen Worts befragte, das auf dem Zettel ſtand. Der Geh. Rath Wolf hatte aber kaum einen flüchtigen Blick auf den Zettel geworfen, als er dem Baron ins Geſicht lachte und erklärte, daß das ja gar kein griechiſches Wort, ſondern nicht anders zu leſen als: Schnüspelpold, mithin ein Name ſey, und zwar ein deutſcher, kein griechiſcher, da im ganzen Homer dergleichen nicht vorkomme, und auch billiger Weiſe nicht vorkommen könne.

So gut, wie geſagt, ſich der Baron auf das italieniſche verſtand, ſo wollte ihm doch die Entzifferung des Blättchens nicht recht gelingen. Denn außerdem, daß die Schrift ein wahres Augenpulver zu nennen, ſo waren auch manche Stellen beinahe ganz verwiſcht. Es ſchien übrigens, als habe die Beſitzerin der Brieftaſche (daß dieſe einem Frauenzimmer angehört, war wohl außer allem Zweifel) einzelne Gedanken aufgeſchrieben, um ſie zu einem Briefe an eine vertraute Freundin zu nutzen, das Blättlein konnte aber auch eine Art von Tagebuch vorſtellen. — Genug, der Baron zerbrach ſich den Kopf, und verdarb ſich die Augen! —

Das Blättlein aus der Briefstasche.

— Die Stadt ist im ganzen schön gebaut mit schnurgeraden Straßen und großen Plätzen, hin und wieder trifft man Alleen von halbverdorrten Bäumen, die, wenn der unheimlich sausende Wind dichte Staubwolken vor sich hertreibt, ihr fahlgraues Laub traurig schütteln. Kein einziger Springbrunnen sprudelt lebendiges Wasser empor, und verbreitet Kühle und Labung, deshalb sind die Märkte öde und leer. Der Bazar, bei klappernden tosenden Mühlen gelegen, klein und versteckt, ist mit dem in Konstantinopel gar nicht zu vergleichen. Auch fehlt es ihm an prächtigen Stoffen und Juwelen, die in einzelnen Häusern feilgeboten werden. Manche dieser Kaufleute bestreuen ihr Haupt mit weißem Puder, um ein ehrwürdiges Ansehen, und mehr Vertrauen zu gewinnen, sind aber eben deshalb sehr theuer. Es giebt mehrere Palläste, die aber nicht aus Marmor gebaut sind, da es in der Gegend rings umher an Marmorbrüchen gänzlich fehlen soll. Das Baumaterial besteht in kleinen, im länglichen Viereck geformten Backsteinen, die häßlich roth und unter dem Namen Ziegel, bekannt sind. Doch habe ich auch Quadersteine gesehen, sie jedoch kaum für Granit oder Porphyr halten können. — Ich wünschte aber wohl, daß du, geliebte Chariton, das schöne Thor, welches eine Quadriga mit der Siegesgöttin schmückt, sehen könntest. Es erinnert an den großen

erhabenen einfachen Styl unſerer Vorfahren. — Warum ſpreche ich aber ſo viel von den todten kalten Steinmaſſen, die auf dieſem glühenden Herzen laſten, und es zu erdrücken drohen? — Hinaus — hinaus aus dieſer Oede! — ich will dir, Geliebte, nicht — — Mein Magus war heute boshafter und ärgerlicher als je. Er hatte bei dem Mittagseſſen zu viel getanzt, und ſich den Fuß verſtaucht. Konnte ich dafür, war es recht, mich zu quälen mit hundert abſcheulichen Vorwürfen? — Wann werde ich die Ketten abſtreifen des häßlichen Unholds, der mich zur Verzweiflung bringen wird, der mich — — Ich rieb ihm den Fuß mit Balſam von Mecca ein, und legte ihn ins Bette, da wurde er ſtill und ruhig. Nachher ſtand er auf, machte Chocolade, und bot mir eine Taſſe an: ich trank aber nicht, aus Furcht, er möge Opium hinein gethan haben, um mich einzuſchläfern, und dann zu verwandeln, wie er es ſchon oft gethan hat! —

Häßliches, widerwärtiges Mißtrauen! Unſeliges feindliches Vorurtheil! — Mein Magus war heute die Milde, die Freundlichkeit ſelbſt! Ich fuhr leiſe mit den Fingern über das Kahlköpfchen hin, da leuchteten ſeine großen, ſchönen, ſchwarzen Augen mich an, und er ſprach ganz entzückt: Gleich! gleich! In der That holte er auch auf der Stelle ſein Handwerkszeug hervor, und druckte auf einen dunkelrothen Shawl den prächtigſten Goldrand, den ich nur wünſchen konnte. Ich warf ihn um, und wir gingen, nachdem mein Magus wie gewöhnlich den

Elektrophor an ſein Hinterhaupt geſchroben, nach dem freundlichen Walde, der dicht vor dem Thore mit der Siegesgöttin gelegen iſt, ſo daß es nur weniger Schritte bedarf, um in ſchöne, finſtre Laubgänge zu treten. — Im Walde befiel meinen Magus ſeine mürriſche Laune. Als ich den Spaziergang rühmte, fuhr er mich hart an. Ich ſolle mir nicht thörigter Weiſe einbilden, daß das wirkliche Bäume, Büſche wären, daß das wirklich gewachſenes Gras, Feld, Waſſer ſey. Ich könne ja das ſchon an den ſtumpfen Farben ſehen, daß alles nur in ſpaßhafter Kunſt fabrizirtes Zeug wäre. Im Winter, behauptete mein Magus, würde alles eingepackt, nach der Stadt gebracht, und zum Theil an die Zuckerbäcker vermiethet, die es zu ihren ſogenannten Ausſtellungen brauchten. Wollte ich einmal ein Bischen wahrhafte Natur ſchauen, ſo würd' er mich in das Theater führen, wo hier zu Lande allein was ordentliches von dergleichen Dingen zu ſchauen. Beim Theater wären nämlich grundgeſchickte Naturmeiſter angeſtellt, die Berg und Thal, Baum und Gebüſch, Waſſer und Feuer keck zu handhaben wüßten. — O, wie mich das verdroß! — Ich ſehnte mich nach jenem Platz, der mich an die ſchöne Zeit erinnert, als du, meine ſüße Chariton, noch meine Geſpielin warſt! — Ein runder mit dichtem Gebüſch umgebener Platz, in deſſen Mitte die Statue des Apollo aufgerichtet ſteht. Wir kamen dahin! — Ich verlangte mich niederzulaſſen; da ſtieg aber der Unwille meines Magus. Er meinte, die vermaledeite Puppe errege ihm Angſt

und Entſetzen, und er müſſe ihr die Naſe abſchlagen, damit ſie nicht lebendig würde und ihn prügle. Er hob auch wirklich ſein langes ſtarkes Rohr auf gegen das Bild! — Du kannſt dir denken, was ich empfand, als mein Magus verfahren wollte nach dem Grundſatz des mir verhaßten Volks, das wirklich in tollem abergläubiſchen Wahnſinn den Statuen die Naſen abſchlägt, damit ſie nicht lebendig werden! — Ich ſprang hinzu, nahm meinem Magus den Stock aus der Hand, erfaßte ihn dann ſelbſt, und ſetzte ihn auf eine Bank. Da lächelte er mich höhniſch an, und ſprach, daß ich mir nur nicht einbilden ſolle, eine wirklich aus Stein gehauene Statue vor mir zu ſehen, ich könne das an dem unförmlichen wulſtigen Körper bemerken, der nach Benvenuto Cellinis Ausdrucke einem mit Melonen gefüllten Sack gliche. Hier zu Lande würden dergleichen Statuen in der Art verfertigt, daß man einen hohen Sandhaufen aufſchütte, und dann ſo lange geſchickt hineinblaſe, bis ſich das Bild forme. Dann bat mein Magus, ich möchte ihm erlauben, an das Waſſer unfern des Platzes, wo wir uns befanden, zu gehen, um ein wenig den Fröſchen zuzuhorchen. Ich ließ das gern zu, und als er —

Das Abendroth ſtieg auf, und glühende Funken hüpften im dunklen Laube von Blatt zu Blatt. — Es rauſchte über mir im Gebüſch, und eine Nachtigall ſchlug einzelne klagende Laute an. Ein ſüßes Weh erfüllte meine Bruſt, und von unwiderſtehlichem ſehnſüchtigem Verlangen getrieben, that ich, was ich

nicht thun ſollen! — Du kennſt, o meine Chariton, das magiſche Band, das verführeriſche Geſchenk unſers Alten. — Ich zog es hervor, und ſchlang es um die Pulsader meines linken Arms. — Alsbald flatterte die Nachtigall hinab, und ſang zu mir in der Sprache meines Landes:

„Aermſte, warum flohſt du hieher? Kannſt du entrinnen der Wehmuth, der durſtenden Sehnſucht, die auch hier dich umfängt? Und tiefer verwundend faßt dich hier fern von der wirthlichen Heimath der Schmerz getäuſchter Hoffnungen! — Der Verfolger iſt hinter dir! — flieh! — flieh! — du Aermſte! — Aber du willſt ihn ſterben, den Tod in Liebe! — gieb ihn mir, gieb ihn mir, und lebe in ſeliger Ahnung, die mein Herzblut in deiner Bruſt entzündet.“

Die Nachtigall flatterte in meinen Schooß, ich holte in zauberiſcher Bethörung mein kleines Mordinſtrument hervor, aber wohl mir! — mein Magus erſchien, die Nachtigall ſchwang ſich auf, ich riß das Band vom Arm herab, und — —

— Ich fühlte mein ganzes Selbſt erbeben! — Daſſelbe Haar — dieſelben Augen — derſelbe freie ſtolze Gang — Nur entſtellt durch die häßlich abenteuerliche Kleidung, die hier zu Lande üblich, und von welcher dir, meine geliebte Chariton! einen deutlichen Begriff zu machen, ich mich vergebens mühen würde. So viel ſage ich dir, daß das Oberkleid, bei uns die Zierde der Männer, gewöhnlich von dunkler, häufig von ſchwarzer Farbe und nach der Form der Flügel

und des Schweifs der Bachstelze zugeschnitten ist. Diese Form wird vorzüglich durch den Theil des Kleides erreicht, den man hier Rockschöße nennt, und in denen Taschen angebracht sind, zur Aufbewahrung kleiner Bedürfnisse, des Schnupftuchs u. s. w. Merkwürdig scheint auch, daß es hier zu Lande für junge Männer von Stande und Bildung unanständig ist, Backen und Kinnladen unbedeckt sehen zu lassen. Beides wird durch Haare, die sie stehen lassen, so wie durch ein Stücklein gesteiften Battistes, das aus einer Halsbinde auf beiden Seiten emporsteigt, bedeckt. Am seltsamsten scheint mir aber die Kopfbedeckung, die aus einer cylinderförmigen Mütze aus steifem Filz mit einem Rande besteht, und die man Hut nennt. — Ach, Chariton: — trotz dieser abscheulichen Kleidung kannte ich ihn wieder! — welche dämonische Macht hat ihn mir geraubt! — Wie, wenn er mich erblickt hätte! — Schnell schlang ich das [illegible] und um meinen Hals, er ging dicht bei [illegible] ich blieb ihm unsichtbar, doch schien er [illegible] gend eines ihm befreundeten Wesens [illegible] Denn unfern von mir warf er sich auf [illegible] nahm den Hut ab, und trillerte eine Me[illegible] ungefähr hießen: Laß dich er[illegible] am Fenster sehen! dann zog [illegible] aus dem er jenes seltsame [illegible] man hier eine Brille nennt, [illegible] ent auf die Nase, befestigte es [illegible] schaute durch die hell und klar[illegible] ter, die vor den Augen [illegible]

unverwandt hin nach dem Orte, wo ich saß. — Ich erschrack, daß der magische Blick durch jene Gläser, ein mächtiger Talismann, meinen Zauber zerstören werde, ich hielt mich für verloren, doch begab es sich, daß — — — verhängnißvollste meines Lebens! — Wie soll ich es dir denn sagen, meine geliebte Chariton, wie dir beschreiben das unnennbare Gefühl, das mich durchdrang! — Doch laß mich zu Worten kommen. — Maria ist ein gutes liebes Kind, und obschon nicht unserer Religion zugethan, ehrt sie doch unsere Gebräuche und ist überzeugt von der Wahrheit unseres Glaubens. In der Vornacht des heiligen Johannistages entschlüpfte ich der Aufsicht meines Magus. Maria hatte sich des Hausschlüssels bemächtigt, sie wartete meiner mit einem zierlichen Gefäß und wir gingen beide in tiefem Schweigen hinaus in den Wald, und holten aus einer dort befindlichen Cisterne das heimliche Wasser, in das wir geweihte Aepfel warfen. Am andern Morgen, nachdem wir mit inbrünstiger Andacht zu dem heiligen Johannes gefleht, hielten wir das Gefäß auf unsern vier ausgestreckten Daumen empor. — Es drehte sich rechts, es drehte sich links — zitternd und schwankend! — Vergebens unser Hoffen! — Allein, nachdem ich Kopf, Hals und Brust mit dem heimlichen Wasser, in dem der geweihte Apfel lag, gewaschen, begab ich mich tief verschleiert, ohne daß es mein Magus, der seinen langen Traum träumte, zu bemerken schien, nach dem in der Stadt belegenen Baumgange, die Linden geheißen. — Da

rief eine alte Frau mehrmals hintereinander mit ſtarker Stimme: Theodor — Theodor! —

— O meine Chariton! — durchbebt von Schreck und Wonne wäre ich beinahe ohnmächtig niedergeſunken! — Ja, er iſt es! — er iſt es! — O all' ihr Heiligen! — ein Prinz ſonſt reich, groß, mächtig, jetzt heimathlos umherſtreifend im Bachſtelzenhabit und ſteifer Filzmütze — Könnt ich nur —

Mein Magus hält in ſeiner üblen Laune wie gewöhnlich alles für närriſche Einbildungen, und iſt zu weiterer Nachforſchung nicht zu bewegen, die ihm doch ſo leicht werden würde, da er ſich nur an die Stelle im Walde, wo ich Theodor erblickte, begeben, dort aber ein Schnittchen von meinem geweihten Apfel eſſen, und einen Schluck von dem geheimen Waſſer trinken dürfte. Aber er will nicht, er will durchaus nicht, und iſt überhaupt mürriſcher als je, ſo daß ich zuweilen genöthigt bin, ihn zu züchtigen, welches denn leider ſeine Macht über mich nur verſtärkt, doch wenn mein geliebter Theodor —

— mit Mühe eingelehrt. Jetzt tanzt aber meine Maria den Romeca ſo ſchön, wie man ihn bei uns nur ſehen mag. — Es war eine ſchöne Nacht, warm und duftig glänzend im Mondesſchimmer. Der Wald horchte in ſtaunendem Schweigen unſerm Geſange zu, und nur dann und wann flüſterte und rauſchte es in den Blättern, als hüpften Elflein vorüber, und wenn wir einhielten, dann tönten wohl die ſeltſamen Stimmen der Geiſter der Nacht durch die Stille, und regten uns auf zum

neuen Liede. Mein Magus hatte in seinem Elektrophor eine Theorbe mitgenommen, und wußte die Akkorde des Romeca recht schön und feierlich anzuschlagen, wofür ich ihm auch weißen Honig versprach zum Frühstück andern Tages —

Endlich, Mitternacht war längst vorüber, nahten sich Gestalten durch das Gebüsch unserm einsamen Rasenplatz. Wir schlugen die Schleier über, nahmen den Magus auf die Schultern und entflohen so schnell, als wir nur vermochten. — Uebereilte unselige Flucht! der Vogel war zum erstenmal unwillig, aber er sprach nur verwirrtes Zeug, und wies mein Fragen zurück, weil er doch nur ein Papagey wäre, und kein Professor. — Ja, übereilte unselige Flucht, denn gewiß war es Theodor, der sich uns nahete, und — Mein Magus war so erschrocken, daß ich ihm zur Ader lassen mußte —

— Herrlicher Gedanke! — Ich schnitt heute mit meinem Messerchen in den Stamm das Baumes, unter dem ich saß, als Theodor mir gegenüber war, und meine Verhüllung nicht zu durchblicken vermochte, ja in diesen Stamm schnitt ich die Worte ein: Theodor! vernimmst du meine Stimme? — es ist — ruft die dich — ewig — furchtbarer Tod — nimmer — ermordet — Constantinopel — unabänderlicher Entschluß — Oheim — wohl —

Die Reiſe nach Griechenland.

Den Baron Theodor v. S. ſetzte der Inhalt des Blättleins, deſſen letzte Worte leider völlig verwiſcht und unleſerlich waren, ganz außer ſich ſelbſt.

Freilich möchte aber auch wohl jeder andere, trug er auch nicht, ſo wie Theodor, beſtändig chimäriſche Abenteuer im Sinn, bei den Umſtänden, wie ſie hier zutrafen, in große Verwunderung, ja in tiefes Erſtaunen gerathen ſeyn. Außerdem daß ſchon das Geheimnißvolle des Ganzen, das Hindeuten auf ein ſeltſames weibliches Weſen, das Zauberkünſte übte, das im ſteten Umgange lebte mit einem magiſchen Prinzip, ihm Herr und Diener zugleich, den Baron im höchſten Grade ſpannte, ſo mußte dieſe Spannung bis zum halben Wahnſinn ſteigen, als er ſich ſelbſt in den Zauberkreiſen gefangen ſah, die das Blättlein, oder vielmehr jenes unbekannte Weſen, der es angehörte, um ihn gezogen.

Der Baron erinnerte ſich nämlich ſogleich, daß er vor langer Zeit durch den Thiergarten wandelnd ſich auf eine Bank geworfen, der gegenüber, wo er die Brieftaſche fand. Daß es ihm geweſen, als höre er leiſe Seufzer. Daß er durchaus geglaubt, ihm gegenüber ſitze ein in lange Schleier gehülltes Frauenzimmer, und daß er, unerachtet er ſeine Brille aufgeſetzt, nichts, gar nichts habe entdecken können. Dem Baron fiel ferner ein, daß als er einſt mit mehreren Freunden in ſpäter Nacht vom Hofjäger

heimkehrte, ihnen aus dem fernen Gebüsch ein ganz seltsamer Gesang, und eben solche sonderbare Akkorde eines unbekannten Instruments entgegen klangen, und daß sie, endlich der Stelle, wo die Musik herzukommen schien, genaht, zwei weiße Gestalten schnell fliehen sahen, die etwas rothglänzendes auf den Schultern zu tragen schienen. — Der Name Theodor entschied vollends die Sache.

In voller Hast lief nun der Baron nach dem Thiergarten, um jene Inschrift, die die Unbekannte in einen Baum geschnitten haben wollte, und mit ihr vielleicht nähern Aufschluß des Räthsels zu finden. Seine Ahnung hatte ihn richtig geleitet! In die Rinde des Baumes, an den sich die Bank lehnte, wo er die Brieftasche gefunden, waren jene Worte eingeschnitten, aber das besondere Spiel des Zufalls hatte es gefügt, daß gerade diejenigen Worte, welche auf dem Blättlein verlöscht, auch in dem Baum verwachsen und unleserlich geworden waren. „Wunderbare," rief der Baron in höchster Extase aus, „wunderbare Sympathie der Natur!" — Er erinnerte sich aus dem Goethe jener Zwillingskomoden, die aus einem Stamme gefertigt waren, und von denen die eine rettungslos zerplatzte, als die andere in einem weit davon entfernten Schlosse ein Raub der Flammen wurde!

„Unbekanntes herrliches Wesen!" rief der Baron ferner aus in höchster Extase, „Himmelskind aus dem fernen Götterlande! ja — längst glühte die Sehnsucht nach dir, du einzig Geliebte, in meiner Brust!

Aber ich habe mich selbst nicht verstanden, die blaue Brieftasche mit dem goldenen Schloß war erst der magische Spiegel, in dem ich mein Ich in Liebe zu dir erblickte! — Fort! — dir nach — fort nach jenem Lande, wo unter mildem Himmel die Rose blüht meiner ewigen Liebe!" —

Der Baron machte sofort ernsthafte Anstalten zur Reise nach Griechenland. Er las den Sonnini, den Bartholdy, und was er sonst an Reisen nach Griechenland auftreiben konnte, bestellte sich einen bequemen Reisewagen, zog so viel von seinem Gelde ein als er zu brauchen glaubte, begann sogar griechisch zu lernen, und ließ sich auch, da er von irgend einem Reisenden hörte, der, um sicherer zu reisen, die Landestracht trug, von dem Theaterschneider einige saubre neugriechische Anzüge fertigen.

Man kann denken, daß er während dieser Zeit nichts im Sinne trug, als die unbekannte Besitzerin der blauen Brieftasche, deren lebendiges Bild ihm bald vor Augen stand. — Sie war hoch, schlank im höchsten Ebenmaaß der Glieder gewachsen, ihr Anstand ganz Anmuth und Majestät — ihr Gesicht ganz das Abbild, der Ausdruck jenes unnennbaren Zaubers, der uns in den Antiken hinreißt, — die schönsten Augen — die schönsten schwarzen seidnen Haare! — Genug ganz so, wie der begeisterte Sonnini nur die Griechinnen schildern kann. Und dabei, wie schon das Blättlein bewies, ein in Liebe glühendes Herz im Busen, ganz Hingebung — Treue für den Geliebten; konnte der Seligkeit Theodors

Elektrophor an ſein Hinterhaupt geſchroben, nach dem freundlichen Walde, der dicht vor dem Thore mit der Siegesgöttin gelegen iſt, ſo daß es nur weniger Schritte bedarf, um in ſchöne, finſtre Laubgänge zu treten. — Im Walde befiel meinen Magus ſeine mürriſche Laune. Als ich den Spaziergang rühmte, fuhr er mich hart an. Ich ſolle mir nicht thörigter Weiſe einbilden, daß das wirkliche Bäume, Büſche wären, daß das wirklich gewachſenes Gras, Feld, Waſſer ſey. Ich könne ja das ſchon an den ſtumpfen Farben ſehen, daß alles nur in ſpaßhafter Kunſt fabrizirtes Zeug wäre. Im Winter, behauptete mein Magus, würde alles eingepackt, nach der Stadt gebracht, und zum Theil an die Zuckerbäcker vermiethet, die es zu ihren ſogenannten Ausſtellungen brauchten. Wollte ich einmal ein Bischen wahrhafte Natur ſchauen, ſo würd' er mich in das Theater führen, wo hier zu Lande allein was ordentliches von dergleichen Dingen zu ſchauen. Beim Theater wären nämlich grundgeſchickte Naturmeiſter angeſtellt, die Berg und Thal, Baum und Gebüſch, Waſſer und Feuer keck zu handhaben wüßten. — O, wie mich das verdroß! — Ich ſehnte mich nach jenem Platz, der mich an die ſchöne Zeit erinnert, als du, meine ſüße Chariton, noch meine Geſpielin warſt! — Ein runder mit dichtem Gebüſch umgebener Platz, in deſſen Mitte die Statue des Apollo aufgerichtet ſteht. Wir kamen dahin! — Ich verlangte mich niederzulaſſen; da ſtieg aber der Unwille meines Magus. Er meinte, die vermaledeite Puppe errege ihm Angſt

und Entsetzen, und er müsse ihr die Nase abschlagen, damit sie nicht lebendig würde und ihn prügle. Er hob auch wirklich sein langes starkes Rohr auf gegen das Bild! — Du kannst dir denken, was ich empfand, als mein Magus verfahren wollte nach dem Grundsatz des mir verhaßten Volks, das wirklich in tollem abergläubischen Wahnsinn den Statuen die Nasen abschlägt, damit sie nicht lebendig werden! — Ich sprang hinzu, nahm meinem Magus den Stock aus der Hand, erfaßte ihn dann selbst, und setzte ihn auf eine Bank. Da lächelte er mich höhnisch an, und sprach, daß ich mir nur nicht einbilden solle, eine wirklich aus Stein gehauene Statue vor mir zu sehen, ich könne das an dem unförmlichen wulstigen Körper bemerken, der nach Benvenuto Cellinis Ausdrucke einem mit Melonen gefüllten Sack gliche. Hier zu Lande würden dergleichen Statuen in der Art verfertigt, daß man einen hohen Sandhaufen aufschütte, und dann so lange geschickt hineinblase, bis sich das Bild forme. Dann bat mein Magus, ich möchte ihm erlauben, an das Wasser unfern des Platzes, wo wir uns befanden, zu gehen, um ein wenig den Fröschen zuzuhorchen. Ich ließ das gern zu, und als er —

Das Abendroth stieg auf, und glühende Funken hüpften im dunklen Laube von Blatt zu Blatt. — Es rauschte über mir im Gebüsch, und eine Nachtigall schlug einzelne klagende Laute an. Ein süßes Weh erfüllte meine Brust, und von unwiderstehlichem sehnsüchtigem Verlangen getrieben, that ich, was ich

Leute mir ſagten! — So iſt doch das bischen Verſtand meines Herrn Neffen wackeligt geworden!“

Der Baron, der alle Urſache hatte, den alten ſteinreichen unverheiratheten Oheim zu ehren, wollte ſchnell vom Sopha herab, und ihm entgegen. Da ihm aber die Beine, der unbequemen ungewohnten Stellung halber, erſtarrt, eingeſchlafen, wie man zu ſagen pflegt, waren, ſo kugelte er dem Oheim vor die Füße, verlor den Turban und die Pfeife, die ihren glühenden Inhalt ausſtrömte auf den reichen türkiſchen Teppich. Der Oheim lachte übermäßig, trat ſchnell die glimmenden Funken aus, half dem beſtürzten Neugriechen auf den Sopha, und fragte denn: „So ſage mir nur, was du für Narrheiten treibſt. Iſt es wahr, daß du fort willſt nach Griechenland?“

Der Baron bat den Oheim um ein gütiges ruhiges Gehör, und als dieſer es zugeſagt, erzählte er von Anfang bis zu Ende, wie ſich alles begeben mit dem Auffinden der Brieftaſche im Thiergarten, mit der Aufforderung in der Haude- und Spenerſchen Zeitung, mit dem Inhalte des Blättleins, und wie eben der Entſchluß in ihm entſtanden, geradezu nach Patras zu gehen, dem Herrn Andreas Condoguri die blaue Brieftaſche zu übergeben, und dann das Weitere zu erfahren.

„Mir iſt,“ erwiderte der Oheim, nachdem der Neffe geendet, „mir iſt die Aufforderung in der Haude- und Spenerſchen Zeitung entgangen, indeſſen zweifle ich gar nicht, daß ſie darin enthalten, und

daß sie ganz dazu geeignet ist, die Fantasie des Finders der Brieftasche, ist er zumal jung und fantastisch, wie du es bist, gar sehr aufzuregen. Eben so stelle ich gar nicht in Abrede, daß du nach allem, was du mir erzähltest, Grund hast zu glauben, in dem Blättlein sey von dir die Rede. — Ich würde übrigens die Person, die das schrieb, was du mir vorlasest, für wahnsinnig halten, wäre sie nicht offenbar eine Griechin. Hast du aber dir gehörige Notiz von Neugriechenland verschafft, so wirst du wissen, daß die Bewohner an allerlei Magie und Zaubereien steif und fest glauben, und von den tollsten Einbildungen geplagt sind, wie du manchmal" —

Neuer Beweis für meine Ueberzeugung, murmelte der Baron dazwischen.

„Ich weiß," fuhr der Oheim fort, „ich weiß auch recht gut, was es mit dem heimlichen Wasser für eine Bewandtniß hat, das die Mädchen in der Johannisnacht schweigend holen, um zu erfahren, ob sie den geträumten Geliebten haben werden, und eben deshalb kommt mir im Allgemeinen alles nicht so gar sonderbar vor, und nur in Beziehung auf dich, erscheint mir manches sehr zweideutig. — Es ist nämlich sehr die Frage, ob du, mag es auch den Anschein haben, der gemeinte Theodor bist, ja ob der, der die Aufforderung einrücken ließ, sich nicht in der Person des Finders irrte. — Genug! da die Sache durchaus problematisch, so würde es ein sehr übereilter Streich seyn, deshalb eine weite gefährliche Reise zu unternehmen. Daß du Aufklärung wünschest

und wünschen mußt, ist billig und natürlich, warte daher den vierundzwanzigsten Julius des künftigen Jahres ab, und begieb dich dann in die Sonne zur Madame Obermann, wo dich ja auch die Aufforderung hinbescheidet, um das Nähere zu erfahren."

„Nein," rief der Baron, indem seine Augen blitzten, „nein, mein geliebter Oheim! nicht in der Sonne, „nein, in Patras geht das Glück meines Lebens auf, nur in Griechenland reicht das holde Engelsbild, die edle Jungfrau, mir Glücklichen, der so wie sie aus griechischem fürstlichen Stamm entsprossen, die Hand!"

„Was," schrie der Alte ganz außer sich, „bist du ganz und gar von Sinnen? Bist du rasend, du aus griechischem fürstlichen Stamm entsprossen? — Narr in Folio, war deine Mutter nicht meine Schwester? — War ich nicht zugegen bei ihrer Entbindung? — Hab' ich dich nicht aus der Taufe gehoben! — Kenn' ich nicht unsern Stammbaum? Ist er nicht klar und deutlich seit Jahrhunderten?"

„Sie vergessen," sprach der Baron, indem er so mild und anmuthig lächelte, wie nur irgend ein griechischer Prinz zu lächeln vermag, „Sie vergessen, theuerster Oheim, daß mein Großvater, der die merkwürdigsten Reisen unternahm, eine Frau von der Insel Cypern mitbrachte, die von ganz ausnehmender Schönheit gewesen seyn soll, und deren Bildniß noch auf unserm Stammschlosse befindlich."

„Nun ja," erwiderte der Oheim, „man mag es wohl meinem Vater verzeihen, daß er als ein junger rascher feuriger Mann sich in ein schönes

griechiſches Mädchen verliebte, und die Thorheit beging, ſie, unerachtet ſie nur gemeinen Standes, und wie mir oft erzählt worden, Blumen und Früchte feil hielt, zu heirathen. Doch ſie ſtarb ſehr bald kinderlos.“ —

„Nein, nein,“ rief Theodor heftig, „eine Prinzeſſin war dies Blumenmädchen, und meine Mutter die Frucht der glücklichſten Ehe, die, ach! nur zu kurz dauerte.“

Der Oheim prallte erſchrocken zwei Schritte zurück. „Theodor,“ begann er dann, „Theodor! ſprichſt du im Traum, im Fieber, im Wahnſinn? — Beinahe zwei Jahr war die Griechin todt, als dein Großvater meine Mutter heirathete, vier Jahre war ich alt, als meine Schweſter geboren wurde. Wie um tauſend Himmelswillen kann denn deine Mutter die Tochter jener Griechin ſeyn?“

„Geſtehen,“ fuhr Theodor ganz ruhig und gelaſſen fort,“ geſtehen will ich, daß, betrachtet man die Sache aus dem gewöhnlichen Geſichtspunkt, die höchſte Unwahrſcheinlichkeit gegen meine Behauptung ſpricht. Aber das ſchöne unerforſchliche Geheimniß, die ſublime Myſtik des Lebens tritt uns ja überall in den Weg, und das Unwahrſcheinlichſte iſt oft das eigentliche Wahre. Sie glauben, beſter Oheim, daß Sie vier Jahre alt waren, als meine Mutter geboren wurde, aber kann das nicht auf ſeltſamer Täuſchung beruhen? — Doch ohne mich weiter auf die myſteriöſen Combinationen einzulaſſen, die unſer Leben oft hineinziehen in ein Zauberreich, ſetze ich Ihnen, beſter

Oheim, ein Zeugniß entgegen, das alles, was Sie gegen mich aufbringen können, mit einem Schlage vernichtet! — Das Zeugniß meiner Mutter! — Sie staunen? — Sie blicken mich an, Zweifel im Auge? — Vernehmen Sie denn! — Meine Mutter, so erzählte sie mir, mochte ohngefähr sieben Jahre alt seyn, als sie sich, da schon die Abenddämmerung eingebrochen, in dem Saale befand, wo das lebensgroße Bild der Griechin hing, zu dem sie sich mit unsichtbarer Gewalt hingezogen fühlte. Als sie es aber innig liebend betrachtete, belebten sich die schönen Züge des hohen Antlitzes immer mehr und mehr, bis endlich die herrliche fürstliche Frau, die theuerste der Großmütter, aus dem Bilde heraustrat, und meine Mutter als ihr einziges liebes Kind begrüßte. Seit dieser Zeit wurde meine Mutter von dem theuern Bilde gehegt und gepflegt auf das zärtlichste, ja das Bild besorgte ihre ganze höhere Erziehung. Unter andern unterrichtete das Bild meine Mutter auch in der neugriechischen Sprache, und meine Mutter mochte, da sie noch Kind, keine andere reden. Da aber aus sonderbaren nichtigen Gründen die Mutterschaft des Bildes ein Geheimniß bleiben sollte, geschah es, daß alle Leute das Neugriechische, das meine Mutter sprach, für französisch, ja selbst das Bild, erschien es manchmal plötzlich beim Kaffee, für eine französische Gouvernante halten mußten. Als meine Mutter heirathete, zog sich das Bild zurück in den Rahmen, und verließ ihn nicht eher, bis meine Mutter sich in guter Hoffnung

befand. Da entdeckte das theure hohe Bild, meiner Mutter die fürstliche Abkunft, und daß der Sohn, von dem sie genesen würde, bestimmt sey, im schönen Griechenland Rechte geltend zu machen, die verloren geschienen. Eine anmuthige Gunst des Schicksals, oder nach gemeinem Sprachgebrauch, der Zufall, werde ihn dort hinleiten. Dann ermahnte das Bild meine Mutter, bei meiner Geburt ja keines der heiligen Mittel, wie sie im Vaterlande gebräuchlich, zu verabsäumen, um mich für jeden Schaden zu bewahren. Daher wurde ich, so wie ich geboren, von Kopf bis zu den Füßen mit Salz überschüttet, daher lag auf beiden Seiten meiner Wiege ein Stück Brod und ein hölzerner Stößel, daher wurde in dem Zimmer, wo ich mich befand, eine gute Parthie Knoblauch aufgehängt, daher trug ich ein kleines Säckchen um den Hals, worin drei Stückchen Kohle und drei Salzkörner befindlich. — Sie wissen, bester Oheim, aus dem Sonnini, daß diese vortrefflichen Gebräuche auf den Inseln im Archipelagus statt finden. — O es war ein hehrer heiliger Moment, als meine Mutter mir das alles entdeckte. — Zum erstenmal in ihrem Leben war sie über mich in lebhaften Zorn gerathen. — Es hatte sich nämlich ein Wiesel in unser Zimmer eingefunden, das ich zu verfolgen im Begriff stand, als meine Mutter hinzukam, und mich auf das heftigste ausschalt. Dann lockte sie das Thierchen, das sich unter den Schrank geflüchtet hatte, hervor, und sprach zu ihm also: „Beste Dame, seyn sie uns auf das schönste willkommen! — Niemand soll Ihnen

Leid zufügen, Sie sind hier zu Hause, alles steht zu Ihren Diensten!“ — Meiner Mutter Worte kamen mir so spaßhaft vor, daß ich überlaut lachte, das Thier entfloh, aber in demselben Augenblick gab mir meine Mutter eine tüchtige Ohrfeige, daß mir der Kopf summte. Ich erhob ein Gebrüll, dessen ich mich noch schäme, doch die gute Mutter wurde davon tief gerührt, schloß mich unter tausend Thränen in ihre Arme, und entdeckte mir, daß sie neugriechischer Abkunft sey, Rücksichts des Wiesels also nicht anders handeln könne. Dann erfuhr ich die Geschichte vom Bilde. — Sie sind, bester Oheim, gewiß eben so sehr überzeugt, als ich, daß das Auffinden der blauen Brieftasche eben der günstige anmuthige Zufall ist, den das Bild, die theure Großmutter, geweissagt. Nicht wie ein unbesonnener fantastischer Jüngling, sondern als ein Mann von Muth und Consequenz, handle ich daher, wenn ich mich stracks in den Wagen setze, und in einem Strich fort reise bis nach Patras zum Herrn Andreas Condoguri, der mich, als ein artiger Mann, gewiß weiter bescheiden wird. Das sehen sie gewiß ein, bester Oheim, und trauen mir auch zu, daß ich das hohe, das höchste Glück meines Lebens zu erringen im Stande seyn werde.“

Der Oheim hatte den Neffen ruhig angehört, jetzt brach er los: „Gott tröste dich, Theodor, aber du bist ein großer Narr. — Deine Mutter, sanft ruhe ihre Asche! war ein wenig fantastisch und dein Vater hat es mir oft geklagt, daß sie mit dir, als

du geboren, allerlei seltsames vornehmen lassen, das ist wahr. Aber was du da vorbringst, von griechischen Prinzessinnen, lebendigen Bildern, eingesalzenen Kindern und Wieseln, das hast du, nimm mir's nicht übel, ausgebrütet in deinem Gehirn, dem wahren Orbis pictus aller Tollheiten und Narrereien! — Nun! — ich will dir und deinem consequenten Beginnen gar nicht in den Weg treten, fahre ab nach Patras, und grüße den Herrn Condoguri. Vielleicht ist dir die Reise recht gesund, vielleicht kommst du, schlagen dich nicht etwa die Türken todt, vernünftig wieder. Vergiß nicht, wenn du auf die Insel kommst, wo der gute Niesewurz wächst, davon tüchtigen und fleißigen Gebrauch zu machen. — Glückliche Reise!" —

Damit verließ der prosaische Oheim den exaltirten Neffen.

Als nun der Tag der Abreise sich immer mehr nahte, überfiel den Baron doch ein gewisses Bangen, da jeder von den Gefahren sprach, in die er bei dieser Reise wohl gerathen könne.

In einem Anfall von Schwermuth, der Folge seines Bangens, setzte er seinen letzten Willen auf, in dem er seine sämmtlichen geschriebenen und gedruckten Gedichte der Besitzerin der blauen Brieftasche, seine neugriechischen Kleider aber der Theatergarderobe vermachte. Dann beschloß er, außer seinem Jäger und einem jungen Italiener, der einige neugriechische Wörter aufgeschnappt, und der ihm zum Dollmetscher dienen sollte, noch einen tüchtigen

Märker mit einem Rücken von ohngefähr fünftehalb Fuß im Durchmesser mitzunehmen, weshalb der Kutschbock beträchtlich erweitert werden mußte.

Drei Tage brachte der Baron hin, die nöthigen Abschiedsbesuche zu machen. — Eine Reise nach dem romantischen Griechenland — ein geheimnißvolles Abenteuer — ein Abschied auf vielleicht nie Wiedersehn — war das nicht genug, die zartesten Fräuleins in Extase zu setzen? — stahlen sich nicht Seufzer aus der Brust der Schönsten, wenn der Baron die schönen Bildchen der holden Insulanerinnen hervorzog die er bei Gaspare Weiß gekauft, um interessanter von dem Griechenland sprechen zu können, das er nun schauen würde? — Konnte eine einzige das: Adieu, mon cher Baron! heraus bringen, ohne merkliches Schluchzen? — Schüttelten die ernsthaftesten, so wie die leichtsinnigsten Männer dem Baron nicht wehmüthig die Hand, und sprachen: möge ich Sie gesund, froh und glücklich wiedersehen, bester Baron! — Sie machen eine schöne Reise!

Ueberall fiel der Abschied rührend und herzerhebend aus. — Viele zweifelten in der That, den jungen Abenteurer jemals wiederzusehen, und Trübsinn verbreitete sich in den Zirkeln, deren Zierde er gewesen. — Der Wagen stand hochbepackt vor der Thür. Der Baron unter dem Reisemantel neugriechisch gekleidet, setzte sich ein, der Jäger und der breite Märker, mit Büchsen, Pistolen und Säbeln bewaffnet, bestiegen den Bock, der Postillon stieß lustig ins

Horn, und fort ging es in vollem Trabe durch das leipziger Thor nach Patras!

In Zehlendorf steckte der Baron den Kopf zum Fenster heraus, und rief in barschem Ton, man solle nicht lange trödeln beim Umspannen, er sey in größter Eil. Da fiel ihm der junge Professor ins Auge, den er erst vor wenigen Tagen kennen gelernt, und der den größten Enthusiasmus für die Reise nach Griechenland bewiesen.

Der Professor kam eben von Potsdam zurück; so wie er den Baron gewahrte, sprang er an den Wagen und rief: „Glückseligster aller Barone, ich merk' es, fort geht's nach Griechenland, aber gönnen Sie mir einige Augenblicke, um Ihnen noch einige wichtige Notizen, wie ich sie aus der Bartholdyschen Reise entnommen, aufzuschreiben zu weiterer Nachforschung. Auch füge ich noch manches hinzu zu gütiger Erinnerung, z. B. wegen der türkischen Pantoffeln." — „Den Bartholdy," fiel der Baron dem Professor in die Rede, „habe ich selber im Wagen, und was die versprochenen Pantoffeln betrifft, so erhalten Sie die schönsten, die es giebt, und sollte ich sie diesem oder jenem Pascha von den Füßen ziehen. Denn, o Professor! Sie haben mich bestärkt in meinem Glauben, in meiner Ueberzeugung, und fleißig werd' ich auf klassischem Boden in den Taschenhomer kucken, der mir ein theures werthes Geschenk ist. Zwar verstehe ich kein griechisch, aber das findet sich, denk' ich, von selbst, wenn ich erst im Lande bin. — Man sagt ja so im Sprichwort: Das giebt

ſich, wie das Griechiſche. — Doch ſchreiben Sie, Beſter, ſchreiben Sie, denn noch läßt ſich kein Pferdekopf blicken."

Der Profeſſor zog eine Schreibtafel hervor, und begann die Notizen, wie ſie ihm eben zu Sinn kamen, aufzuſchreiben. Während deſſen öffnete der Baron die Mappe, um nachzuſehen, ob auch ſeine Briefſchaften in gehöriger Ordnung. Da fiel ihm jenes Haude- und Spenerſche Zeitungsblatt in die Hände, das er auf dem Caſino fand, und das der Anlaß ſeines ganzen Beginnens, ſeiner weiten gefahrvollen Reiſe.

„Verhängnißvolles Blatt," ſprach er mit Pathos, „verhängnißvolles, jedoch theures liebes Blatt, du erſchloſſeſt mir das ſchönſte Geheimniß meines Lebens! — Dir danke ich all' mein Hoffen — mein Sehnen, mein ganzes Glück! — Anſpruchslos — grau — löſchpapieren — ja ein wenig ſchmutzig, wie du dich geſtalteſt, trägſt du doch den Edelſtein in dir, der mich ſo reich machte! — O Blatt, wie biſt du doch ein Schatz, den ich ewig bewahren werde, o Blatt der Blätter!" —

„Welches Blatt," unterbrach der Profeſſor den Baron, indem er ihm die fertigen Notizen hinreichte, „welches Blatt ſetzt Sie in ſolche Extaſe, beſter Baron?"

Der Baron erwiderte, daß es jenes verhängnißvolle Haude- und Spenerſche Zeitungsblatt ſey, in dem die Aufforderung an den Finder der blauen Brieftaſche ſtehe, und reichte es dem Profeſſor hin.

Der Professor nahm es, warf einen Blick darauf, — fuhr zurück, wie plötzlich erstaunend — sah schärfer hinein, als wenn er seinen Augen nicht trauen wollte — rief dann mit starker Stimme: „Baron! — Baron! — bester Baron! — Sie wollen nach Griechenland? nach Patras — zum Herrn Condoguri? — O Baron! — bester Baron!“ —

Der Baron sah hinein in das Blatt, das der Professor ihm dicht vor die Augen hielt, und sank dann wie vernichtet zurück in den Wagen.

In dem Augenblick kamen die Pferde, der Wagenmeister trat höflich an den Schlag, und entschuldigte, daß die Pferde etwas länger ausgeblieben als recht, doch solle nun der Herr Baron in längstens anderthalb Stündchen in Potsdam seyn.

Da schrie der Baron mit entsetzlicher Stimme: „Fort! — zurück nach Berlin — zurück nach Berlin!“ — Der Jäger und der Märker sahen sich erschrocken um, der Postillon sperrte das Maul auf. Aber immer heftiger schrie der Baron: „Nach Berlin — hast du Ohren, Schurke! — einen Dukaten Trinkgeld, Bestie, einen Dukaten — aber fahre — fahre, wie der Sturmwind — galoppire, Canaille — galoppire, Unglückskind — einen Dukaten bekömmst du.“ —

Der Postillon lenkte um, und jagte im brausenden Galopp fort nach Berlin. —

Der Baron hatte nämlich, als ihm das Haude- und Spenersche Zeitungsblatt in die Hände fiel, eine Kleinigkeit übersehen, d. h. die Jahrszahl. — Ein Stück der vorjährigen Zeitung, ein Makulaturblatt,

worin vielleicht etwas eingeschlagen, oder das sonst ein Zufall auf einen Tisch ins Casino gebracht, hatte er gelesen, und so war eben heute, am vierundzwanzigsten Julius, als der Baron nach Patras abreisen wollte, das Jahr verflossen, das in jener Aufforderung zur Frist bestimmt, nach Griechenland zu reisen, oder bei der Madame Obermann in der Sonne sich einzufinden, und die Entwickelung des Abenteuers abzuwarten.

Was konnte der Baron nun wohl anders thun, als so schnell als möglich nach Berlin zurück, und einkehren in der Sonne, welches er denn auch wirklich that.

Traum und Wahrheit.

„Welch ein Verhängniß," sprach der Baron, als er sich in der Sonne, und zwar in Nr. 14, auf dem Sopha lang ausstreckte, „welch ein geheimnißvolles Verhängniß treibt sein Spiel mit mir? — War das Patras, wo ich mich befand? — War das Herr Andreas Condoguri, der mir den weitern Weg wies? — Nein! — Zehlendorf war das Ziel meiner Reise, — es war der Wagenmeister, der mich hieher wies, und auch der Professor konnte nur der todte Hebel seyn, der unbekannte Kräfte in Bewegung setzte!" —

Der Jäger trat herein und berichtete, daß selbigen Tages durchaus weiter keine fremde Herrschaft eingetroffen sey. Das schlug den Baron, dem die Entwickelung des Abenteuers, der Aufgang des Geheimnisses, die Brust spannte, nicht wenig nieder. Er bedachte indessen, daß der Tag ja bis nach Mitternacht fortdauere, und man erst, nachdem es zwölf geschlagen, mit gutem Gewissen schreiben könne: Am fünfundzwanzigsten Julius, ja daß strenge Leute dies erst nach dem Schlage eins thäten, und dies gab ihm Trost.

Er beschloß mit erzwungener Ruhe auf dem Zimmer bleibend, abzuwarten, was sich ereignen werde, und sah es, unerachtet er an nichts denken wollte, als an das schöne Geheimniß, an das holde Zauberbild, das ja sein ganzes Inneres erfüllen mußte, doch nicht ungern, als auf den Punkt zehn Uhr der Kellner erschien, und einen kleinen Tisch deckte, auf dem bald ein feines Ragout dampfte. Der Baron fand es nöthig, und seiner innern Stimmung gemäß, ätherisches Getränk zu genießen, und befahl Champagner. — Als er den letzten Bissen eines gebratenen Huhns verzehrt, rief er aus: „Was ist irdisches Bedürfniß, wenn der Geist das Göttliche ahnet!“ —

Damit setzte er sich, Beine untergeschlagen, auf das Sopha, nahm die Chitarre zur Hand, und begann neugriechische Romanzen zu singen, deren Worte er mit Mühe aussprechen gelernt, und die nach den selbst komponirten Melodien abscheulich genug klangen,

um für etwas ſehr abſonderliches und charakteriſtiſches zu gelten, weshalb er ſie auch den Fräuleins A bis Z. niemals vorgeſungen, ohne das tiefſte Erſtaunen, ja einiges angenehme Entſetzen zu erregen. — Der Begeiſterung halber ließ der Baron, nachdem er eine Flaſche Champagner geleert, noch eine zweite kommen. Plötzlich war es dem Baron, als machten ſich die Akkorde, die er anſchlug, ganz los von dem Inſtrument, und ſchwämmen voller und herrlicher tönend frei in den Lüften. Dazu ſang eine Stimme in ſeltſamen unbekannten Weiſen, und der Baron vermeinte, ſein Geiſt ſey es, der entfeſſelt ſich erhebe im himmliſchen Melos. Bald wurde ein geheimnißvolles Flüſtern vernehmbar. — Es rauſchte an der Thür, ſie ſprang auf, hinein trat eine hohe herrliche Frauengeſtalt in dichte Schleier gehüllt. — Sie iſt es — ſie iſt es, rief der Baron im Uebermaß des Entzückens, ſtürzte nieder auf die Knie, und reichte der Geſtalt die blaue Brieftaſche dar. Da ſchlug die Frau die dichten Schleier zurück, und durchbebt von aller Luſt des Himmels, konnte Theodor kaum den Glanz überirdiſcher Schönheit ertragen! Die holde Jungfrau nahm die Brieftaſche und muſterte ſorgfältig den Inhalt. Dann beugte ſie ſich herab zu Theodor, der noch immer anbetend auf den Knieen lag, hob ihn auf, und ſprach mit dem ſüßeſten Wohllaut: Ja, du biſt es, du biſt mein Theodor! — ich habe dich gefunden! — Ja er iſt es, Signor Theodoro, den du fandeſt! — So ſprach eine tiefe Stimme, und der Baron merkte nun erſt eine kleine ſehr ſeltſame Geſtalt, die hinter

der Jungfrau ſtand, in einen rothen Talar gehüllt, und eine feurig glänzende Krone auf dem Haupte. — Des Kleinen Worte wurden, ſo wie ſie ausgeſprochen, zu Bleikugeln, die an Theodors Gehirn anprallten, und ſo konnt' es nicht fehlen, daß dieſer etwas erſchrocken zurückwich.

Erſchrick nicht, ſprach die Jungfrau, erſchrick nicht, Hochgeborner! der Kleine dort iſt mein Oheim, der König von Candia, er thut niemandem etwas zu Leide. Hörſt du denn nicht, Beſter! daß die Steinamſel ſingt, und kann dann Böſes geſchehen?

Erſt jetzt war es dem Baron möglich, Worte herauszupreſſen aus der beengten Bruſt. So iſt es denn wahr, ſprach er, was mir Träume, was mir ſüße Ahnungen ſagten? — ſo biſt du denn mein, du der Frauen herrlichſte und hehrſte? — doch erſchließe mir das herrliche Geheimniß deines — meines Lebens!

Nur, erwiderte die Jungfrau, nur dem Geweihten erſchließt ſich mein Geheimniß, nur der heilige Schwur giebt die Weihe! — Schwöre, daß du mich liebſt!

Von neuem ſtürzte der Baron nieder auf die Knie und ſprach: Ich ſchwöre bei dem heiligen Mond, der herabſchimmert auf Paphos Fluren! — O ſchwöre, fiel die Jungfrau ihm mit Julias Worten in die Rede, o ſchwöre nicht beim Mond, dem Wandelbaren, der immerfort die Scheibe wechſelt, damit nicht wandelbar dein Lieben ſey! Doch du gedachteſt, ſüßer Romeo! der heiligen Stätte, wo

die schauerliche Stimme des Orakels forttönt aus alter grauer Zeit, und der Menschen düsteres verschleiertes Schicksal enthüllt! — Der Oberconsistorialrath wird uns den Eintritt in den Tempel nicht verwehren! — Eine andere Weihe soll dich fähig machen, mit mir hinzueilen und den König von Candia abzufertigen mit schnöder Rede, sollt es ihm einfallen, grob gegen dich zu seyn, wie es ihm manchmal zu Sinne kommt. Zum zweitenmal richtete die Jungfrau den Baron in die Höhe, nahm aus der blauen Brieftasche das Messerchen, entblößte dem Baron den linken Arm, und öffnete ihm, ehe er sichs versah, eine Ader. Das Blut spritzte empor, und der Baron fühlte den Schwindel der Ohnmacht. — Doch alsbald schlang die Jungfrau das magische Band um den Arm des Barons, und zugleich um den ihrigen. Da stieg ein bläulicher Duft aus der Brieftasche, verbreitete sich im Zimmer, stieg durch die Decke, welche verschwand, die Mauern schoben sich fort, der Fußboden wich und der Baron schwebte, von der Jungfrau umschlungen, im weiten lichten Himmelsraume. Halt, kreischte der König von Candia, indem er den Baron beim Arm festpackte, halt, das leid ich nicht, ich muß auch dabei seyn! Doch der Baron fuhr ihn an, sich mit Gewalt losmachend: Sie sind ein naseweiser Patron und kein König, denn ich müßte weniger Statistiker seyn, als ich es wirklich bin, um nicht zu wissen, daß es gar keinen König von Candia giebt. Sie stehen ja in keinem Staatskalender, und könnten, wär' es

der Fall, höchstens als Druckfehler passiren! — Fort, sag' ich, scheren Sie sich fort hier aus der Luft! — Der Kleine fing an, auf sehr unangenehme Weise zu grunzen, da berührte die Jungfrau sein Haupt, er kroch zusammen, und schlüpfte in die Brieftasche, die die Jungfrau an einer goldenen Kette um den Hals gehängt, wie ein Amulet. —

O Baron, sprach die Jungfrau, du hast Muth, und nicht fremd blieb dir die göttliche Grobheit! — doch sieh, schon naht sich das Geschwader aus Paphos! —

Der Blumenthron aus Armida ließ sich herab aus der Höhe, von hundert Genien umgeben. Der Baron stieg hinein mit der Jungfrau, und nun gings fort sausend und brausend durch die Lüfte. O Gott, rief der Baron, als er immer schwindlichter und schwindlichter wurde, o Gott, hätte ich doch nur nach dem anmuthigen Beispiel geschätzter gräflicher Freunde eine einzige Luftfahrt mit Herrn oder Madame Reichardt gemacht, so wär' ich ein Baron von Erfahrung, und verstände mich auf solche Luftsegelei — aber nun. — Was hilft es mir, daß ich auf Rosen sitze neben dem himmlischen Zauberbilde, bei dem verfluchten Schwindel, der mir das Innerste umdreht.

In dem Augenblick schlüpfte der König von Candia aus der Brieftasche, und hing sich, indem er wieder schrecklich pfiff und grunzte, an die Füße des Barons, so daß dieser vom Throne hinabrutschend, und nur mit Mühe immer wieder hinaufrutschend, sich kaum oben erhalten konnte. Immer schwerer und schwerer

wurde der fatale candiaſche König, bis er den armen Baron ganz hinabzog. — Die Roſenkette, an der er ſich feſthalten wollte, zerriß, er ſtürzte mit einem Schrei des Entſetzens hinunter, und — erwachte! — Die Morgenſonne ſchien hell ins Zimmer! — Der Baron konnte kaum zu ſich ſelbſt kommen, er rieb ſich die Augen, er fühlte einen lebhaften Schmerz in den Beinen und im Rücken. — Wo bin ich! rief er, welche Töne! das Pfeifen, Brummen und Grunzen des Königs von Candia dauerte fort. Endlich raffte ſich der Baron auf vom Fußboden, wo er neben dem Sopha gelegen, und entdeckte bald die Urſache des ſeltſamen Tönens. Im Lehnſtuhl lag nämlich der Italiener, und ſchnarchte fürchterlich. Die Chitarre die neben ihm auf der Erde lag, ſchien ſeinen Händen entſunken. — „Luigi — Luigi, erwachen Sie!“ rief der Baron, indem er den Italiener rüttelte. Der konnte ſich aber ſchwer von völliger Schlaftrunkenheit erholen. Endlich erzählte er auf dringendes Befragen, daß der Herr Baron — mit gütiger Erlaubniß — geſtern Abend, vermuthlich wegen großer Müdigkeit von der Reiſe, nicht recht bei Stimme geweſen, und, wie es manchmal dem beſten Sänger geſchehe, wirklich etwas gräßliche Töne von ſich gegeben hätte. Dadurch wäre er veranlaßt worden, dem Herrn Baron leiſe — leiſe die Chitarre aus der Hand zu nehmen, und ihm hübſche italieniſche Canzonetten vorzuſingen, worüber der Baron in der etwas unbequemen orientaliſchen Stellung mit untergeſchlagenen Beinen feſt eingeſchlafen. Er — ſonſt eben kein

Liebhaber von Wein, habe ſich die Erlaubniß genommen, den kleinen Reſt des Champagners auszutrinken, den der Herr Baron übrig gelaſſen, und ſey dann ebenfalls in tiefen Schlaf geſunken. In der Nacht ſey es ihm geweſen, als höre er dumpfe Stimmen, ja als würde er gerüttelt mit Gewalt. Zwar ſey er halb und halb erwacht, und es habe ihm geſchienen, als erblicke er fremde Perſonen im Zimmer, und höre ein Frauenzimmer griechiſch ſprechen, aber wie verhext habe er die Augen nicht offen behalten können, und ſey ganz betäubt wieder eingeſchlafen, bis der Herr Baron ihn jetzt erſt aufgeweckt.

„Was iſt das,“ rief der Baron, „war es Traum, war es Wahrheit? — Befand ich mich wirklich mit ihr, mit dem Leben meiner Seele auf der Reiſe nach Paphos, und riß mich eine dämoniſche Gewalt herab? — Ha! — ſoll ich untergehen in dieſen Geheimniſſen? Hat mich eine grauſame Sphinx erfaßt, und will mich hinunter ſchleudern in den bodenloſen Abgrund? — Bin ich —“

Der Jäger, der mit dem Portier des Hauſes eintrat, unterbrach den Monolog des Barons. Beide erzählten ein ſeltſames Ereigniß, das ſich in der Nacht begeben.

Auf den Schlag zwölf Uhr (ſo ſagten ſie) ſey ein ſchöner ſchwerbepackter Reiſewagen vorgefahren, und eine große verſchleierte Dame ausgeſtiegen, die in gebrochenem deutſch ſich ſehr eifrig erkundigt, ob nicht den Tag ein fremder Herr angekommen. Er, der Portier, der damals noch nicht den Namen des

Herrn Barons gewußt, habe nichts anders ſagen können, als daß allerdings ein junger hübſcher Herr eingekehrt ſey, den er ſeiner Kleidung nach für einen reiſenden Armenier oder Griechen von Stande halten müſſe. Da habe die Dame ſehr vergnügt gethan, ja wie außer ſich, mehrmals hintereinander gerufen: Eccolo — eccolo — eccolo! welches nach dem bischen italieniſch, das er verſtehe, ſo viel heiße, als: Da iſt er — da iſt er! — Die Dame habe dringend verlangt, ſogleich in das Zimmer des Herrn Barons geführt zu werden, und behauptet, daß der eingekehrte Herr ihr Gemahl ſey, den ſie ſchon ſeit einem Jahre ſuche. Eben deshalb habe er aber großes Bedenken getragen, ihrem Verlangen nachzugeben, da man doch nicht wiſſen könne — Genug, er habe den Jäger geweckt, und erſt als dieſer den Herrn Baron namentlich genannt, und auf ſein heiliges Wort verſichert, daß Hochdieſelben unverheirathet, wären ſie getroſt hinaufgeſtiegen nach dem Zimmer des Herrn Barons, das ſie unverrigelt gefunden. Der Dame auf dem Fuße ſey etwas gefolgt, woraus ſie nicht recht klug werden können, da es aber aufrecht auf zwei Beinen gegangen, ſo habe es ihnen beinahe ſcheinen wollen, als ſey es ein kleiner kurioſer Mann. Die Dame ſey auf den Herrn Baron, der auf dem Sopha ſitzend feſt eingeſchlafen, zugeſchritten, habe ſich über ihn hinweggebeugt, ihm ins Geſicht geleuchtet, dann ſey ſie aber wie im jähen Schreck zurückgefahren, und habe mit einem Ton, der ihnen recht ins Herz geſchnitten, mehrere unverſtändliche

Worte geſprochen, wozu das, was ihr nachgefolgt, recht hämiſch gelacht. Nun habe ſie den Schleier zurückgeworfen, ihn, den Portier mit zornfunkelnden Augen angeblickt und etwas geſagt, was dem Herrn Baron wieder zu ſagen, ihm die Ehrfurcht verbiete.

„Heraus damit," ſprach der Baron, „ich will, ich muß alles wiſſen!"

Wenn der Herr Baron, erzählte der Portier weiter, es nicht ungnädig aufnehmen wollten, ſo habe ihn die fremde Dame mit den Worten angefahren! Unglücksvogel, es iſt nicht mein Gemahl, es iſt der ſchwarze Haſenfuß aus dem Thiergarten! — Herrn Luigi, der ſehr geſchnarcht, hätten ſie indeſſen aus dem Schlafe aufrütteln wollen, um mit der Dame zu reden, er ſey aber durchaus nicht zu erwecken geweſen. — Die Dame habe nun fort wollen, in dem Augenblick aber eine kleine blaue Brieftaſche gewahrt, die auf dem Tiſche gelegen. Dieſe Brieftaſche habe die Dame mit Heftigkeit ergriffen, ſie dem Herrn Baron in die Hand gegeben, und ſey hingekniet neben dem Sopha. Sehr ſeltſam ſey es nun anzuſehen geweſen, wie der Herr Baron im Schlafe gelächelt, und die Brieftaſche der Dame dargereicht, die ſie ſchnell in den Buſen geſteckt. — Nun habe die Dame das Ding, was ihr gefolgt, auf den Arm genommen, ſey mit unglaublicher Schnelligkeit die Treppe hinab in den Wagen geeilt, und davon gefahren. Der Portier ſetzte insbeſondere hinzu, daß die Dame ihn zwar dadurch tief gekränkt, daß ſie ihn, der ſeit dreißig Jahren ſein Bandelier und ſeinen Degen mit Ruhm und

Ehre getragen, einen Vogel geheißen, indeſſen wolle er gern noch vielmehr als das ertragen, wenn es ihm vergönnt ſeyn könnte, die Dame nur noch ein einzigesmal zu ſchauen, denn eine ausnehmendere Schönheit habe er in ſeinem ganzen Leben nicht geſehen. —

Dem Baron zerriß die ganze Erzählung das Herz. Es war gar nicht daran zu zweifeln, daß die fremde Dame die Griechin, die Beſitzerin der blauen Brieftaſche, daß der kleine unförmliche Mann der Magus geweſen, von dem in dem Blättlein der Unbekannten die Rede. — Und den wichtigſten Moment ſeines Lebens hatte er verſchlafen! — Das bitterſte Gefühl erweckte ihm aber der ſchwarze Haſenfuß aus dem Thiergarten, den er nicht wohl auf jemanden anders, als auf ſich ſelbſt beziehen konnte, und der alles günſtige und glückliche, das er aus dem Blättlein Rückſichts ſeines Ich's herausbuchſtabirte, zu vernichten ſchien. Nächſtdem war ihm die Art, wie er um das theure Beſitzthum der Brieftaſche nebſt ihren geheimnißvollen Inhalt gekommen, nur zu empfindlich.

„Unglücklicher," fuhr er den Jäger an, „Unglücklicher, ſie war es, ſie war es ſelbſt, und du weckteſt mich nicht — ſie! — mein Abgott! — mein Leben! — ſie, der ich nachreiſen wollte nach dem fernen Griechenland!" — Der Jäger erwiderte mit pfiffiger Miene, daß, wenn ſie, die Dame, auch die rechte geweſen, es ihm doch geſchienen, als ſey der Herr Baron nicht der rechte geweſen, und da habe es des Aufweckens wohl nicht erſt bedurft! —

Gar peinlich war es für den Baron täglich, ja stündlich, mit kaum unterdrückten Lachen gefragt zu werden, wie er so schnell habe aus Griechenland zurückkehren können? — Er schützte, da er, rückte er mit der Wahrheit heraus, sich offenbar noch größerem Gelächter Preis gegeben, Krankheit vor, und wurde aus Aerger und Sehnsucht wirklich so krank, daß sein Arzt nur in dem Gebrauch des stärksten, oft fürchterlich wirkenden Mineralbades, dessen Kraft die stärksten Naturen niederwirft, Rettung für sein Leben fand. — Er mußte nach Freienwalde reisen! —

Der Zauber der Musik.

Eigentlich wollte der Baron von Freienwalde sogleich nach Mecklenburg gehen zu seinem alten Oheim, indessen fühlte er doch, als das Mineralwasser seine Wirkung gethan, eine unüberwindliche Sehnsucht nach der Residenz, und langte in den letzten Tagen des Septembers glücklich wieder in Berlin an. — Da er nun wirklich eine Reise gemacht, zwar nicht nach Patras, aber doch nach Freienwalde, so konnte er schon mit mehrerer Festigkeit auftreten, und den hämischen Lachern dreist ins Gesicht blicken. Kam noch hinzu, daß er von der Reise nach Griechenland, die er hatte unternehmen *wollen*, allerliebst und sogar tiefsinnig und gelehrt zu sprechen wußte,

ſo konnt' es gar nicht fehlen, daß er ſeine ganze Liebenswürdigkeit wieder gewinnend, jeden Spott niederſchlug, und der Abgott mehrerer Fräuleins wurde, wie er es ſonſt geweſen. —

Eines Tages, als ſchon die Sonne zu ſinken begann, war er im Begriff hinauszugehen in den Thiergarten, als er auf dem pariſer Platz dicht vor dem brandenburger Thor ihm ein Paar ins Auge fiel, das ihn feſtwurzelte an den Boden. — Ein ſehr kleiner, verwachſener, krummbeinigter, alter Mann, auf groteske Weiſe altmodiſch gekleidet, mit einem großen Blumenſtrauß vor der Bruſt, ein ſehr hohes ſpaniſches Rohr in der Hand, führte eine fremdartig gekleidete verſchleierte Dame von edlem Wuchs und majeſtätiſcher Haltung. Das ſeltſamſte war wohl gewiß der Haarzopf des Alten, der unter dem kleinen Hut ſich hervorſchlängelte bis auf die Erde. Zwei muntre Gaſſenbüblein von der angenehmen Race, die im Thiergarten Glimmſtengel avec du feu auszubieten pflegt, mühten ſich, dem Alten auf den Zopf zu treten, das war aber unmöglich, denn in alartigen Krümmungen und Windungen entſchlüpfte er ihren Fußtritten. Der Alte ſchien nichts davon zu bemerken. — Das Herz bebte dem Baron, geheimnißvolle Ahnungen ſtiegen in ihm auf, aber niederſinken hätte er mögen in den ſchnöden Staub des pariſer Platzes, als die Dame ſich nach ihm umſchaute, als ihn wie ein Blitz, der durch finſtre Wolken zuckt, durch den dichten Schleier, der zündende Blick der ſchönſten ſchwarzen Augen traf. —

Endlich faßte ſich der Baron, und begriff ſchnell, daß der Muthwille der Gaſſenbuben ihm ſogleich die Bekanntſchaft des Alten und der Dame verſchaffen könne. Mit vielem Geräuſch verjagte er die Jungen, näherte ſich dann dem Alten, und ſprach, den Hut höflich abziehend: „Mein Herr, Sie bemerken nicht, daß kleine Beſtien von Straßenbuben es darauf angelegt haben, Ihren ſchönen Haarzopf zu ruiniren durch Fußtritte.“

Der Alte ſah dem Baron ohne im mindeſten ſeine Höflichkeit zu erwidern, ſtarr ins Geſicht, und ſchlug dann eine ſchallende Lache auf, worin die Gaſſenbuben, nebſt dem Succurs, den ſie vom brandenburger Thor herbeigeholt, einſtimmten, ſo daß der Baron ganz beſchämt da ſtand, und nicht recht wußte, was er nun beginnen ſollte.

Indeſſen ſchritt das Abenteuer langſam fort durch die Linden, der Baron warf einige Münze unter die Eleven der Pflanzſchule für Spandau, und folgte dann dem Paar, das zu ſeiner großen Freude einkehrte in den Conditorladen bei Fuchs.

Als der Baron eintrat, hatte der Alte mit der Dame ſchon Platz genommen in dem heimlichen, mit Weinlaub dekorirten Spiegelkabinet. Der Baron ſetzte ſich in das anſtoßende Zimmer, und zwar ſo, daß er das Paar in den Spiegeln genau erblicken konnte.

Der Alte ſah ſehr mürriſch vor ſich nieder, die Dame ſprach ihm heftig jedoch ſo leiſe ins Ohr, daß der Baron kein einziges Wort vernehmen konnte.

Jetzt kam, was sie bestellt, Eis, Kuchen, Likör. Die Dame faßte den Alten ans Hinterhaupt, und der Baron gewahrte zu seinem nicht geringen Erstaunen, daß sie den Haarzopf abschraubte, den sie dann öffnete wie ein Etui, und Serviette, Messer, Löffel herausnahm. Die Serviette band sie dem Alten um den Hals, wie man es bei Kindern zu thun pflegt, damit sie sich nicht beschmutzen. Der Alte blickte, plötzlich heiter geworden, mit seinen kohlschwarzen Augen die Dame sehr freundlich an, und aß mit widrigem Appetit Eis und Kuchen. Jetzt schlug endlich die Dame den Schleier zurück, und in der That, man durfte weniger reizbar seyn, als der Baron, um doch wie dieser ganz hingerissen zu werden, von der ausnehmenden Schönheit der Fremden. Mancher hätte vielleicht, nachdem er den ersten Turandotsblick ertragen, behauptet, es fehle dem Gesicht, der ganzen Gestaltung der Fremden, jene Anmuth, die alle strenge Regel der Form verspottend, unwiderstehlich siegt, und ein anderer vielleicht vorgeben können, daß der seltsame Isisschnitt der Augen und der Stirn ihn etwas unheimlich bedünken wolle — Genug! — die Fremde mußte jedem für eine gar wunderbare Erscheinung gelten! — Der Baron quälte sich damit, wie er es anfangen solle, sich auf schickliche Weise mit dem fremden Paare in Rapport zu setzen. — Wie, dacht er endlich, wenn du den Zauber der Musik ausströmen ließest, um das Gefühl der Schönsten aufzuregen! — Gedacht, gethan, er setzte sich an das schöne Kistingsche Instrument, das bekanntlich

in dem Zimmer des Fuchsischen Conditorladens steht, und begann auf eine Weise zu fantasiren, die wenigstens ihm, wenn auch nicht andern, göttlich, sublim vorkam. — Gerade bei einem säuselnden Pianissimo rauschte es im Kabinet, er blickte ein wenig seitwärts, und gewahrte, daß die Dame aufgestanden. Dagegen lag oder sprang und hüpfte vielmehr auf dem Platz, wo sie gesessen, der Haarzopf des Alten, bis dieser ihn mit der flachen Hand niederklatschte, und laut rief: Kusch — kusch Fripon! — Etwas erschrocken über die seltsame Natur des Zopffripons fiel der Baron sogleich in ein Fortissimo, und ging dann über in schmelzende Melodien. Da vernahm er, wie die Dame, verlockt von süßer Töne Gewalt, sich leisen Trittes ihm nahte, und hinter seinen Stuhl trat. — Alles, was er bis jetzt schmachtendes und zärtliches von allen italienischen Maestros vor allen inis — anis — ellis und ichis gehört, kam an die Reihe. — Er wollte schließen im rauschenden Entzücken, da hörte er dicht hinter sich tief aufseufzen. — Nun ist es Zeit, dacht' er, sprang auf, und blickte dem Rittmeister von B. ins Auge, der sich indessen hinter seinen Stuhl gestellt, und nun versicherte, daß der Baron sehr unrecht thue, dem Herrn Fuchs die Gäste zu verscheuchen, durch sein entsetzliches lamentiren und wirthschaften auf dem Piano. So eben habe wieder eine fremde Dame alle mögliche Zeichen der Ungeduld blicken lassen, und sey endlich mit ihrem Begleiter, einem kleinen possierlichen Mann, schnell entflohen. —

„Was? — entflohen!“ — rief der Baron ganz bestürzt, „entflohen aufs neue?“ Der Rittmeister erfuhr nun von dem Baron in aller Eil genug, um einzusehen, welches interessante Abenteuer unterbrochen. — „Sie ist es — Sie ist es! Ha, meine Ahnung hat mich nicht getäuscht!“ So schrie der Baron, da der Rittmeister als etwas absonderliches bemerkte, daß die Dame eine kleine himmelblaue Brieftasche an einer goldnen Kette um den Hals gehängt gehabt. Herr Fuchs, der gerade in der Thüre des Ladens gestanden, hatte gesehen, wie der kleine Alte einen herbeieilenden Halbwagen heranwinkte, mit der Dame hineinstieg, und dann wegfuhr mit Blitzesschnelle. Man erblickte noch den Wagen ganz am Ende der Linden nach dem Schlosse zu. —

„Ihr nach — ihr nach!“ rief der Baron, „nimm mein Pferd!“ der Rittmeister.

Der Baron schwang sich auf, und setzte dem muthigen Roß die Hacken in die Ribben, das aber bäumte sich, und braußte dann freie Kraft und freien Willen übend, wie der Sturmwind fort durch das brandenburger Thor, geraden Strichs nach Charlottenburg, wo der Baron wohlbehalten und eben zu rechter Zeit ankam, um bei der Madame Pauli mit mehreren Bekannten ein Abendessen einzunehmen. Man hatte ihn kommen sehen, und rühmte allgemein den scharfen und muthigen Ritt um so mehr, da man gar nicht gewußt, daß der Baron sicher und gewandt genug reite, um es mit einer solchen scheuen

wilden Beſtie aufzunehmen, als des Rittmeiſters Pferd es ſey. —

Dem Baron war im Innern zu Muthe, als müſſe er ſein Daſeyn verfluchen. —

Der griechiſche Heerführer. Das Räthſel.

Vielen Troſt gab dem Baron die Ueberzeugung, daß der Gegenſtand ſeines Sehnens und Hoffens doch nun gewiß in den Mauern von Berlin ſich befinde, und daß jeden Augenblick ein günſtiger Zufall ihm das ſeltſame Paar wieder zuführen könne. Unerachtet der Baron aber mehrere Tage unabläſſig vom frühen Morgen bis in den ſpäten Abend die Linden durchſtrich, ſo ließ ſich doch keine Spur ſehen, weder von dem Alten, noch von der Dame.

Sehr vernünftig und gerathen ſchien es daher, ſich auf das Fremdenbüreau zu begeben, und dort nachzuforſchen, wo das ſeltſame Paar, das am vierundzwanzigſten Julius in der Nacht einpaſſirt, hingekommen.

Dies that der Baron, und entwarf zugleich dem Beamten ein ſehr treues Bild des wunderlichen Kleinen und der griechiſchen Dame. Der Beamte meinte indeſſen: da von den einpaſſirten Fremden keine Steckbriefe entworfen würden, ſo könne ihm jene Schilderung wenig helfen, nachſehen wolle er jedoch,

was für Fremde überhaupt in jener Nacht angelangt. Außer dem griechischen Kaufmann Prosocarchi von Smyrna fand sich indessen kein Ankömmling von fremdartiger Natur, lauter Amtsräthe, Justizaktuarien u. s. w. aus der Provinz, waren am vier und fünfundzwanzigsten Julius durch die Thore von Berlin hineingefahren. Besagter Kaufmann Prosocarchi war aber ohne alle Begleitung angekommen, schon deshalb konnte es nicht der kleine Alte seyn, zum Ueberfluß begab sich aber der Baron zu ihm hin, und fand einen schönen großen Mann von angenehmer Bildung, dem er mit Vergnügen einige Pastilles du serail und auch Balsam von Mekka, der das verstauchte Bein des Magus kurirt, abkaufte. Prosocarchi meinte übrigens auf Befragen, ob er nichts von einer griechischen Fürstin wisse, die sich in Berlin aufhalte, daß dies wohl nicht der Fall seyn werde, da er sonst schon gewiß einen Besuch von ihr erhalten. Uebrigens aber sey es gewiß, daß sich ein vertriebener Primat von Naxos aus einer uralten fürstlichen Familie mit seiner Tochter in Deutschland umhertreibe, den er indessen niemals gesehen.

Was blieb dem Baron übrig, als jeden Tag, wenn die Witterung günstig, nach jener verhängnißvollen Stelle im Thiergarten zu wallfahrten, wo er die Brieftasche gefunden, und die, wie es aus dem darin befindlichen Blättlein zu entnehmen, der Lieblingsplatz der Griechin geworden.

„Es ist," sprach der Baron, als er auf der Bank saß bei der Statue des Apollo, zu sich selbst,

„es iſt gewiß, daß ſie, die Herrliche, Göttliche, mit ihrem krummen Magus dieſen Platz öfters beſucht, aber wie iſt es möglich, hilft nicht ein glücklicher Zufall, daß ich den Augenblick treffe, wenn ſie zugegen! — Nimmer — nimmer ſollt' ich dieſen Ort verlaſſen, ewig hier weilen, bis ich ſie gefunden!"

Aus dieſem Gedanken entſtand der Entſchluß, gleich hinter der verhängnißvollen Bank, neben dem Baume mit der Inſchrift, eine Einſiedelei anzulegen, und fern von dem Geräuſch der Welt, in wilder Einöde, ganz dem Schmerz der ſehnſuchtsvollen Liebe zu leben. Der Baron überlegte, auf welche Weiſe er bei der Regierung zu Berlin um die Erlaubniß nachſuchen müſſe zum beſchloſſenen Bau, und ob er nicht zu dem Eremitenkleid auch einen falſchen Bart tragen ſolle, den er dann wenn er ſie gefunden, mit vieler Wirkung herabreißen könne vom Kinn. Während dieſen Betrachtungen war es aber ziemlich finſter geworden, und der rauhe Herbſtwind, der durch die Bäume ſtrich, mahnte den Baron, daß es, da die Einſiedelei noch nicht ſtehe, gerathen ſeyn würde, anderswo Dach und Fach zu ſuchen. — Wie bebte ihm aber das Herz, als er, aus dem dichten Laubgange herausgetreten, den Alten mit der verſchleierten Dame vor ſich herſchreiten ſah. Beinahe beſinnungslos ſtürzte er dem Paar nach, und rief ganz außer ſich: „O mein Gott — endlich — endlich — ich bin's — Theodor — die blaue Brieftaſche!" — „Wo iſt ſie, die Brieftaſche — haben Sie ſie gefunden? — Gott ſey gedankt!" — So

rief der Kleine, indem er sich umwandte. Und dann: „Ha, sind Sie es, bester Baron? — nun, das ist ein wahres Glück, ich gab mein Geld schon verloren.“

Niemand anders aber war der Kleine, als der Banquier Nathanael Simson, der mit seiner Tochter eben von einem Spaziergange zurückkehrte nach seiner im Thiergarten belegenen Wohnung. Man kann denken, daß der Baron nicht wenig betreten war über seinen Irrthum, und das um so mehr, als er sonst der ganz hübschen, aber ein wenig alternden Amalia (so hieß des Banquiers Tochter), sehr stark den Hof gemacht, sie aber dann verlassen. Mit beißendem Spott hatte Amalia über des Barons verfehlte Reise nach Griechenland gesprochen, und eben deshalb der Baron sie vermieden, wie er nur konnte. „Sieht man Sie endlich wieder, lieber Baron!“ So begann Amalia, doch Simson ließ sie nicht zu Worte kommen, sondern fragte unaufhörlich nach der Brieftasche. Es fand sich, daß er vor einigen Tagen, was ihm sonst nie geschehen, in den Gängen des Thiergartens eine Brieftasche, worin ein Fünfzigthaler-Tresorschein befindlich, verloren, und diese, glaubt er, hätte der Baron gefunden. Der Baron war ganz verwirrt über das Mißverständniß und wünschte sich hundert Meilen fort. Indem er aber sich loszumachen strebte, hing Amalie ohne Umstände ihren Arm in den seinen, und meinte, daß man einen werthen Freund, den man so lange nicht gesehen, festhalten müsse. — Der Baron fand keine Entschuldigung, er mußte sich bequemen, mit der

Familie Thee zu trinken. Amalia hatte ſich in den Kopf geſetzt, den Baron aufs neue an ſich zu feſſeln. Sie forderte ihn auf, ſo viel von dem Abenteuer, das er in Griechenland zu beſtehen gedacht, zu erzählen, als er dürfe, ohne vielleicht tiefe Geheimniſſe zu verrathen, in die ſie nicht eindringen wolle, und da ſie alles, was der Baron vorbrachte, himmliſch, göttlich, ſublim fand, ſo ging dieſem immer mehr das Herz auf. Er konnt' es nicht unterlaſſen, alles herauszuſagen, wie es ſich in der Nacht vom vier zum fünfundzwanzigſten Julius, ſo wie im Fuchsſiſchen Laden begeben. Amalia bezwang ſehr geſchickt das Lachen, zu dem ſich ein paarmal die Mundwinkel verzogen, beſchwor den Baron, doch einmal zur Abendzeit ſie im neugriechiſchen Coſtüm zu beſuchen, da er darin ganz allerliebſt ausſehen müſſe, und ſchien zuletzt plötzlich in einen halbträumeriſchen Zuſtand zu verſinken. Es iſt vorüber! ſprach ſie dann. Natürlicher Weiſe fragte der Baron, was denn vorüber ſey, und nun vertraute Amalia, daß ſie ſo eben von dem Andenken an einen äußerſt merkwürdigen Traum ergriffen worden, den ſie vor einiger Zeit, und zwar, wie es ihr jetzt beſtimmt beifalle, in der Nacht vom vier zum fünfundzwanzigſten Julius geträumet. — Da ſie in Friedrich Richters Werken wohl beleſen, ſo gelang es ihr in dem Augenblick einen Traum zu improviſiren, der fantaſtiſch genug klang, und deſſen Tendenz in nichts geringerem beſtand, als des Barons Erſcheinung in neugriechiſcher Tracht wie alle ihre innerſte Liebe

entzündend darzustellen. — Der Baron war hin! — Die Griechin, die Einsiedelei, die blaue Brieftasche vergessen! —

Aber nicht anders geht es in der Welt, das, was man eifrig verfolgt, erreicht man am letzten, das, was man nicht zu erreichen strebt, kommt von selbst herbei. Der Zufall ist ein neckischer und neckender Spukgeist! —

Genug, der Baron hatte beschlossen, hauptsächlich Amalias halber, Berlin vor der Hand nicht zu verlassen, und fand es daher nöthig, die Sonne mit einer bequemen Wohnung zu vertauschen.

Als er nun die Stadt durchwanderte, fiel ihm über der Thüre des schönen großen Hauses in der Friedrichsstraße Nr. — ein großer Zettel mit der Inschrift ins Auge: Hier sind meublirte Zimmer zu vermiethen!

Der Baron stieg ohne weiteres die Treppe hinauf. Vergebens sucht' er eine Klingelschnur, und mochte er an diese, jene Thür im Vorsaal klopfen, wie er wollte, alles blieb mäuschenstill. Endlich war's ihm, als höre er von innen heraus ein seltsames plappern und schwatzen. Er drückte die Thüre des Gemachs, aus dem der Ton zu kommen schien, auf, und befand sich in einem mit auserlesenem Geschmack und großer Pracht ausstaffirten Zimmer. Vorzüglich merkwürdig schien ihm das große Bett, mit reicher seidener Drapperie, Blumengewinden und vergoldetem Schnitzwerk, das in der Mitte stand.

Lagos pipèrin étrive, kakon tys kefalis tu!*

So rief es dem Baron mit ſchnatternder Stimme entgegen, ohne daß er irgend jemanden gewahrte. Er ſchaute um ſich, und — o Himmel! — auf einem zierlichen Pfeilertiſch lag die verhängnißvolle Brieftaſche! Er ſprang hinzu, wollte ſich des ihm geraubten Kleinods bemächtigen, da ſchrie es ihm in die Ohren:

O diavolos jidia den yche, ke tyri epoulie.**

Entſetzt prallte er zurück! — aber in dem Augenblick vernahm er leiſe Seufzer, die offenbar aus dem großen Bette kamen. Sie iſt es! — Sie iſt es! ſo dachte er und das Blut ſtockte ihm in den Adern vor Wonne und ſüßer Ahnung. — Er näherte ſich bebend, erblickte durch eine Spalte der Gardine eine Spitzenhaube mit bunten Bändern. „Muth — Muth," flüſterte er ſich zu, faßte die Gardine, zog ſie zurück. — Da fuhr aus dem Kiſſen mit einem gellenden Schrei in die Höhe — jener wunderliche kleine Alte, dem er mit der Dame begegnet. Er war es, der die weibliche Spitzenhaube auf dem Kopfe

---

* Da der Baron nicht neugriechiſch verſtand, ſo wußte er nicht, daß dieſe Worte heißen:

Der Hahn ſtieß den Pfeffer zum Verderben ſeines Haupts.

** Der Teufel hatte keine Ziegen und verkaufte dennoch Käſe!

trug, und deshalb sah der Kleine so höchst possierlich aus, daß jeder andere, der weniger gespannt auf ein Liebesabenteuer, wie der Baron, in lautes Lachen ausgebrochen wäre.

Der Alte glotzte den Baron an mit seinen großen schwarzen Augen, und begann endlich mit leiser wimmernder Stimme: „Sind Sie es, Hochgeborner? — Ach Gott, Sie führen doch nicht etwa böses im Schilde gegen mich, weil ich Sie neulich ausgelacht auf dem pariser Platz, als Sie meinen muntern Jungen von Haarzopf in Schutz nehmen wollten? Starren Sie mich nicht so entsetzlich an — ich muß mich sonst fürchten.“ —

Der Baron schien nichts von dem, was der Alte sprach, zu vernehmen, denn ohne den stieren Blick von ihm abzuwenden, murmelte er dumpf vor sich hin: „König von Candia — König von Candia!“ — Da lächelte der Alte sehr anmuthig, setzte sich auf die Kissen, und begann: „Ey, ey, bester Baron, Theodor von S., sollten Sie auch von dem seltsamen Wahnsinn befangen seyn, mich geringen Mann für den König von Candia zu halten? — Sollten Sie mich denn nicht kennen? — Sollten Sie denn nicht wissen, daß ich niemand anders bin, als der Kanzleiassistent Schnüspelpold aus Brandenburg.“

„Schnüspelpold?“ wiederholte der Baron. — „Ja so heiße ich,“ fuhr der Kleine fort, „aber Kanzleiassistent in officio schon seit langen Jahren nicht mehr. Die verdammte Sucht zu reisen hat mich um Amt und Brod gebracht. Mein Vater — Gott habe ihn

selig, er war ein Knopfmacher in Brandenburg — war auch solch ein Reisenarr, und sprach so viel von der Türkei, wo er einmal gewesen, daß ich nicht länger ruhig sitzen konnte. Vielmehr stand ich eines Tages auf, ging über Genthin nach Tangermünde, setzte mich dort in einen Elbkahn, und fuhr nach der ottomanischen Pforte. Die wurde aber, als ich ankam, gerade zugeworfen, und da ich mit der rechten Hand hingreifen wollte in die Türkei, quetschte mir die Pforte zwei Finger weg, wie Sie, Hochgeborner, hier an den wächsernen Fingern sehen können, die mir die abgequetschten ersetzen sollten. Da dieses schnöde Wachs aber immer wegschmolz beim Schreiben" —

„Lassen Sie," unterbrach der Baron den Alten, „lassen Sie das und sagen Sie mir lieber alles von der fremden Dame, von dem Himmelsbilde, das ich mit Ihnen erblickte im Fuchssischen Laden."

Der Baron erzählte nun, wie es gekommen mit dem Fund der Brieftasche, der Reise nach Griechenland, dem Traum in der Sonne, und schloß damit, den Alten zu beschwören, seiner Liebe nicht entgegen zu seyn, da, seiner seltsamen Ausreden unerachtet, und wenn er auch nichts höheres vorstellen wolle, als den Kanzleiassistenten Schnüspelpold aus Brandenburg, er doch als Vater oder Oheim der holden Griechin über ihr Schicksal gebiete. „Ey," sprach Schnüspelpold vor Freude schmunzelnd, „ey, das ist mir ja über alle Maaßen lieb, daß Sie, vermöge der blauen Brieftasche in Liebe, gekommen zu

der griechiſchen Fürſtin, deren Vormund ich zu ſeyn die läſtige Ehre habe. Das Oberlandesgericht auf Paphos hat mich dazu erkoren, weil ſie keinen Menſchen finden konnte, der gewiſſe geheime magiſche Eigenſchaften — nun, nun Schnüspelpoldchen, ſchwatze nicht aus der Schule! — ſtill, ſtill mein Söhnlein! — Ich zweifle gar nicht, Hochgeborner, daß Sie bei meinem Mündel reüſſiren werden! — So viel kann ich Ihnen ſagen, daß ſie einen jungen Prinzen, Namens Theodoros Capitanaki ſucht, den eigentlichen Finder der blauen Brieftaſche, ſind Sie denn nun auch derſelbe nicht." — „Was," unterbrach der Baron den Alten, „was? ich ſollte die Brieftaſche nicht gefunden haben?" „Nein," erwiderte der Alte feſt und ſtark, „Sie haben die Brieftaſche nicht gefunden, und ſind überhaupt von allerlei tollen Einbildungen befangen." — „Vergebens hängſt du dich mir an die Füße, grober bleiſchwerer König," rief der Baron, aber die gellende Stimme ſchrie:

Allu ta kas karismata, kai alla genun y kotés.*

„Still, ſtill, kleiner Schreihals," ſprach der Alte ſanft, und der graue Papagei hüpfte auf die oberſte Sproſſe ſeines Geſtells. Dann wandte der Alte ſich zum Baron, und ſprach eben ſo ſanft: „Sie heißen Theodor, Hochgeborner, und wer weiß, welche

---

* Die Henne gackert an einer Stelle, und legt an der andern ihr Ei.

geheime Beziehungen noch ſtatt finden, und Sie zu dem rechten Theodorus Capitanaki machen können. — Eigentlich kommt es nur auf eine Kleinigkeit an, wodurch Sie Herz und Hand meiner fürſtlichen Mündel auf der Stelle gewinnen können. Ich weiß, Sie haben hübſche Connektionen im Departement der auswärtigen Affairen. Können Sie es durch dieſe dahin bringen, daß der Großſultan die griechiſchen Inſeln für einen Freiſtaat erklärt, ſo iſt Ihr Glück gemacht! — Aber — was erblicke ich" —

Mit dieſem Ausruf ſank der Alte tief in die Kiſſen zurück, und zog die Bettdecke über den Kopf.

Der Baron folgte dem Blick des Alten, und ſchaute im Spiegel die Geſtalt der Griechin, die ihm zuwinkte.

Sie ſtand in der offenen Thüre, die dem Spiegel gegenüber befindlich. Er wollte ihr entgegen, verwickelte ſich aber in den Fußteppich, und fiel der Länge nach hin. Der Papagei lachte ſehr. Als aber nun die Griechin, in das Zimmer hineingeſchritten, dicht neben dem Baron ſtand, ſuchte er, wie ein geſchickter Tänzer, ſeinem Fall den Anſchein des Niederſtürzens auf die Knie zu geben. „Endlich, o ſüßer Abgott meiner Seele," ſo begann er auf italieniſch, doch die Griechin ſprach mit leiſer Stimme: „Still, wecke den Alten nicht, indem du mir wiederholſt, was ich längſt weiß — ſtehe auf!" — Sie reichte ihm die Lilienhand, er erhob ſich ganz Wonne und Entzücken, und nahm Platz an ihre Seite auf dem üppigen

Divan, der in dem Hintergrunde des Zimmers angebracht.

„Ich weiß alles," wiederholte die Griechin, indem sie ihre Hand in der des Barons ruhen ließ, „mag auch mein Magus behaupten, was er will, du fandest die Brieftasche — du bist aus griechischem fürstlichen Stamm entsprossen, und bist du auch nicht der, dem meine Seele, mein Ich nacheilte, so kannst du doch Herr meines Lebens werden, wenn du willst!" —

Der Baron erschöpfte sich in Betheurungen. Die Griechin, sinnend den Kopf in die Hand gestützt, schien nicht darauf zu achten, endlich fragte sie den Baron leise ins Ohr: „Hast du Muth?" Der Baron betheuerte, daß er Muth besitze wie ein Löwe.

„Könntest du wohl," fuhr die Griechin fort, „dem alten Ungethüm dort im Bette, während es fest schläft, mit diesem Messerchen" —

Der Baron, das bekannte chirurgische Messerchen aus der Brieftasche in der Hand der Griechin gewahrend, schauerte entsetzt zurück —

— „mit diesem Messerchen," sprach die Griechin weiter, „den Zopf in der Mitte durchschneiden? — doch es ist nicht nöthig, der Papagei bewacht ihn, und wir können ruhig sprechen. — Also aus fürstlichem Stamm?" — Der Baron erzählte nun von dem Bilde der Großmutter, seiner Mutter, genug, alles das, was der geneigte Leser aus dem Gespräch des Barons mit seinem Oheim bereits erfahren.

Die schönen Augen der Griechin leuchteten vor Freude, durch ihr ganzes Wesen schien der Feuerstrom neuen Lebens zu glühen, sie war in diesem Augenblicke so über die Maaßen schön und herrlich, daß der Baron sich in den höchsten Himmel verzückt fühlte. Selbst wußte er nicht, wie es geschah, daß sie plötzlich in seinen Armen lag, daß brünstige Küsse auf seinen Lippen brannten.

„Ja," sprach die Griechin endlich, „ja, du bist es — du bist es, der erkoren mein zu seyn. Eile mit mir nach dem Vaterlande zurück nach jener heiligen Stätte, wo schon die entschlossenen Häupter des Volks gewappnet und deiner gewärtig stehen, um das schnöde schändliche Joch abzuschütteln, unter dem wir ein elendes, mühseliges Leben hinseufzen. Ich weiß es, dir fehlt nicht mehr Kleid und Rüstung, dir fehlen nicht Waffen. Alles hast du vorbereitet. Du stellst dich an die Spitze, du schlägst, ein tapfrer Heerführer, den Pascha aufs Haupt, du befreiest die Inseln, und genießest, mit mir verbunden durch ein heiliges Band, alles Glück, das dir die Liebe und die schöne segensreiche Heimath gewähren kann. — Was hast du auch zu befürchten bei dem kühnen Unternehmen? — Schlägt es fehl, so stirbst du entweder den Heldentod des tapfern Kriegers, oder bekommt dich der Pascha gefangen, so wirst du höchstens gespießt, oder man streut dir Pulver in die Ohren, und zündet es an, oder wählt eine andere, dem wahren Helden anständige, Todesart. Mich bringt man, da ich jung bin und schön, in den Harem

des Pascha, aus dem mich dann, bist du wirklich auch nicht der junge Fürst Theodoros Capitanaki, sondern wie mein Magus behauptet, nur der schwarze Hasenfuß aus dem Thiergarten gewesen, mein wahrhaftiger Prinz befreien wird." —

In dem Innern des Barons ging bei diesen Reden der Griechin eine seltsame Veränderung vor. Denn auf glühende Hitze folgte eine Eiskälte, und es wollte den Baron gar eine Fieberangst überwältigen.

Doch nun blitzte es aus den Augen der Griechin, ihr ganzes Antlitz wurde furchtbar ernst, sie erhob sich, stand in voller hoher Majestät vor dem Baron, und sprach mit dumpfer feierlicher Stimme: „Wärst du aber weder Theodoros noch der schwarze Hasenfuß? — Wärst du nichts als ein täuschendes Schattenbild? — das Schattenbild jenes unglücklichen Jünglings, dem die böse Enzuse, schmerzhaft berührt von seinem Violinbogen, das Blut aussog?* — Ha! — deine Pulsader muß ich öffnen — dein Blut sehen, dann schwindet jede dämonische Täuschung!

---

* Bartholdy erzählt in seiner Reise nach Griechenland von einem Jüngling, der zu Athen starb, und dessen Tod man folgendem zuschrieb. Eines Abends saß er mit einem Freunde im Freien auf einer Bank, und spielte die Geige. Dadurch herbeigelockt, setzt sich eine Larve (Enzuse) neben ihm hin. Er fährt aber fort zu spielen, und berührt mit dem Bogen die Larve schmerzhaft, die sich zu rächen beschließt. Von dem Augenblick schwindet sein Körper hin. Er wird zum Schattenbilde, bis er stirbt.

Damit ſchwingt die Griechin das blanke blitzende Meſſerchen hoch empor, aber der Baron ſpringt ſchnell auf, rennt entſetzt nach der Thüre. Der Papagei ſchreit gellend:

Alla paschy o gaidaros ké alla evryskusi. *

Schnüspelpold iſt mit einem gewagten Satz aus dem Bette heraus, ruft: „Halt — halt, Hochgeborner — die Fürſtin iſt Ihre Braut — Ihre Braut!“ — Doch pfeilſchnell iſt der Baron die Treppe hinab, hinaus aus dem Hauſe — fort — fort — —

— Amalia Simſon wollte herausgebracht haben, daß der angebliche Kanzleiaſſiſtent Schnüspelpold niemand anders geweſen, als ein gelehrter Jude aus Smyrna, der nach Berlin gekommen, um ſich von dem Geheimenrath Diez über eine zweifelhafte Stelle im Koran belehren zu laſſen, den er unglücklicher Weiſe nicht mehr am Leben gefunden. Die griechiſche Fürſtin machte Amalia Simſon zu der Tochter des Juden, die über den Verluſt ihres Geliebten wahnſinnig geworden.

Alles verhält ſich wohl aber ganz anders. Der geneigte Leſer möge nur an das Blättlein denken, und an ſo manchen andern vorgekommenen Umſtand, um ſich zu überzeugen, daß das Räthſel keineswegs gelöſet.

Merkwürdig genug iſt es, daß der Baron Theodor von S. nun wirklich nach Griechenland gereiſet

* Der Eſel findet was anderes, als wonach er trachtet.

seyn soll. Kommt er bald zurück, so wird man näheres erfahren von Schnüspelpold und der Griechin, die Schreiber dieses, aller Mühe unerachtet, in Berlin nicht hat auffinden können. — Weiß derselbe künftig mehr von dem Baron und seinen geheimnißvollen Verhältnissen, so wird er nicht unterlassen, im folgenden Jahre dem geneigten Leser auf dem einmal eingeschlagenen Wege davon getreuen Bericht zu erstatten.

Die Geheimnisse.

Fortsetzung der vorhergehenden Erzählung.

Merkwürdige Correſpondenz des Autors mit verſchiedenen Perſonen.

(Als Einleitung.)

Mein Herr!

Unerachtet gewiſſe Schriftſteller und ſogenannte Dichter wegen ihres nicht leicht zu unterdrückenden Hanges zur groben Lüge, und anderer der geſundeſten Vernunft ſchädlichen Fantaſterei nicht in dem beſten Rufe ſtehen, ſo habe ich doch Sie, der Sie ein öffentliches Amt bekleiden, mithin wirklich etwas ſind, ausnahmsweiſe für einen wackern, gutmüthigen Mann gehalten. Kaum in Berlin angekommen, mußte ich mich aber leider vom Gegentheil überzeugen. Womit habe ich alter ſchlichter, einfacher Mann, ich ruhmvoll entlaſſener Kanzleiaſſiſtent, ich Mann von feinem Verſtande, humanen Sitten, großer Wiſſenſchaft, ich Ausbund von gutem Herzen und ſchöner Denkungsart, womit, ſage ich, habe ich es um Sie verdient, daß Sie mich dem verehrungswürdigen Publikum in Berlin zur Schau ſtellen, und in dem Taſchenkalender von dieſem Jahr nicht allein alles

erzählen, was ſich mit dem Herrn Baron Theodor von S., meiner fürſtlichen Pflegebefohlenen, und mir begeben, ſondern mich noch dazu (ich habe alles erfahren) abkonterfeien laſſen nach dem natürlichen Leben, und in Kupfer ſtechen, wie ich luſtwandle mit meinem Herzenskinde über den Pariſerplatz durch die Linden, und wie ich dann im Bette liege in zierlichen Nachtkleidern, und mich erſchrecke über des Herrn Barons unvermutheten Beſuch. Iſt Ihnen vielleicht mein elektrophoriſcher Haarzopf, worin zugleich mein Reiſebeſteck befindlich, in die Queere gekommen? Hat Ihnen mein Blumenſtrauß mißfallen? Haben Sie etwas dagegen, daß das Pupillenkollegium auf Cypern mich zum Vormunde der — Ja! nun denken Sie, ich werde den Namen der Schönſten geradezu hinſchreiben, damit Sie ihn auch ausſchreien können in Taſchenbüchern und Journalen. Das laſſe ich aber bleiben, ſondern frage blos im allgemeinen, ob Sie vielleicht mit der Verfügung jenes cypriſchen Collegiums unzufrieden ſind? Seyn Sie überzeugt, mein Herr, daß bei Ihrem unnützen Treiben in Schriftſtellerei und Muſik weder der Präſident noch irgend ein Rath des hieſigen oder irgend eines andern Pupillencollegii Ihnen das Vertrauen geſchenkt und Sie zum Vormunde eines zum Entzücken ſchönen, geiſtreichen Frauenzimmers beſtellt haben würde, wie es jenes ehrwürdige Collegium gethan hat. Und überhanpt wollen Sie auch hier in der Stadt was vorſtellen, und mögen Sie auch manches ganz artig zu verfügen verſtehen, vermöge Ihres Amts,

ſo haben Sie ſich doch darum, was in Cypern verfügt worden, eben ſo wenig zu bekümmern, als um meine wächſerne Finger und um meine Spitzenhaube.

— — — — — — — — — — — — — — — — — —

— — — — — — — — — — Danken Sie Gott, mein Herr! daß Sie nicht, ſo wie ich, eintreten wollten in die ottomanniſche Pforte, gerade als ſie zugeſchlagen wurde. Wahrſcheinlich hätten Sie, vermöge des gewöhnlichen Schriftſtellervorwitzes, nicht die Finger hineingeſteckt, ſondern die Naſe, und müßten jetzt, ſtatt daß Sie andern honetten Leuten wächſerne Naſen zu drehen unternehmen, ſelbſt eine dergleichen tragen. Daß Sie einer zierlichen Morgenkleidung von weißem mit Roſaſchleifen beſetzten Mouſſelin und einer Spitzenhaube, einen warſchauer Schlafrock und ein rothes Käppchen vorziehen, iſt die Sache des Geſchmacks, und will ich nicht mit Ihnen darüber rechten. — Und wiſſen Sie wohl, mein Herr! daß mir Ihre leichtſinnige Ausplauderei im Taſchenkalender, gleich, nachdem in den Intelligenzblättern unter den angekommenen Fremden mein Name geſtanden hatte, die allergrößten Unannehmlichkeiten zuzog? Die Polizei hielt mich, mußte mich nach Ihrem Gewäſche, oder vielmehr, da Sie die Geheimniſſe meines Herzenskindes austrompetet, für denjenigen Frevler halten, der den melonenleibigten Apollo im Thiergarten und auch wohl andere Statuen verunſtaltet hat, und es koſtete viel Mühe, mich zu rechtfertigen, und darzuthun, daß ich ein enthuſiaſtiſcher Kunſtfreund ſey, und nichts weniger, als ein verſtellter abergläubiſcher

Türke. Sie ſind ſelbſt ein Rechtskundiger, und haben nicht einmal bedacht, daß mich die verwünſchte Apollosnaſe hätte als Staatsverbrecher nach Spandau bringen, oder mir gar eine Tracht der unbilligſten Prügel zuziehen können, wenn nicht, was letzters betrifft, von der gütigen Natur mein Rücken durch ein geſchickt angelegtes Bollwerk auf ewig gegen alle Prügel bewahrt wäre. Leſen Sie im zwanzigſten Titel des zweiten Theils vom allgemeinen Landrecht die §§. 210. 211. nach, und ſchämen Sie ſich, daß ein verabſchiedeter Kanzleiaſſiſtent aus Brandenburg Sie daran erinnern muß. Kaum der Unterſuchung und Strafe entronnen, wurde ich in meiner Wohnung, die man unglücklicher Weiſe erfahren, auf eine ſolch entſetzliche Art beſtürmt, daß ich wahnſinnig werden, verzweifeln müſſen, wäre ich nicht ein feſter geſetzter Mann, und durch meine vielfachen gefahrvollen Reiſen hinlänglich gewöhnt an bedrohliches Ungemach. Da kamen Frauenzimmer, und verlangten, gewohnt, alles prompt und wohlfeil zu haben, eben daher aber eifrige und ſtetige Käuferinnen der prächtigen Modewaaren in Auktionen ihre Laden räumender Kaufleute, ich ſolle ihnen auf der Stelle türkiſche Shawls drucken. Am ärgſten unter ihnen trieb es Mademoiſelle Amalie Simſon, welche nicht nachließ mit bitten und flehen, ich möge ihr doch auf den Bruſttheil eines Spencers von rothem Kaſimir ein hebräiſches Sonnet, das ſie ſelbſt gedichtet, hinſetzen mit Goldtinktur. Andere Leute aus den verſchiedenſten Ständen wollten bald meine

Wachsfinger anſchauen, bald mit meinem Haarzopf ſpielen, bald meinen Papagei griechiſch ſprechen hören.

Junge Herren mit Wespentaillen, thurmhohen Hüten, Koſakenhoſen und goldenen Sporen, lorgnettirten umher, kuckten durch Ferngläſer, als wollten ſie die Wände durchſchauen. Ich weiß, wen ſie ſuchten, und manche hatten auch deſſen gar keinen Hehl, ſondern fragten kecker unverſchämter Weiſe geradezu nach der ſchönen Griechin, als ſey mein himmliſches Fürſtenkind ein wunderbares Naturſpiel, das ich der gaffenden Menge ausſtelle. Widerlich, gar widerlich erſchienen mir dieſe jungen Leute, aber noch viel abſcheulicher war es mir, wenn manche ſich mir geheimnißvoll nahten, und myſtiſche Worte ſprachen von Magnetismus, Siderismus, magiſchen Verknüpfungen durch Simpathie und Antipathie u. ſ., und dabei wunderliche Geberden und Zeichen machten, um ſich mir als Eingeweihte zu zeigen, ob ich gleich gar nicht verſtand, was ſie wollten. Lieber waren mir die, welche ganz treuherzig verlangten, ich ſolle ihnen ein bischen wahrſagen aus der Hand oder aus dem Kaffegrunde. — Es war ein heilloſes Treiben, ein wahrer Teufelsſabbath in dem Hauſe. — Endlich gelang es mir, bei Nacht und Nebel mich davon zu machen, und eine Wohnung zu beziehen, die bequemer, beſſer eingerichtet iſt, und auch den Wünſchen meiner Fürſtin mehr entſpricht — entſprechen würde, wollt' ich ſagen, denn ich befinde mich jetzt allein. — Mein jetziges Logis erfährt niemand,

und am allerwenigſten Sie, da ich Ihnen durchaus nichts Gutes zutraue.

Und wer iſt einzig und allein an dem ganzen Spectakel Schuld, als Sie? Wie kommen Sie dazu, mich dem Publikum ſo zweideutig darzuſtellen, daß ich für einen unheimlichen Cabbaliſten gelten muß, der mit irgend einem geheimnißvollen Weſen in ſeltſamer Verbindung lebt.

Ein ehrlicher verabſchiedeter Kanzleiaſſiſtent ſoll ein Hexenmeiſter ſeyn, welch ein Unſinn! — Was geht Ihnen, mein Herr! überhaupt das magiſche Verhältniß an, in dem ich mit meinem Herzenskinde ſtehe, mag es nun wirklich ſtatt finden, oder nicht? — Mögen Sie auch Talent genug beſitzen, zur Noth eine Erzählung oder einen Roman mit angeſtrengter Mühe zuſammen zu drechſeln, ſo fehlt es Ihnen doch gänzlich an gehörigem tiefen Verſtande und ſublimer Wiſſenſchaft, um auch nur eine Silbe zu verſtehen, wenn ich mich herablaſſen ſollte, Sie über die Geheimniſſe eines Bundes zu belehren, der dem erſten aller Magier, dem weiſen Zoroaſter ſelbſt, nicht unwürdig erſcheinen möchte. Es iſt nichts leichtes, mein Herr! ſo wie ich, einzudringen in die tiefſten Tiefen der göttlichen Cabbala, aus denen ſich ſchon hinieden ein höheres Seyn emporſchwingt, ſo wie aus der Puppe ſich der ſchöne Schmetterling entwickelt, und muthig flatternd emporſteigt. Es iſt aber meine erſte Pflicht, niemanden meine cabbaliſtiſchen Kenntniſſe und Verbindungen zu verrathen, und daher ſchweige ich auch gegen Sie davon, ſo daß Sie mich von nun an lediglich

für einen schlichten verabschiedeten Kanzleiassistenten und wackern Vormund eines liebeswürdigen vornehmen Frauenzimmers halten müssen. Sehr unlieb und schmerzhaft wird es mir auch seyn, wenn Sie oder jemand anders erfahren sollten, daß ich jetzt in der Friedrichsstraße, unweit der weidendammer Brücke, Nr. 9 — wohne. Habe ich Ihnen, mein Herr! gebührend vorgehalten, wie Sie sich, wenn auch gerade nicht boshafter, doch leichtsinniger Weise vergangen, so füge ich nur noch die Versicherung hinzu, daß ich das Gegentheil von Ihnen bin, nämlich ein besonnener gutmüthiger, alles, was zu unternehmen, vorher wohl überlegender Mann. Sie sind daher für jetzt vor meiner Rache völlig sicher, und das um so mehr, weil mir eben keine Mittel zu Gebote stehen. Wäre ich ein Recensent, so würde ich Ihre Schriften weidlich herunter hunzen, und dem Publikum so klar darthun, wie es Ihnen an allen Eigenschaften eines guten Schriftstellers mangle, daß kein Leser etwas von Ihnen mehr lesen, kein Verleger es mehr verlegen sollte. Aber da wär's denn doch nöthig, erst Ihre Schriften zu lesen, und dafür soll mich der Himmel behüten, da nichts als baare Ungereimtheiten, die gröbsten Lügen, darin enthalten seyn sollen. Ueberdem wüßte ich auch nicht, wie ich, die ehrlichste Taubenseele von der Welt, zu der gehörigen Masse von Galle kommen sollte, die jeder tüchtige Recensent zum Verbrauch stets vorräthig haben muß. — Wäre ich, wie Sie es haben dem Publikum andeuten wollen, wirklich eine Art von Magus, so sollt' es freilich

anders ſtehen mit meiner Rache. Darum für jetzt Verzeihung, Vergeſſen des zu Tage geförderten Unſinns über mich und meine Pflegebefohlene. Sollten Sie ſich aber unterfangen, etwa in dem künftigen Taſchenkalender auch nur ein Wörtchen von dem zu erwähnen, was ſich weiter mit dem Baron Theodor von S. und uns begeben, ſo bin ich feſt entſchloſſen, mich, mag ich nun ſeyn, wo ich will, augenblicklich umzuſetzen in das kleine ſpaniſch coſtümirte Teufelspüppchen, das auf Ihrem Schreibtiſche ſteht, und Ihnen, kommt Ihnen der Gedanke zu ſchreiben, nicht einen Augenblick Ruhe zu laſſen. Bald ſpringe ich Ihnen auf die Schulter, und ſauſe und ziſche Ihnen in die Ohren, daß Sie keines Gedankens mächtig bleiben, ſey er auch noch ſo einfältig. Bald ſpringe ich ins Tintenfaß, und beſpritze das fertige Manuſcript, ſo daß der geſchickteſte Setzer nicht den geſprenkelten Marmor zu entziffern vermag. Dann ſpalte ich die appetitlich geſpitzten Federpoſen, werfe das Federmeſſer in dem Augenblick, als Sie darnach greifen, vom Tiſche herab, ſo daß die Klinge abſpringt, dann verſtöre ich die Papiere durcheinander, bringe die mit allerlei Notizen beſchriebenen kleinen Blättchen in gehörigen Luftzug, daß ſie, wird nur die Thüre geöffnet, luſtig emporwirbeln, dann klappe ich die aufgeſchlagenen Bücher zu, und reiße aus andern die hineingelegten Zeichen heraus, dann ziehe ich Ihnen das Papier, während Sie ſchreiben, unter dem Arme weg, ſo daß ein ſchnöder Circumflex die Handſchrift verdirbt, dann ſtülpe ich ſchnell das Glas Waſſer

um, als Sie eben trinken wollen, so daß alles unterzugehen droht in der Wasserfluth, und alle Ihre wässerigten Gedanken zurückkehren in das Element, dem sie angehören. — Genug, ich will all' meine Weisheit aufbieten, Sie als Teufelspüppchen recht sinnreich zu quälen, und dann wollen wir sehen, ob es Ihnen möglich seyn wird, noch mehr aberwitziges Zeug zu schreiben, als bereits geschehen. — Wie gesagt, ich bin ein stiller, gutmüthiger friedliebender Kanzleiassistent, dem schnöde Teufelskünste fremd sind, aber Sie wissen, mein Herr! wenn kleine, nach hinten zu über die Regel heraus geformte Leute mit langen Zöpfen in Zorn gerathen, so ist von Schonung nicht weiter die Rede. Nehmen Sie meine wohlgemeinte Warnung wohl zu Herzen, und unterlassen Sie jeden ferneren Bericht in Taschenbüchern, sonst bleibt es beim Teufel und seinen Streichen.

Aus allem, mein Herr! werden Sie übrigens hinlänglich ersehen haben, wie gut, so wie viel besser ich Sie kenne, als Sie mich. Angenehm kann jetzt unsere nähere Bekanntschaft nicht seyn, darum wollen wir uns sorgfältig vermeiden, und eben deshalb habe ich auch alle Anstalten getroffen, daß Sie meine Wohnung niemals erfahren werden. — Adieu pour jamais!

Noch eins! — Nicht wahr, die Neugierde quält Sie zu wissen, ob mein Herzenskind bei mir ist oder nicht? — Ha! ha! ha! das glaub' ich! Aber kein Jota erfahren Sie davon, und diese kleine Kränkung

ſey die einzige Strafe für das, was Sie an mir begangen.

Mit aller Achtung, die Ihnen, mein Herr! ſonſt gebührt, zeichne ich mich als

Berlin den 25. Mai 1821. Ihren ganz ergebenſten
Irenäus Schnüspelpold,
vormals Kanzleiaſſiſtent zu Brandenburg.

N. S. Apropos — Sie wiſſen vermuthlich, oder können es leicht erfahren, wo man jetzt hier den reichſten und geſchmackvollſten Damenputz kauft. Wollen Sie mir das noch heute gefälligſt ſagen laſſen, ſo bin ich zwiſchen neun und zehn Uhr Abends in meiner Wohnung anzutreffen.

Addreſſe.

Sr. Wohlgeb. Herrn ꝛc. E. T. A. Hoffmann, dermalen im Thiergarten bei Kempfer.

Wirklich erhielt der, an den dieſes Schreiben gerichtet, und den wir der Kürze halber mit Hff. bezeichnen wollen, daſſelbe gerade zur Zeit, als er in der ſogenannten ſpaniſchen Geſellſchaft, die ſich bekanntlich alle vierzehn Tage bei Kempfer im Thiergarten verſammelt, und keine andere Tendenz hat, als auf gute deutſche Art Mittag zu eſſen, zu Tiſche ſaß.

Man kann denken, wie ſehr Hff. überraſcht wurde, als er ſeiner Gewohnheit nach zuerſt die Unterſchrift leſend, den Namen Schnüspelpold fand. Er

verſchlang die erſten Zeilen, als er aber die unbillige Länge des noch dazu mit ſeltſam verſchnörkelten Buchſtaben geſchriebenen Briefes gewahrte und zugleich ſich überzeugte, daß ſein Intereſſe immer mehr und mehr, und zuletzt vielleicht auf unangenehme Weiſe erregt werden dürfte, hielt er es für gerathener, den Brief zur Zeit ungeleſen in die Taſche zu ſtecken. War es nun böſes Gewiſſen oder geſpannte Neugierde, genug, alle Freunde bemerkten an Hff. Unruhe und Zerſtreuung, kein Geſpräch hielt er feſt, er lächelte gedankenlos, wenn der Profeſſor B. die leuchtendſten Witzworte hinausſchleuderte, er gab verkehrte Antworten, kurz, er war ein miſerabler Kompan. Gleich nachdem die Tafel aufgehoben, ſtürzte ſich Hff. in die Einſamkeit einer entfernten Laube, und zog den Brief hervor, der ihm in der Taſche brannte. Zwar wollte es ihn was weniges verſchnupfen, ſich von dem wunderlichen Kanzleiaſſiſtenten Irenäus Schnüspelpold ſo ſchnöde und gröblich behandelt, ja Rückſichts ſeiner Autorſchaft ſo ſchonungslos behandelt zu ſehen, indeſſen vergaß er das im Augenblick, und hätte vor Freuden in die Lüfte ſpringen mögen, und das aus zweierlei Urſachen.

Für's erſte, wollte es ihm bedünken, als wenn Schnüspelpold alles Schimpfens und Schmälens unerachtet, den Trieb nicht unterdrücken könne, den fragmentariſchen Biographen näher kennen zu lernen, ihn vielleicht gar einzuweihen in die myſtiſche Romantik ſeiner Pflegebefohlenen. — Ja gewiß! — ſonſt hätte Schnüspelpold nicht in der Verwirrung Straße und

Nummer ſeiner Wohnung genannt bei den feierlichſten Proteſtationen, daß den Ort, wo er hingeflüchtet, niemand, am wenigſten aber Hff. erfahren ſolle. Sonſt hätte die Nachfrage nach dem Damenputz nicht verrathen, daß ſie ſelbſt da, das allerliebſte, herrliche Geheimniß. Hff. durfte ja nur hingehen zwiſchen neun und zehn Uhr, und im regen Leben konnte ſich das geſtalten, was ihm nur zugekommen wie durch träumeriſche Tradition. — Was für eine himmliſche Ausſicht für einen ſchreibluſtigen Autor!

Dann mochte aber auch zweitens Hff. deshalb in die Lüfte ſpringen, weil eine beſondere Gunſt des Schickſals ihn aus einer gräßlichen Verlegenheit reißen zu wollen ſchien. Verſprechen macht Schulden, das iſt ein altes bewährtes Sprichwort. Nun hatte aber Hff. in dem Taſchenkalender von 1821 verſprochen, ferneren Bericht abzuſtatten über den Baron Theodor von S. und über ſeine geheimnißvollen Verhältniſſe, wenn er mehreres davon wiſſe. Die Zeit kommt heran, der Drucker rührt die Preſſe, der Zeichner ſpitzt den Crayon, der Kupferſtecher bereitet die Kupferplatte. Hochlöbliche Kalenderdeputation fragt: wie ſteht es, mein Beſter, mit Ihrem verſprochenen Bericht für unſern Eintauſend acht hundert und zwei und zwanziger? Und Hff. — weiß nichts, weiß gar nichts, da die Quelle verſiegt, aus der ihm die Irrungen zuſtrömten. — Die letzten Tage des Mais kommen heran; Hochlöbliche Kalenderdeputation erklärt, bis Mitte Junius iſt es noch Zeit, ſonſt erſcheinen Sie als einer der in den Wind hinein

etwas verſpricht und es dann nicht zu halten vermag. Und Hff. weiß immer noch nichts, weiß am 25. Mai Mittags um drei Uhr nichts! — Da erhält er Schnüspelpolds verhängnißvollen Brief, den Schlüſſel zu der feſt verſchloſſenen Pforte, vor der er ſtand, ganz hoffnungslos und höchſt ärgerlich dazu. — Welcher Autor wird nicht gern einige Schmähungen erdulden, wenn ihm auf dieſe Weiſe aus der Noth geholfen wird! —

Ein Unglück kommt ſelten allein, aber auch mit dem Glücke iſt es ſo! Die Conſtellation der Briefe ſchien eingetreten zu ſeyn, denn als Hff. aus dem Thiergarten nach Hauſe kam, fand er deren zwei auf ſeinem Schreibtiſche, die beide aus dem Mecklenburgiſchen kamen. Der erſte, den Hff. öffnete, lautete in folgender Art:

Ew. Wohlgeboren haben mir eine wahrhafte Freude dadurch gemacht, daß Sie die Thorheiten meines Neffen in dem diesjährigen berliniſchen Taſchenkalender an das Tageslicht förderten. Erſt vor einigen Tagen iſt mir Ihre Erzählung zu Geſicht gekommen. Mein Neffe hatte den Taſchenkalender auch geleſen, und lamentirte und tobte entſetzlich. Kehren Sie ſich aber eben ſo wenig daran als an etwanige Drohungen, die er wider Sie ausſtoßen ſollte, ſondern erſtatten Sie getroſt den verſprochenen Bericht, in ſo fern es Ihnen gelingt, mehr von dem ferneren Treiben meines Neffen und der wahnſinnigen Prinzeſſin, nebſt ihrem geckenhaften Vormunde, zu erfahren. Ich für meinen Theil möchte Ihnen dazu alles mögliche ſuppeditiren,

der Junge (mein Neffe nämlich) will indeſſen durchaus nicht recht mit der Sprache heraus, und beifolgende Briefe meines Neffen und des Herrn von T. der ihn beobachtet und mir darüber geſchrieben hat, ſind alles, was ich zu ihrem Bericht beitragen kann. Noch einmal! — kehren Sie ſich an nichts, ſondern ſchreiben Sie — ſchreiben Sie! — Vielleicht ſind Sie es, der meinen albernen Neffen noch zur Vernunft bringt. Mit vorzüglicher Hochachtung ꝛc. ꝛc.

Strelitz den 22. Mai 1821.

Achatius v. G.

Der zweite Brief hatte folgenden Inhalt:

Mein Herr!

Ein verrätheriſcher Freund, der gar zu gern mein Mentor ſeyn möchte, hat Ihnen die Abenteuer mitgetheilt, die ich vor einigen Jahren in B. erlebte und Sie haben ſich unterfangen, mich zum Helden einer ungereimten Erzählung zu machen, die Sie ein Fragment aus dem Leben eines Fantaſten genannt. — Wären Sie mehr als ein ordinairer Schriftſteller, der jeden Brocken, der ihm zugeworfen wird, begierig erhaſcht, hätten Sie nur einigen Sinn für die tiefe Romantik des Lebens, ſo würden Sie Männer, deren ganzes Seyn nichts iſt als hohe Poeſie, von Phantaſten zu unterſcheiden wiſſen. Unbegreiflich iſt es mir, wie Ihnen der Inhalt des Blattes, das ich in der verhängnißvollen Brieftaſche fand, ſo genau bekannt geworden iſt. Ich würde Sie darüber, ſo wie über manches andere, das Sie dem Publikum aufzutiſchen für gut fanden, ſehr ernſt befragen, wenn gewiſſe ge-

heimnißvolle Beziehungen, gewiſſe innere Anklänge, mir nicht unterſagten, es mit einem ſchreibſeligen Autor aufzunehmen. Vergeſſen ſey daher, was Sie gethan; ſollten Sie aber keck genug ſeyn, etwa von meinem geſtrengen Herrn Mentor unterrichtet, fernere Berichte über mein Leben zu erſtatten, ſo würde ich genöthigt ſeyn, eine Genugthuung von Ihnen zu fordern, wie ſie Männern von Ehre ziemt, in ſo fern mich nämlich nicht die weite Reiſe, die ich Morgen anzutreten gedenke, daran hindert. — Uebrigens zeichne ich mich mit vieler Achtung ꝛc. ꝛc.

Strelitz den 22. Mai 1821.

Theodor Baron v. S.

Hff. hatte herzliche Freude über den Brief des Onkels und lachte ſehr über den des Neffen. Beide beſchloß er zu beantworten, ſobald er Schnüspelpolds und ſeiner ſchönen Pflegbefohlenen Bekanntſchaft gemacht haben würde.

So wie es nur neun Uhr geſchlagen, machte ſich Hff. auf den Weg nach der Friedrichsſtraße. Das Herz klopfte ihm vor Erwartung des Auſſerordentlichen, was ſich nun begeben werde, als er die Klingel des Hauſes anzog, deſſen Nummer eben die von Schnüspelpold bezeichnete war.

Auf die Frage, ob hier der Kanzleiaſſiſtent Schnüspelpold wohne, erwiderte das Hausmädchen, das die Thüre geöffnet, allerdings! und leuchtete ihm freundlich die Treppe herauf.

„Herein!“ rief eine bekannte Stimme, als Hff. leiſe anklopfte. Doch ſo wie er eintrat in das Zimmer,

ſtockten alle ſeine Pulſe, gerann ihm zu Eis alles Blut in den Adern, hielt er kaum ſich aufrecht! — Nicht jener, ihm wohl von Anſehen bekannte Schnüspelpold, ſondern ein Mann im weiten warſchauer Schlafrock, ein rothes Käppchen auf dem Haupt, aus einer langen türkiſchen Pfeife Rauchwolken vor ſich herblaſend, von Geſicht, Stellung — nun! — ſein eigenes Ebenbild — trat ihm entgegen, und fragte höflich, wen er noch ſo ſpät zu ſprechen die Ehre! — Hff. faßte ſich mit aller Gewalt des Geiſtes zuſammen, und ſtammelte mühſam, ob er das Vergnügen habe, den Herrn Kanzleiaſſiſtenten Schnüspelpold vor ſich zu ſehen? —

„Allerdings," erwiderte der Doppeltgänger lächelnd, indem er die Pfeife ausklopfte, und in den Winkel ſtellte; „allerdings, der bin ich, und ſehr müßte ich irren, wenn Sie nicht derjenige wären, deſſen Beſuch ich heute gewärtigte. — Nicht wahr, mein Herr! Sie ſind" — Er nannte Hff—s Namen und Charakter ausführlich. — „Gott," ſprach Hff., von Fieberfroſt durchſchüttelt, „Gott im Himmel, bis zu dieſem Augenblick habe ich mich ſtets für den gehalten, den Sie ſo eben zu nennen beliebten, und ich vermuthe auch noch jetzt, daß ich es wirklich bin! — Aber, mein verehrteſter Herr Schnüspelpold, es iſt ein gar wankelmüthiges Ding mit dem Bewußtſeyn der Exiſtenz hienieden! — Sind Sie, mein Herr Schnüspelpold, denn von Grund Ihrer Seele aus überzeugt, daß Sie wirklich der Herr Schnüspelpold ſind, und kein anderer? Nicht etwa" — „Ha," rief

der Doppeltgänger, „ich verstehe, Sie waren auf eine andere Erscheinung gefaßt. Doch erregen Ihre Bedenken auch die meinigen in so fern, als ich bloße Vermuthungen nicht für Gewißheit, und Sie so lange nicht für denjenigen halten kann, der hier erwartet wurde, bis Sie sich durch die richtige Beantwortung einer einfachen Frage legitimirt haben. Glauben Sie, mein wertheſter Herr — wirklich an den von der animaliſchen Geſtaltung in der Körperwelt unabhängigen Conſenſus der pſychiſchen Kräfte in dem Bedingniß der erhöhten Thätigkeit des Cerebralſyſtems?“

Hff. ſtutzte ſehr bei dieſer Frage, deren Sinn er nicht zu faſſen im Stande, und erwiderte ſie dann, von purer innerer Angſt getrieben, mit einem herzhaften „Ja.“

„O,“ rief der Doppeltgänger voller Freude, „o mein Herr, — ſo ſind Sie denn hinlänglich legitimirt zum Empfange des Vermächtniſſes einer ſehr theuern Perſon, das ich Ihnen nun ſogleich aushändigen werde.“ — Damit zog der Doppeltgänger eine kleine himmelblaue Brieftaſche mit goldenem Schloß, in dem jedoch das Schlüſſelchen befindlich, hervor.

Hff. fühlte ſein Herz erbeben, als er jene verhängnißvolle kleine himmelblaue Brieftaſche erkannte, die der Baron Theodor von S. fand, und wieder verlor. Mit aller Artigkeit nahm er das Kleinod dem Doppeltgänger aus der Hand, und wollte ſich höflichſt bedanken, doch das Unheimliche des ganzen Auftritts,

der scharfe leuchtende Blick seines Doppeltgängers brachte ihn plötzlich dermaßen aus aller Fassung, daß er gar nicht mehr wußte, was er that. —

Ein starkes Klingeln weckte ihn aus der Betäubung. Er war es selbst, der die Glocke gezogen an der Thüre des Hauses Nr. 97. Da besann er sich erst ganz, und sprach begeistert: „O welch ein herrlicher, ins Innere gepflanzter Trieb der Natur! Er führt mich in dem Augenblick, als ich mich physisch und psichisch etwas wackeligt fühle, zu meinem herzgeliebten Freunde, dem Doktor H. M., der mir, wie er schon so oft gethan, augenblicklich wieder auf die Beine helfen wird. Hff. erzählte dem Doktor M. ausführlich, was sich so eben ein paar Häuser vorwärts oder rückwärts schauerliches und schreckhaftes mit ihm zugetragen, und bat wehmüthig, ihm doch nur gleich ein Mittel aufzuschreiben, das den Schreck nebst allen bösen Folgen tödte. Der Doktor M., sonst gegen Patienten ein ernster Mann, lachte aber dem bestürzten Hff. geradezu ins Gesicht, und meinte, bei einem solchen Krankheitsanfall, wie ihn Hff. erlitten oder vielleicht noch erleide, sey keine andere Arznei dienlich, als ein gewisser brausender, schäumender, in Flaschen hermetisch verschlossener Trank, aus dem sich ganz andere schmucke Geister entwickelten, als Doppeltgänger, Schnüspelpolds, und anderes wirres Zeug. Vorher müsse aber der Patient erkleklich essen. Damit nahm der Doktor seinen Freund Hff. beim Arm, und führte ihn in ein Zimmer, wo mehrere joviale Leute, die so eben von der

Whistparthie aufgestanden, versammelt waren, und sich alsbald mit dem Doktor und seinem Freunde an den wohlservirten Tisch setzten. Nicht lange dauerte es auch, als der offizinelle Trank, der dem Krankheitszustande Hff—'s abhelfen sollte, herbeikam. Alle erklärten, daß sie auch davon genießen wollten, um dem armen Hff. Muth zu machen. Der schlürfte aber so, ohne den mindesten Ekel und Abscheu, mit solcher Leichtigkeit und Lebendigkeit, mit solchem Stoicismus, ja mit solcher heroischen Versicherung, der Trank schmecke leidlich, die Arzenei hinunter, daß alle Uebrigen sich höchlich darüber verwunderten, und einstimmig dem Hff., der sichtlich munterer wurde, ein langes Leben prophezeiten.

Merkwürdig genug war es, daß Hff. sehr ruhig schlief, und nichts von allem dem träumte, was ihm am Abende seltsames begegnet. Er mußte das der heilbringenden Wirkung zuschreiben, die des Doktors wohlschmeckende Medizin hervorgebracht. Erst im Augenblick des Erwachens durchfuhr ihn wie ein Blitz der Gedanke an die geheimnißvolle Brieftasche. Schnell sprang er auf, faßte in die Busentasche des Fracks, den er gestern getragen, und — fand wirklich das wunderbare himmelblaue Kleinod. Man kann denken, mit welchem Gefühl Hff. die Brieftasche öffnete. Er gedachte viel geschickter zu verfahren, als der Baron Theodor von S., und wohl hinter die Geheimnisse des Inhalts zu kommen. Doch war eben dieser Inhalt ein ganz anderer als damals, da der Baron Theodor von S. die Brieftasche auf einer Bank im Thiergarten

unfern der Statue Apollo's fand. Kein chirurgiſches Meſſerchen, kein ſtrohgelbes Band, keine fremdartige Blume, kein Fläſchchen Roſenöl, nein, nur ganz kleine, ſehr dünne, mit feiner Schrift beſchriebene Blättchen, und ſonſt nichts anders enthielt die Brieftaſche, die Hff. mit der höchſten Sorglichkeit durchſuchte.

Auf dem erſten Blättchen ſtanden italieniſche von zierlicher weiblicher Hand geſchriebene Verſe, die im deutſchen ungefähr lauteten, wie folgt:

Magiſche Bande ſchlingen ſich durch's Leben,
Was loſe ſcheint, verworren, feſt zu halten;
Sie brechen iſt des Dämons eitles Streben.
Klar wird der höh'ren Mächte dunkles Walten,
Entſtrahlt's der Dichtung hellem Zauberſpiegel,
In Farb' und Form muß alles ſich geſtalten.
Nicht ſcheut der Magus ein hermetiſch Siegel,
Der innern Kraft will kühnlich er vertrauen
Ihm ſpringen auf der Geiſterpforte Riegel.
Biſt du der Magus, der mich durfte ſchauen?
Schwang mir dein Geiſt ſich nach durch Himmelsräume?
Woll'ſt du in heißer Sehnſucht mich erfaſſen?
Du biſt's! — feſt bannten mich dir ſüße Träume,
Erkannt haſt du mein Lieben, du mein Haſſen,
Nah' war ich dir, auf ging ich deinen Blicken.
Der Bann beſteht, du kannſt von mir nicht laſſen
Dein iſt mein Schmerz, dein eigen mein Entzücken
Du wirſt dem Worte leihn, was ich empfunden.
Vermag die Thorheit wohl dich zu berücken?
Fühlt ſich dein Geiſt von ſchwarzer Kunſt gebunden?
Hat jemals falſches Spielwerk dich betrogen?
Nein! was der Geiſt im Innern hat empfangen
Darf kühn empor aus tiefem Grunde wogen,
Vor eignem Zauber fühlt kein Magus Bangen.
Weit von dir weg, in heimathliche Zonen
Reißt mich die Hoffnung, glühendes Verlangen.
Ein hehr Geſtirn, glanzvoll beginnt's zu thronen
Ein theures Pfand (ſelbſt haſt du es beſchrieben)
Nimm es von mir, den Augenblick zu lohnen
Als ſelbſt du war'ſt mein Sehnen, warſt mein Lieben!

Nur flücht'ger Bilder Zeichnung wirst du finden,
Doch darf die Phantasie nicht Farbe schonen;
Was du erschaut, du magst es keck verkünden!

Hff. las diese Verse einigemal sehr aufmerksam durch, und es wollte ihm bedünken, daß sie von niemand anders, als von Schnüspelpolds pflegbefohlener Griechin verfaßt, und an niemand anders gerichtet seyn könnten, als an ihn selbst. — Hätte, dachte er, die Gute nur nicht Auf- und Unterschrift vergessen, hätte sie fein in reiner klassischer Prosa gesprochen, statt in mystisch verschlossenen dunklen Versen, so würde alles klarer und verständlicher geworden seyn, und ich wüßte genau, woran ich wäre, aber nun — So wie es aber geschieht, daß ein gefaßter Gedanke eben in dem Grade immer plausibler wird, als man ihn ausarbeitet, so konnte Hff. auch bald gar nicht mehr begreifen, wie er nur einen einzigen Augenblick daran zweifeln mögen, das er selbst in den artigen Versen gemeint, und das Ganze für nichts anders zu nehmen sey, als das poetische Billet, mittelst dessen ihm das himmelblaue Kleinod übersendet worden. Nichts war gewisser, als daß die Unbekannte von dem geistigen Verkehr, in dem Hff. mit ihr stand, als er das Fragment aus dem Leben eines Fantasten aufschrieb, Kunde erhalten, sey es mittelbar, oder auf mystische Weise, unmittelbar durch eigne Anregung, oder vielmehr durch den psychischen Consensus, von dem der Doppeltgänger gesprochen. Auf welche andere Weise konnten nun die Verse gedeutet werden, als daß die Unbekannte jenen geistigen Verkehr amüsant genug gefunden, daß Hff. furcht- und rücksichtslos ihn

wieder anknüpfen, und daß ihm dazu als vermittelndes Princip die himmelblaue Brieftasche nebst Inhalt dienen solle.

Erröthend mußte Hff. sich selbst gestehen, daß er von jeher in jedes weibliche Wesen, mit dem er in solchen geistigen Umgang gerathen, verliebter gewesen als recht und billig; ja, daß dieses unbillige Verliebtseyn immer höher gestiegen, je länger er das Bild der Schönsten in Herz und Sinn getragen, und je mehr er sich bemüht, dieses Bild mittelst der besten Worte, der elegantesten Construktionen, wie sie nur die deutsche Sprache darbietet, in das rege Leben treten zu lassen. Vorzüglich in Träumen fühlt Hff. sich sehr von dieser verliebten Complexion angegriffen, und die eigentliche Seladonsnatur, die er dann annimmt, entschädigte ihn reichlich für den gänzlichen Mangel an liebeschmachtenden, idyllischen Situationen, den er schon seit geraumer Zeit im wirklichen Leben verspürt hat. Eine Frau mag es aber wohl gleichgültig ansehen, wie ein geistiges weibliches Wesen nach dem andern, in das der schriftstellerische Gemahl verliebt gewesen, geschrieben, gedruckt, und dann mit behaglicher Beruhigung gestellt wird in den Bücherschrank.

Hff. las das Gedicht der Unbekannten noch einmal, immer besser gefiel es ihm, und bei den Worten:

Als selbst du warst, mein Sehnen, warst mein Lieben!

konnte er sich nicht enthalten, laut auszurufen: „O all' ihr hohen Himmel und was noch drüber, hätte ich

das nur gewußt, nur geahnt!“ — Der Gute bedachte nicht, daß die Griechin nur lediglich die Liebe und Sehnſucht meinen konnte, die der Traum in ſeinem eignen Innern entzündet, und die eben deshalb auch ihre Liebe und Sehnſucht zu nennen. Da aber aus ferneren Entwickelungen der Art der Gedanke des Selbſt in zweideutige Confuſion gerathen könnte, ſo iſt davon abzubrechen.

Hff. war nun, da ihm das nöthige Material in reichlichem Maaße von zwei Seiten zugekommen, feſt entſchloſſen, ſein Verſprechen zu erfüllen, und beantwortete auf der Stelle die drei erhaltenen Briefe. Er ſchrieb zuförderſt an Schnüspelpold.

Mein verehrter Herr Kanzleiaſſiſtent!

Unerachtet Sie, wie es der Inhalt Ihres werthen, an mich gerichteten, Briefes vom 25. d. M. klar und deutlich darthut, ein kleiner ungeſchlachter Grobian zu ſeyn belieben, ſo will ich Ihnen das doch gern verzeihen, da ein Mann, der ſolche ſchnöde Kunſt treibt wie Sie, gar nicht zurechnungsfähig iſt, niemand beleidigen kann und eigentlich aus dem Lande gejagt werden ſollte. — Was ich über Sie geſchrieben, iſt wahr, ſo wie alle Nachrichten über Sie, die ich in der Fortſetzung der Begebenheiten des Barons Theodor von S. dem Publikum noch mitzutheilen im Begriff ſtehe, wahr ſeyn werden. Denn Ihres lächerlichen Grimms unerachtet, folgt dieſe Fortſetzung, die ich längſt verſprochen, und zu der mir das hohe herrliche Weſen, das ſich, wie ich weiß, Ihrer aberwitzigen Vormundſchaft entzogen, ſelbſt die Materialien geliefert hat.

— Was meinen kleinen Teufel auf dem Schreibtiſche betrifft, ſo iſt er mir viel zu ſehr ergeben, und fürchtet auch zu ſehr meine Macht über ihn, als daß er Ihnen nicht lieber die Naſe abbeißen oder die großen Augen auskratzen als ſich dazu verſtehen ſollte, Ihnen ſeine Kleider zu borgen, um mich zu necken. Sollten Sie, mein Herr Kanzleiaſſiſtent, doch keck genug ſeyn, ſich auf meinem Schreibtiſch ſehen zu laſſen, oder gar ins Tintenfaß zu ſpringen, ſo ſeyn Sie überzeugt, daß Sie ſo lange nicht wieder herauskommen werden, als noch ein Fünkchen Leben in Ihnen iſt. Solche Leute wie Sie, mein Herr Kanzleiaſſiſtent, fürchtet man ganz und gar nicht, und trügen ſie auch noch ſo lange Haarzöpfe. Mit Achtung ꝛc. ꝛc.

An den Baron Achatius von F.

Ew. Hoch- und Wohlgeboren danke ich auf das Verbindlichſte für die mir gütigſt mitgetheilten, Ihren Herrn Neffen, den H. Baron Theodor von S. betreffenden Notizen. Ich werde davon den gewünſchten Gebrauch machen, und will hoffen, daß die von Ew. Hoch- und Wohlgeb. davon erwartete heilbringende Wirkung in der That erfolgen möge. Mit der vorzüglichſten Hochachtung ꝛc.

An den Baron Theodor von S.

Mein Herr Baron!

Ihr Schreiben vom 22. d. M. iſt in der That ſo höchſt wunderſeltſam, daß ich, indem es mir

Lächeln abnöthigte, es ein paarmal durchlesen mußte, um klar darüber zu werden, was Sie wollen. Was ich dagegen will, weiß ich sehr bestimmt, nämlich Ihre ferneren Begebenheiten, in so fern sie sich auf das wunderbare Wesen beziehen, mit dem der Ungeschick des Zufalls Sie in Berührung brachte, aufschreiben und einrücken lassen in den berliner Taschenkalender für das künftige Jahr. Erfahren Sie, daß sie selbst, die Schönste, mich dazu angeregt und selbst die dazu nöthigen Nachrichten mitgetheilt hat. Erfahren Sie, daß ich mich jetzt im Besitz der himmelblauen Brieftasche und ihrer Geheimnisse befinde! — Wahrscheinlich werden Sie, mein Herr Baron, nichts mehr gegen mein Vorhaben einzuwenden haben. Sollte dies doch der Fall seyn, so bin ich entschlossen, auch nicht die mindeste Rücksicht darauf zu nehmen, da mir das Gebot der holden Unbekannten mehr als alles gilt, so wie Ihnen in jeder Art Rede zu stehen. Uebrigens zeichne ich mich mit vieler Achtung ꝛc. ꝛc.

Sprach Hff. in diesem letzten Schreiben von den Geheimnissen der himmelblauen Brieftasche, so meinte er allerdings das Messerchen, das magische Band, ꝛc. und es war ihm in dem Augenblick, als habe er sie wirklich gefunden. Lügen wollte er nicht, auch eben so wenig dem Baron Theodor von S. vielleicht einigen Respekt einflößen für den Besitzer des magischen Werkzeuges.

So wie nun die drei Briefe in fröhlichem Muthe weggesendet waren, nach der Friedrichstraße und nach

der Poſt, machte ſich Hff. über die Blättlein her, die er von verſchiedenen, zum Theil ziemlich unleſerlichen Händen beſchrieben fand. Er ordnete dieſe Blättlein, verglich ſie mit den ihm von dem Baron Achatius von F. mitgetheilten Notizen, und brachte beides, Blättlein und Notizen, ſo viel wie möglich in Zuſammenhang. Folgendes mag als Reſultat dieſer Bemühungen gelten.

Erſtes Blättlein.

Auf dieſem Blättlein ſtehen einige italieniſche Zeilen, die offenbar von derſelben Hand geſchrieben ſind, die die erſt erwähnten Verſe aufgezeichnet hat, mithin der Beſitzerin der Brieftaſche angehören. Die Worte ſcheinen ſich auf jenes wunderliche Ereigniß in Schnüspelpolds Wohnung zu beziehen, das beim Schluſſe des Fragments erzählt wurde; billig geht alſo dieſes Blättlein voran dem Reihen der übrigen.

Die Zeilen lauten wie folgt:

Hinweg mit allem Vertrauen, mit aller Hoffnung! — O Chariton, meine geliebte Chariton, welch ein ſchwarzer Abgrund dämoniſcher Tücke und Argliſt ſtand heute plötzlich offen vor meinen Augen! — Mein Magus, er iſt ein Verräther, ein Böſewicht, nicht der, dem die Prophezeihung der guten Mutter galt, nicht der, für den er ſich geſchickt auszugeben, und uns alle zu täuſchen wußte. Dank der weiſen Alten, die ihn durchſchaute, mich warnte, kurz ehe wir Patras

verließen, mich ſelbſt den Talisman kennen lehrte, deſſen Beſitz mir die Gunſt höherer Mächte vergönnte und deſſen wunderbare Kraft mir unbekannt geblieben. Was wäre aus mir geworden, wenn dieſer Talisman mir nicht Gewalt gäbe über den Kleinen und oft zum Schilde diente, an dem alle ſeine heimtückiſch geführten Streiche abprallen! — Ich hatte mit meiner Maria den gewöhnlichen Spaziergang gemacht. Ach! — ich hoffte ihn zu ſehen, der meine Bruſt entzündet in glühender Sehnſucht! — Wie iſt er denn verſchwunden auf unbegreifliche Weiſe? Hat er denn mich nicht erkannt? Sprach mein Geiſt vergebens zu ihm? Hat er nicht die Worte geleſen, die ich mit magiſchem Meſſer einſchnitt in den geheimnißvollen Baum? — Als ich zurückkehrte in mein Zimmer, vernahm ich ein leiſes Aechzen hinter den Vorhängen meines Bettes. Ich wußte, was geſchehen, und mochte, gutmüthig genug, den Kleinen nicht heraustreiben aus dem Bette, weil er Morgens über Kolik geklagt. Nicht lange dauerte es, als ich, da ich in ein anderes Zimmer getreten, ein Geräuſch und dann ein lautes Geſpräch vernahm, in das der Magus mit einem Fremden gerathen ſchien. Dazwiſchen lärmte und ſchrie Apokataſtos ſo gewaltig, daß ich wohl ahnen konnte, es müßte beſonderes vorgehen, wiewohl mein Ring ruhig blieb. Ich öffnete die Thür — o Chariton! — Er ſelbſt — Theodor ſtand mir vor Augen — Mein Magus hüllte ſich ein in die Bettdecke, ich wußte, daß in dieſem Augenblick ihm alle Kraft gebrochen. Mir bebte das Herz vor Entzücken! —

Seltſam hätte es mir vorkommen müſſen, daß Theodor, im Begriff mir entgegen zu eilen, auf ungeſchickte Weiſe hinſtürzte, und dann ſich gar poſſierlich geberdete. Es kamen mir Zweifel, aber indem ich den Jüngling betrachtete, war es mir, als ſey er, wenn auch nicht Theodoros Capitanaki ſelbſt, ſo doch der aus griechiſchem fürſtlichen Stamm entſproſſene, der beſtimmt, mich zu befreien, und dann Höheres zu beginnen. Die Stunde ſchien gekommen, ich forderte ihn auf, das Werk zu beginnen, da ſchien ihn ein Schauer anzuwandeln. Doch erholte er ſich und erzählte von ſeiner Herkunft. O Wonne, o Freude! ich hatte mich nicht getäuſcht, ich durfte kein Bedenken tragen, ihn zu faſſen in meine Arme, ihm zu ſagen, daß es an der Zeit, ſeine Beſtimmung zu erfüllen, und daß kein Opfer geſcheut werden müſſe. Da — o all' ihr Heiligen! da wurden des Jünglings Wangen immer bläſſer und bläſſer, ſeine Naſe ſpitzer und ſpitzer, ſeine Augen ſtarrer und ſtarrer! — Sein Leib, ſchon dünn genug, ſchrumpfte immer mehr zuſammen! — mir war's, als würfe er keinen Schatten mehr — Gräßliches Trugbild! Vernichten wollte ich die dämoniſche Täuſchung, ich zog mein Meſſer, aber mit Blitzesſchnelle war der Wechſelbalg verſchwunden! — Apokataſtos ſchnatterte, pfiff und lachte hämiſch, der Magus ſprang aus dem Bette, wollte fort durch die Thüre, indem er unaufhörlich ſchrie: Braut — Braut! aber ich faßte ihn, ſchlang das Band um ſeinen Hals. Er ſtürzte nieder, und bat in den kläglichſten Jammertönen um

Schonung. Gregoros Seleskeh, rief Apokataſtos, du biſt verleſen, du verdienſt kein Erbarmen! — Ach Gott! ſchrie der Magus; was Seleskeh, ich bin ja nur der Kanzleiaſſiſtent Schnüspelpold aus Brandenburg! — Bei dieſen furchtbaren Zaubernamen — Kanzleiaſſiſtent — Schnüspelpold — Brandenburg — ergriff mich tiefes Entſetzen, ich fühlte, daß ich noch in den Ketten des dämoniſchen Alten! Ich wankte fort aus dem Zimmer. — Weine, klage mit mir o meine geliebte Chariton! — Nur zu klar iſt es mir, daß das Trugbild, was der Magus mir unterſchieben wollte, ſich ſchon früher als ſchwarzer Haſenfuß im Thiergarten zeigte, das ihm der Magus die himmelblaue Brieftaſche in die Hände ſpielte, daß — ihr ewigen Mächte, ſoll ich Raum geben meinem furchtbaren Argwohn? — Bringe ich mir die ganze Geſtalt des jungen Menſchen im letzten Augenblick vor Augen — es lag etwas, wie aus Kork geformtes darin. — Mein Magus iſt erfahren in aller cabbaliſtiſcher Wiſſenſchaft des Orients, nichts als ein von ihm aus Kork geſchnitzter Theraphim iſt vielleicht dieſer angebliche Theodoros, der nur periodiſch zu leben vermag. Daher kam es, daß, als mein Magus mich hierher verlockt hatte, unter dem Verſprechen mich meinem Theodoros in die Arme zu führen, der Zauber deshalb mißlang, weil der Theraphim, den ich zur Nachtzeit höchſt erbärmlich auf dem Sopha liegend im Wirthshauſe fand, gerade aller ihm künſtlich hinein operirten Sinne beraubt war. Mein Talisman wirkte, ich erkannte augenblicklich den ſchwar-

zen Hasenfuß, und zwang ihn, mir selbst, wie es die Constellation nun einmal wollte, die himmelblaue Brieftasche in die Hände zurückgegeben. — Bald muß sich alles aufklären. —

Diesen Zeilen ist aus den Notizen des Barons Achatius von F. noch manches hinzuzufügen.

Wo bleibt, fragte die Frau von G. die elegante Wirthin eines noch eleganteren Thees, wo bleibt unser lieber Baron! Es ist ein herrlicher Jüngling, voller Verstand, hinreißender Bildung, und dabei von einer Fantasie und einem seltnen Geschmack im Anzuge, daß ich ihn schmerzlich vermisse in meinem Zirkel.

In dem Augenblick trat der Baron Theodor von S., der eben gemeint, hinein in den Saal, und ein leises Ah! flüsterte durch die Reihe der Damen.

Man bemerkte indessen bald eine gänzliche Aenderung in des Barons ganzem Wesen. Fürs erste fiel allgemein die Nachlässigkeit im Anzuge auf, die beinahe die Gränzen des Anstandes überschritt. Der Baron hatte nämlich den Frack, ein Intervall der Knöpfe überspringend, schief zugeknöpft, die Brustnadel saß um zwei Finger breit zu tief auf dem Jabot, so wie die Lorgnette wenigstens anderthalb Zoll zu hoch hing; was aber durchaus unverzeihlich schien, der Lockenwurf des Haars war durchaus nicht dem ästhetischen Princip gemäß, vielmehr nach

der Richtung, wie es auf dem Haupte gewachsen, ästhetisch aufgekämmt. Die Damen schauten den Baron ganz verwundert an, die Elegants würdigten ihn aber keines Wortes, keines Blickes. Das erbarmte endlich den Grafen von E. Er führte geschwinde den Baron in ein anderes entlegenes Zimmer, machte ihn auf die groben Verstöße in der Kleidung, die ihn um allen guten Ruf hätten bringen können, aufmerksam, und half alles besser ordnen, indem er selbst mittelst eines Taschenkammes sinnreich und geschickt den Dienst des Haarkräuslers versah.

Als der Baron wieder in den Saal trat, lächelten ihn die Damen wohlgefällig an, die Elegants drückten ihm die Hände, die ganze Gesellschaft war erheitert.

Zuerst wußte der Graf von E. gar nicht, was er aus dem Baron machen sollte. So schonend als möglich, hatte er ihn die begangenen Verstöße merken lassen, damit ihn Schreck und Verzweiflung nicht zerschmettern solle, aber ganz gleichgültig, stumm und starr war er geblieben. Nun wußte aber bald die ganze Gesellschaft nicht, wie sie mit dem Baron berathen, denn eben so gleichgültig, stumm und starr setzte er sich hin, und gab auf alle Fragen der thee- und wortreichen Wirthin verkehrte lakonische Antworten. Man schüttelt unmuthig den Kopf, nur sechs Fräuleins sahen verschämt erröthend vor sich nieder, weil jede glaubte, der Baron sey in sie verliebt, und deshalb so zerstreut und unordentlich

Der Baron, ohne auf das zu merken, was der Professor gesprochen, versicherte, daß ihm heute nichts angenehmeres geschehen könne, als auf einen mit historischer Kenntniß so reich ausgestatteten Mann zu treffen, als der Herr Professor es sey.

Dann fragte er sehr begierig, ob es denn wahr, daß die Türken im Kriege ihre Gefangenen auf die grausamste Weise ums Leben brächten, und ob dies nicht gegen das Völkerrecht merklich anstoße. Der Professor meinte, daß es so gen Asien zu mit dem Völkerrecht immer mißlicher werde, und das es sogar schon in Constantinopel verstockte Leute gebe, die kein Naturrecht statuiren wollten. Was nun das Umbringen der Gefangenen betreffe, so wäre das, wie der Krieg überhaupt, schwer unter ein Rechtsprinzip zu bringen, und dies daher dem alten Hugo Grotius in seinem Taschenbüchelchen: de jure belli et pacis betittelt, blutsauer geworden. Man könne daher in dieser Hinsicht nicht sowohl von dem was recht, als von dem sprechen, was schön und nützlich. Schön sey jenes Abthun der wehrlosen Gefangenen nicht, aber oft nützlich. Selbst von diesem Nutzen hätten aber die Türken in neuester Zeit nicht profitiren wollen, mit verschwenderischer Bonhommie Pardon gegeben, und sich großmüthig mit Ohrabschneiden begnügt. Fälle gebe es aber allerdings, in denen nicht allein alle Gefangenen gegenseitig umgebracht, sondern auch alle unmenschliche viehische Grausamkeiten ausgeübt werden würden, die jemals die sinnreichste Barbarei erfunden. Z. B. würde dies ganz

gewiß, ja ganz vorzüglich ſtatt finden, wenn es jemals den Griechen einfallen ſollte, mit Gewalt das Joch abzuſchütteln, unter dem ſie ſchmachten. Der Profeſſor begann nun, mit dem Reichthum ſeiner hiſtoriſchen Kenntniſſe im kleinſten Detail prahlend, von den Martern zu ſprechen, die im Orient üblich. Er begann mit dem geringen Ohr- und Nasabſchneiden, berührte flüchtig das Augenausreißen oder Ausbrennen, ließ ſich näher aus über die verſchiedenen Arten des Spießens, gedachte rühmlichſt des humanen Dſchingiskan, der die Leute zwiſchen zwei Bretter binden und durchſägen ließ, und wollte eben zum langſamen Braten und Oelſieden übergehen, als plötzlich zu ſeiner Verwunderung der Baron Theodor von S. mit zwei Sprüngen hinaus war durch die Thüre. —

Unter den von dem Baron Achatius von F. überſendeten Papieren befindet ſich ein kleiner Zettel, worauf von des Barons Theodor von S. Hand die Worte ſtehen:

O himmliſches ſüßes holdes Weſen! welche Qualen hat der Tod, hat die Hölle, die ich ſiegender Held nicht um dich ertragen ſollte! Nein, du mußt mein werden, und drohte mir auch der martervollſte Untergang! — O Natur, ſüße grauſame Natur, warum haſt du nicht allein meinen Geiſt, ſondern auch meinen Leib, ſo zart, ſo empfindlich geſchaffen, daß mich jeder Flohſtich ſchmerzt! Warum, ach warum kann ich ohne ohnmächtig zu werden, kein Blut ſehen, am wenigſten das meinige!

Zweites Blättlein.

Auf dieſem ſtehen aphoriſtiſche Bemerkungen über des Barons Theodor von S. Thun und Treiben, die von irgend jemandem, der ihn genau beobachtete, aufgeſchrieben, und zur Mittheilung an Schnüspelpold beſtimmt zu ſeyn ſcheinen. Die Hand iſt fremdartig und oft ſchwer zu entziffern. In beſſern Zuſammenhang gebracht, iſt folgendes daraus zu berichten. — Jener Abend bei der Frau von G. hatte, unerachtet die anfängliche allgemeine Aeußerung des Mißfallens unheilbringend geſchienen, doch für den Baron die erſprießlichſten Folgen. Ein beſonderer Glanz umfloß ihn, und er kam mehr in die Mode als jemals. Er blieb in ſich gekehrt, zerſtreut, führte verwirrte Reden, ſeufzte, ſtarrte die Leute gedankenlos an, ja, er wagte ſogar einigemal das Halstuch nachläſſig zu knüpfen, und im flachsfarbenen Oberrock zu erſcheinen, den er ſich, da ihm Farbe und Form ſolcher Kleidung am beſten zu ſtehn ſchienen, ausdrücklich hatte machen laſſen, der intereſſanten Unſchicklichkeit halber. Man fand das alles allerliebſt zum Entzücken. Jede, jeder haſchte nach dem Augenblick, ihn unter vier Augen auszufragen über ſein vorgebliches Geheimniß, und es war etwas mehr dahinter, als bloße Neugierde. Manches junge Mädchen fragte, in der Ueberzeugung, daß nichts anders als das Geſtändniß ſeiner Liebe über des Barons Lippen fließen könne. Andere, die dieſe Ueberzeugung nicht hatten, drangen deshalb in den Baron,

weil sie wohl wußten, daß ein Mann, der einem jungen Frauenzimmer irgend ein Geheimniß entdeckt, und sollte es auch ein sorglich zu verschweigender Liebesbund mit einer andern seyn, wenigstens einen Theil seines Herzens mit wegschenkt, und daß die Vertraute gewöhnlich den Theil, der für die Glückliche übrig geblieben, nach und nach in Anspruch nimmt, und wirklich gewinnt. Alte Damen wollten das Geheimniß wissen, um nachher die gebietende Herrin zu spielen, junge Männer aber, weil sie gar nicht begreifen konnten, wie dem Baron, und nicht ihnen, das außerordentliche begegnet, und weil sie gern wissen wollten, wie es anzufangen, um eben so interessant zu erscheinen als er. — Jede Mittheilung dessen, was sich in Schnüspelpolds Wohnung an jenem Tage begeben, war natürlicher Weise unmöglich. Der Baron mußte schweigen, weil er nichts zu entdecken hatte, und eben daher kam es, daß er bald sich selbst einbildete, er trüge ein Geheimniß in sich, das ihm selbst ein Geheimniß. Andere Leute von etwas melancholischem Temperament hätte solch ein Gedanke zum Wahnsinn treiben können, der Baron befand sich aber sehr wohl dabei, ja er vergaß darüber das eigentliche nicht mittheilbare Geheimniß und Schnüspelpold und die schöne Griechin dazu. In dieser Zeit gelang es denn auch den Künsten der coquettirenden Amalia Simson, den Baron wieder an sich zu ziehen. Sein Hauptgeschäft war, schlechte Verse zu drechseln, noch schlechtere Musik dazu zu machen, und die miserabeln Erzeugnisse seiner ver-

ſtockten Muſe der Bankierstochter vorzuplärren. Er wurde bewundert, und war daher im Himmel. Das ſollte aber nicht lange dauern.

Eines Abends, als er aus einer Abendgeſellſchaft, die eben bei dem Bankier Nathanael Simſon ſtatt gefunden, ſpät in der Nacht zurückgekehrt, ſich entkleiden ließ, faßte er in die Bruſttaſche des Fracks, um die Börſe herauszunehmen. Mit der Börſe zog er aber ein kleines Zettelchen hervor, auf dem die Worte ſtanden:

> Unglückſeliger, Verblendeter! Kannſt du ſo leicht die vergeſſen, die dein Leben, dein alles ſeyn ſollte, mit der dich höhere Mächte verbanden zum höhern Seyn?

Ein elektriſcher Schlag durchfuhr ſein Inneres. — Keine andere, als die Griechin hatte dieſe Worte geſchrieben. Das Himmelsbild ſtand ihm vor Augen, er lag in den Armen der Schönſten, er fühlte ihre Küſſe auf ſeinen Lippen brennen! — Ha, rief er begeiſtert aus, ſie liebt mich, ſie kann mich nicht laſſen! Verſchwinde, ſchnöder Trug! Geh zurück in dein Nichts, kecke Bankierstochter! — Hin zu ihr, der Göttlichen, der hohen, hehren — hin zu ihren Füßen zu ſtürzen, und Verzeihung zu erringen! —

Der Baron wollte fort, der Kammerdiener erinnerte dagegen, ob es nicht beſſer ſeyn würde, ſchlafen zu gehen, der Baron packte ihn aber bei der Gurgel, flammte ihn an mit gräßlichem Blick und ſprach: Verräther, was ſprichſt du von Schlaf, wenn ein ganzer Aetna von Liebesgluth im Innern

aufgelobert? — Darauf küßte er, während ihn der Kammerdiener vollends auskleidete, unter allerlei verwirrten unverständigen Redensarten, noch einigemal den Zettel, der, er wußte wahrlich nicht wie, in seine Rocktasche gekommen, legte sich ins Bette, und verfiel bald in süßen Schlummer.

Man kann denken, mit welcher Hast er andern Morgens, nachdem er sich auf das schönste und geschmackvollste angekleidet, nach der Friedrichsstraße rannte. Hoch klopfte ihm das Herz vor Entzücken, aber noch höher — vor innerer Angst und Beklommenheit, als er die Klingelschnur des Hauses fassen wollte. Wenn nur nicht die verdammten Zumuthungen wären! So dachte er, und zögerte länger und länger vor der Thüre in schwerem Kampf mit sich selbst begriffen, bis er am Ende in einer Art verzweifelten Muthes die Klingel stark anzog.

Man öffnete, leise schlich er die Treppe hinauf, lauschte an der wohlbekannten Thüre. Da sprach drinnen eine gellende schnatternde Stimme:

> Der Heerführer kommt gewappnet und gerüstet mit dem Schwerdt in der Hand, und wird vollbringen, was du gebeutst. Will dich aber ein muthloser Schwächling täuschen, so stoße ihm dein Messer in die Brust.

Der Baron drehte sich sehr geschwind um, sprang eben so schnell die Treppe hinab, und lief, was er konnte, die Friedrichsstraße hinab.

Unter den Linden hatte sich ein Haufe Menschen gesammelt, die einem jungen Husarenoffizier zuschrien,

der sein wildgewordenes Pferd nicht bändigen zu können schien. Das Pferd sprang, bäumte sich so, daß es jeden Augenblick überzuschlagen drohte. Es war graulich anzusehn. Aber fest, wie angeschmiedet, saß der Offizier, zwang endlich das Pferd zu zierlichen Courbetten und ritt dann im kurzen Trabe davon.

Ein lautes freudiges: Ha, welch' ein Muth, welche Besonnenheit — o herrlich! das aus dem Fenster des ersten Stocks eines Hauses zu kommen schien, zog des Barons Blick in die Höhe, und er gewahrte ein bildschönes Mädchen, die ganz erröthet vor Angst, Thränen im Auge, dem kühnen Reiter nachblickte.

In der That, sprach der Baron zu dem Rittmeister von B., der sich indessen zu ihm gesellt hatte, das ist ein kühner muthiger Reiter, die Gefahr war groß.

Nichts weniger als das, erwiderte der Rittmeister lächelnd, nur gewöhnliche Reiterkünste hat der Herr Lieutenant hier producirt. Sein schönes kluges Pferd ist zugleich eins der frömmsten, die ich kenne, aber dabei ein vortrefflicher Komödiant, der einzugreifen weiß in das Spiel des Herrn. Die ganze Komödie wurde aufgeführt, um jenem hübschen Mädchen dort Angst einzujagen, die sich auflöst in süße Bewunderung des herrlichen kühnen Pferdebändigers, dem dann forthin ein Tanz, und — auch wohl ein verstohlener Kuß nicht abgeschlagen wird. Der Baron erkundigte sich angelegentlichst, ob es wohl schwer sey, dergleichen Künste zu erlernen, und

geſtand, als der Rittmeiſter verſicherte, daß der Baron, da er ſchon ſonſt ganz paſſabel reite, ſehr bald ſolches Spiels mächtig werden würde, wie ganz beſondere geheimnißvolle Verbindungen ihm es wünſchenswerth machten, einer gewiſſen Dame eben ſo zu erſcheinen, wie der Huſarenlieutenant jenem Mädchen. Der Rittmeiſter, den Schalk im Innern, bot ſich ſelbſt zum Lehrer, und eins ſeiner Pferde, das ſich auch recht gut auf ſolches Spiel verſtehe, zur Ausführung des Planes an.

Es iſt zu merken, daß jener Auftritt in dem Baron die Idee erweckt hatte, ſich der Griechin auf eine ganz gefahrloſe Weiſe als einen muthigen Mann zu zeigen, damit ſie nur nicht mehr nach ſeinem Muth frage, das übrige nebſt den chimäriſchen Plänen, wegen Befreiung der miſerabeln Griechen, werde (ſo meinte er) dann wohl nach und nach in Vergeſſenheit gerathen.

Die Studien des Barons waren vollendet, ſelbſt auf der Straße hatte er ſchon gelungene Verſuche gemacht, in Gegenwart des Rittmeiſters. Da ritt er eines Morgens, oder vielmehr Mittags, wenn die Straßen am lebendigſten ſind, durch die Friedrichsſtraße. — O Himmel! die Griechin ſtand am Fenſter Schnüspelpold neben ihr. Der Baron begann ſeine Künſte, aber ſey es nun, daß er ſich übernahm in dem Augenblick der Begeiſterung, oder daß das Pferd gerade nicht aufgelegt war zu ſolcher Spielerei, genug — ehe er ſich's verſah, flog der Baron herab aufs

Straßenpflaster, und ruhig blieb das Roß stehen, drehte seitwärts den Kopf und schaute den Gefallenen an mit klugen Augen. Die Leute sprangen herbei, um den Baron, der in tiefer Ohnmacht dalag, aufzuheben und ins Haus zu tragen. Ein alter Regimentschirurgus, der eben vorüberging, drängte sich aber durchs Volk, schaute dem Baron ins Gesicht, faßte seinen Puls, befühlte ihn am ganzen Leibe, und brach dann los: Alle tausend Elemente, mein Herr! was treiben Sie für Narrenstreiche, Sie sind ja gar nicht ohnmächtig, Ihnen fehlt ja nicht das allermindeste, setzen Sie sich doch nur wieder getrost auf! — Wüthend riß sich der Baron von den Leuten los, schwang sich aufs Pferd, und ritt davon unter dem schallenden Hohngelächter des versammelten Volks, begleitet von muntern Straßenbuben, die jauchzend neben ihm her Courier liefen. — Durchaus hatte es dem Baron nicht gelingen wollen, sich der Angebeteten als ein kühner, muthiger Mann zu zeigen, selbst das letzte Mittel, das die Verzweiflung ihm eingab, die verstellte Ohnmacht nämlich, schlug fehl, durch die heillose Dazwischenkunft des geraden, keine Schonung kennenden Chirurgus.

So weit das Blättlein. In den Notizen des Barons Achatius von F. hat sich nichts gefunden, was mit dem vorhergehenden in Verbindung zu bringen gewesen wäre.

Drittes Blättlein.

Vier Blättlein können hier schicklich zusammengezogen werden in eines, da sie die fortlaufende Erzählung eines und desselben Ereignisses enthalten. Die Schrift scheint von dem Kanzleiassistenten Schnüspelpold selbst herzurühren.

Der Baron Theodor von S. schlief in der trüben regnigten Bartholomäusnacht so erstaunlich fest, daß ihn selbst das Geheul des Sturmwindes, das Klappern und Klirren des aufgesprungenen Fensterflügels nicht zu wecken vermochte. Plötzlich fing er aber an, die Nase zu ziehen, als verspüre er irgend einen Geruch. Dann lispelte er kaum vernehmlich: O mir gieb diese schönen Blumen, du meine süße Liebe! und schlug die Augen auf. Gränzenlos schien sein Erstaunen, als er das Zimmer blendend erleuchtet, dicht vor Augen aber einen großen, duftenden Blumenstrauß erblickte. Dieser Blumenstrauß war aber an dem Rocke befestigt, den ein alter Mann angezogen, welchen ein verläumderischer Schriftsteller als verwachsen, krummbeinigt, grotesk in seinem ganzen Wesen geschildert hat. Gut ist es aber, daß besagter Schriftsteller den Mann hat zeichnen lassen, und daß die Zeichnung zum Sprechen ähnlich gerathen ist. Jeder kann sich daher überzeugen, daß jene Schilderung gänzlich gegen die Wahrheit anstößt. Um tausend Gottes Willen, rief der Baron ganz erschrocken, Herr Kanzleiassistent Schnüspelpold, wo kommen Sie hierher zu dieser Stunde?

Erlauben Sie, sprach Schnüspelpold, nachdem er den Fensterflügel befestigt, und sich niedergelassen hatte auf den Lehnsessel, den er dicht ans Bette gerückt, erlauben Sie, verehrtester Herr Baron, daß ich Ihnen meinen Besuch abstatte. Zwar ist die Stunde ungewöhnlich, indessen gerade die einzige, in der ich mich, ohne Aufsehn zu erregen, zu Ihnen begeben konnte, um Sie in Geheimnisse einzuweihen, von denen Ihr Liebesglück abhängt.

Sprechen Sie, erwiderte der Baron, der sich jetzt erst ganz ermuntert, sprechen Sie, bester Schnüspelpold, vielleicht gelingt es Ihnen, mich aus der schrecklichsten Trostlosigkeit zu reißen, in der ich mich befinde, o Schnüspelpold! —

Ich weiß, fuhr Schüspelpold fort, ich weiß, wertheſter Herr Baron, was Sie sagen wollen, und will nicht verhehlen, daß gewisse alberne Streiche, z. B. der Sturz vom Pferde —

O! o! o! seufzte der Baron, und verbarg sich in die Kopfkissen!

Nun, nun, sprach Schnüspelpold weiter, ich will diese mißtönende Saite nicht weiter berühren, sondern nur im allgemeinen bemerken, daß Ihr ganzes Betragen und Treiben, wertheſter Baron, von dem Augenblicke an, als Sie mein Mündel geschaut, und sich in sie verliebt hatten, von der Art war, daß alle meine Bemühungen, Ihre Verbindung mit der Schönsten zu Stande zu bringen, scheitern mußten; besser ist es daher, Sie mit dem, was zu thun, vertrauter zu machen, dies setzt aber voraus, daß ich

Ihnen über meine und meines Mündels Verhältnisse mehr sage, als es gewisser Constellationen halber eigentlich rathsam seyn dürfte. Vernehmen Sie also! — Ich fange, wie die Klugheit jedem in allen Verhältnissen des Lebens gebeut, von mir selbst an. Alle Leute, denen ich in die Nähe komme, sprechen, ich sey ein kurioser Mann, mit dem es nicht recht richtig, ohne daß diese Leute selbst wissen, was sie damit meinen. Allen excentrischen Männern, d. h. solchen, die aus dem engegezogenen Kreise des gewöhnlichen Treibens hinausspringen, denen die abgeschlossene Wissenschaft nicht genügt, die Stoff und Nahrung höherer Weisheit nicht in Büchern, sondern die Propheten selbst aufsuchen in fernen Landen, geht es aber so, und auch mir. Erfahren Sie, bester Herr Baron — aber Sie schlafen! — Nein, nein, wimmerte der Baron unter dem Kissen hervor, ich kann mich nur noch nicht ganz von dem unglückseligen Sturz erholen, erzählt nur, Schnüspelpoldchen.

Erfahren Sie also, fuhr Schnüspelpold fort, daß ich, nachdem ich Kanzleiassistent geworden, mich mit Macht hingezogen fühlte zu der Wissenschaft aller Wissenschaften, die nur ein flacher abgestumpfter Zeitgeist verworfen, nur ein unwissender Thor für dummes abgeschmacktes Zeug erklären kann. Ich meine die göttliche Cabbala! — Ihnen mehr von dieser Wissenschaft und von der Art zu sagen, wie es mir gelang einzudringen in ihre Tiefen, das verlohnt nicht der Mühe, da Sie den Teufel was davon verstehen, und vor schnöder unweiser Langeweile bald

fest einschlafen würden. Es genügt, zu sagen, daß ein Cabbalist unmöglich auf die Dauer mit Muth und Liebe Kanzleiassistent bleiben kann. Es war die heilige göttliche Cabbala, die mich forttrieb aus der Kanzlei, forttrieb aus dem lieben Brandenburg in ferne Länder, wo ich die Propheten fand, die mich annahmen als wißbegierigen, gelehrigen Schüler.— Man muß die Asche der Väter ehren! — Mein Vater, der Knopfmacher Schnüspelpold, war ein ziemlicher Cabbalist, und die Frucht vieljähriger Bemühungen ein Talisman, den ich aus meines Vaters Erbschaft mitnahm auf meiner Reise, und der mir gute Dienste geleistet hat. Es besteht dieser Talisman in einem zierlich gearbeiteten Hosenknopf, den man auf der Herzgrube tragen muß, und — doch Sie hören mich nicht, Baron? — Allerdings, sprach der Baron noch immer in den Kissen, aber Ihr erzählt entsetzlich weitläufig, Schnüspelpold, und noch habt Ihr gar nicht vorgebracht, was mich trösten könnte.

Das würde schon kommen, versicherte Schnüspelpold, und fuhr dann weiter fort.

Ich durchreiste die Türkei, Griechenland, Arabien, Aegypten und andere Länder, wo sich dem Kundigen die Schachten tiefer Weisheit öffnen, und kehrte endlich, nachdem ich dreihundert und drei und dreißig Jahre auf der Reise zugebracht, nach Patras zurück. Es begab sich, daß ich, in der Gegend von Patras, bei einem Hause vorüberging, welches, wie ich wußte, von einem, aus fürstlichem Stamme

entſproſſenen Griechen bewohnt wurde. Man rief mir nach: Gregoros Seleſkeh, trete hinein, du kommſt zur rechten Stunde. Ich drehte mich um, und erblickte in der Thür eine alte Frau, deren Geſicht und Geſtalt, Sie, wertheſter Herr Baron, und andere künſtleriſche Leute, an die Sybillen des Alterthums erinnert hätte. Es war Aponomeria, die weiſe Frau, mit der ich ſonſt in Patras Umgang gepflogen, und die meine Kenntniſſe ungemein bereichert hatte. Wohl wußte ich, daß Aponomeria Hebammendienſte verrichten ſollte, was eigentlich ihr Beruf war in Patras. Ich trat hinein, die Fürſtin lag in Kindesnöthen, und bald war ein liebliches Wunder von Mägdlein geboren. Gregoros Seleſkeh ſprach Aponomeria feierlich, betrachte dieſes Kind aufmerkſam, und berichte, was du erſchaut. Ich that das, ich fixirte meinen ganzen Sinn, all' meine Gedanken, auf das kleine Weſen. Da entzündete ſich über dem Haupte des Kindes ein blendender Strahlenſchimmer, in dieſem Schimmer wurde aber ein blutiges Schwert, und dann eine mit Lorbeern und Palmen umwundene Krone, ſichtbar. — Ich verkündete das. Da rief Aponomeria begeiſtert: Heil, heil der edlen Fürſtentochter! — Die Fürſtin lag wie im Schlummer, doch bald leuchteten ihre Augen auf, ſie erhob ſich friſch und munter, alle Jugendblüthe im holden Antlitz, aus dem Bette, kniete nieder vor dem Bildniß des heiligen Johannes, das über einem kleinen Altar im Zimmer angebracht, und betete, den verklärten Blick emporgerichtet. Ja, ſprach ſie dann,

im Innerſten bewegt, ja, meine Träume werden wahr — Theodoros Capitanaki — das blutige Schwert, es gehört dir, aber die Palmen- und Lorbeerkrone empfängſt du aus der Hand dieſer Jungfrau. Gregoros Seleskeh, Aponomeria! Meinen Gemahl! — all' ihr Heiligen, vielleicht iſt er ſchon nicht mehr — mich wird bald ein früher Tod hinraffen. Dann ſollt Ihr die treuen Eltern dieſes Kindes ſeyn. — Gregoros Seleskeh, ich kenne deine Weisheit, die Mittel, die dir zu Gebote ſtehen, du wirſt ihn auffinden, den, der das blutige Schwert trägt, ihm wirſt du die Fürſtentochter in die Arme führen, wenn die Morgenröthe aufſteigt, wenn die erſten Strahlen glühend aufflimmern, und von ihnen zum Leben entzündet, das gebeugte Volk ſich aufrichtet!" Als ich nach zwölf Jahren wieder nach Patras kam, waren beide geſtorben; der Fürſt und ſeine Gemahlin. Bei Aponomeria fand ich die Tochter, die nunmehr unſer Kind geworden. Wir gingen nach Cypern, und fanden den, den wir ſuchten, den wir ſuchen mußten, um den reichen Schatz, das Beſitzthum der jungen Fürſtin, in Empfang zu nehmen, in dem verfallenen Schloß zu Baffa, ehemals Paphos. — Hier fiel es mir ein, das Horoſkop der jungen Fürſtin zu ſtellen. Ich brachte heraus, daß ihr hohes Glück, ein Thron, beſtimmt durch die Verbindung mit einem Fürſten; aber zu gleicher Zeit gewahrte ich die Zeichen blutigen Mordes, grauenvoller Unthaten, entſetzlicher Todeskämpfe, mich ſelbſt darin verflochten, und in dem Augenblick des höchſten Glanzes der Fürſtin,

arm, verlaſſen, elend, aller meiner Wiſſenſchaft, meiner cabbaliſtiſchen Kraft beraubt. Doch ſchien es, als wenn der Cabbala es vergönnt ſeyn könnte, ſelbſt die Macht der Geſtirne zu beſiegen, und zwar durch die künſtliche Entzweiung der in einander wirkenden Prinzipe und Einſchaffung eines dritten, zur Löſung des Knotens. Dies letzte war nun meine Sache, wenn ich das Unglück, das mir drohte, in dem Schickſal meiner Pflegetochter von mir abwenden, und ruhig und glücklich bleiben wollte, bis an mein Lebensende. — Ich forſchte und forſchte, wie das dritte Prinzip zu erzeugen. Ich bereitete einen Theraphim — Sie wiſſen, Herr Baron, daß die Cabbaliſten damit ein künſtliches Bildniß bezeichnen, das, indem es geheime Kräfte der Geiſterwelt weckt, durch ſcheinbares Leben täuſcht. Es war ein hübſcher Jüngling, den ich aus Thon gebildet, und dem ich den Namen Theodor gegeben. Die junge Fürſtin freute ſich über ſein artiges Weſen und ſeinen Verſtand, ſo wie ſie ihn aber berührte, zerfiel er in Staub, und ich gewahrte zum erſtenmal, daß dem Fürſtenkinde gewiſſe magiſche Kräfte inwohnen müſſen, die meinem cabbaliſtiſchen Scharfblick entgangen. Mit einem Theraphim war daher nichts auszurichten, und es blieb nichts übrig, als einen Menſchen zu finden, der durch magiſche Operationen geſchickt gemacht werden konnte, jene Entzweiung zu bewirken, und in die Stelle des unheilbringenden Theodoros Capitanaki zu treten. — Mein Freund, der Prophet Sifur, half mir aus der Verlegenheit. Er ſagte mir, daß

sechs Jahre vor der Geburt der Fürstentochter, eine Baroneſſe von S. im Mecklenburg-Strelitzischen, die die Tochter einer griechischen Fürstin aus Cypern sey, einen Sohn geboren —

Was? rief der Baron, indem er aus dem Kissen herausfuhr, und den Kanzleiassistenten anblickte mit blitzenden Augen, was — wie? — Schnüspelpoldchen, Sie sprechen ja von meiner Mutter? — so sollte es doch wahr seyn?

Sehn Sie wohl, sprach Schnüspelpold, indem er arglistig schmunzelte, sehn Sie wohl, werthgeschätzteſter Herr Baron, nun kommt das Interessante, nämlich Ihre eigene werthe Person. Dann fuhr er fort: Also der Prophet Sifur entdeckte mir die Existenz eines achtzehnjährigen sehr hübschen und angenehmen mecklenburgischen Barons, der wenigstens von mütterlicher Seite aus griechischem fürstlichen Stamm entsprossen, bei dessen Geburt alle Gebräuche nach griechischer Art beobachtet worden, und der in der Taufe den Namen Theodor erhalten. Dieser Baron, versicherte der Prophet, würde ungemein geschickt zu dem wirklich lebendigen Theraphim taugen, mittelst dessen das Heroskop zu vernichten, und den Fürsten Theodoros Capitanaki sammt seinem blutigen Schwert in ewige Vergessenheit zu begraben. Der Prophet schnitzte hierauf ein kleines Männlein aus Korkholz, strich es mit Farben an, kleidete es auf eine Weise, die mir sehr possierlich vorkam, und versicherte, daß dies Männchen eben der Baron Theodor von S. sey, wiewohl in verjüngtem Maßstabe.

Ich muß denn auch gestehen, daß, als ich Sie, mein werthgeschätzter Herr Baron, zum erstenmal zu sehen das Glück hatte, mir gleich das Korkmännchen vor Augen stand, es giebt nichts Täuschenderes. Derselbe holde schwärmerische Blick, der Ihre Augen beseelt — Finden Sie auch die Schwärmerei in meinem Blick, die den tiefen Genius verkündet? — so unterbrach der Baron den Kanzleiassistenten, indem er die Augen gräßlich verdrehte.

Allerdings, sprach Schnüspelpold weiter, allerdings! Ferner dieselbe Narrheit im ganzen Wesen und Betragen. —

Sind Sie des Teufels! schrie der Baron erzürnt.

Bitte sehr, fuhr Schnüspelpold fort, bitte sehr, ich meine blos jenes närrische Wesen, wodurch sich eminente Genies, excentrische Köpfe, von gewöhnlichen vernünftigen Menschen unterscheiden. Es klebt mir, zu meiner Freude, auch etwas von jenem Wesen an, und ich würde noch heftiger ausschreiten, wenn mich nicht mein Haarzopf daran hinderte. — Wir beide, der Prophet und ich, mußten herzlich über das kleine Püppchen lachen, denn es kam uns beiden ungemein albern vor; indessen wurde ich sehr bald von der Richtigkeit der cabbalistischen und astrologischen Beobachtungen, die der weise Sifur angestellt hatte, auf das innigste überzeugt. Nicht in Staub zerfiel das Püppchen, als die Fürstin es berührte, sondern sprang freudig auf ihrem Schooße umher. Sie gewann es sehr lieb, und nannte es ihren schönen Theodoros. Aponomeria hegte dagegen den tiefsten

Abſcheu gegen das kleine Ding, war meinem ganzen Thun und Treiben in jeder Rückſicht entgegen, und widerſetzte ſich der Reiſe nach Deutſchland, die ich vier Jahre darauf mit ihr und der Fürſtin unternehmen wollte, in der geheimen Abſicht, Sie, werthgeſchätzteſter Herr Baron, aufzuſuchen, und zu meinem und Ihrem Beſten, koſte es, was es wolle, Ihre Verbindung mit der Fürſtin zu Stande zu bringen. Aponomeria warf tückiſcher Weiſe das Korkpüppchen, alſo in gewiſſer Art Sie ſelbſt, mein Herr Baron! ins Feuer. Durch dieſe Unvorſichtigkeit gerieth ſie aber ganz in meine Macht, ich wußte ſie mir vom Halſe zu ſchaffen. — Mit meiner Fürſtin und dem reichen Schatz, der ihr Eigenthum, und auch in gewiſſer Art das meinige, verließ ich Cypern, und ging nach Patras, wo ich von dem preußiſchen Conſul, Herrn Andreas Condoguri, mit Freundſchaft und Güte aufgenommen wurde. O, hätte ich nimmermehr dieſen Ort berührt! — Hier war es, wo die Fürſtin mit der Kraft eines Talismans bekannt wurde, der, ein uraltes Erbſtück der Familie, ſich in ihrem Beſitz befindet. Ein altes Weib ſah ich von ihr gehen — Nun genug, die Fürſtin benutzte den Talisman ſo gut, daß ich, konnte meine cabbaliſtiſche Gewalt über ſie auch nicht gebrochen werden, doch eben ſo ſehr ihre Sclave wurde, als ich ihr Herr bin. Durch das Horoſkop, durch meine cabbaliſtiſchen Operationen und durch die Kraft des Talismans iſt eine ſolche wunderbare Verkettung magiſcher Gewalten entſtanden, daß ich untergehen muß, oder

die Fürstin, je nachdem das Horoskop steigt, oder meine Cabbala. — Ich kam hieher, ich fand Sie; begreiflich wird es Ihnen seyn, wie behutsam ich die Operationen beginnen mußte, die die Fürstin in Ihre Arme führen sollten. Ich spielte Ihnen die Brieftasche in die Hände, die Sie zufällig gefunden zu haben glaubten. Wir waren Ihnen oft nahe, Sie gewahrten uns nicht. — Ich ließ die Anzeige in die Zeitungen einrücken, Sie merkten nicht darauf! Wären sie nur nach Patras gekommen, alles wäre gut gegangen. Aber — werden Sie nicht grimmig, werthgeschätzteſter Herr Baron — Ihr sonderbares Benehmen, Ihre fabelhaften, ich möchte beinahe sagen, albernen, Streiche waren Schuld daran, daß meine wohlberechnetſten Bemühungen vereitelt werden mußten. — Schon gleich, als wir Sie im Wirthshause in der Nacht trafen — Ihr Zustand — der schnarchende Italiener — Leicht wurde es der Fürstin, wieder in den Besitz der Brieftasche und des darin enthaltenen magischen Spielzeuges zu kommen, das Ihnen gar nützlich hätte werden können, und so den Zauberknoten zu lösen, den ich geschürzt. In dem Moment — Schweigen Sie, unterbrach der Baron den Kanzleiassistenten mit kläglicher Stimme, schweigen Sie, theurer Freund, von jener unglückseligen Nacht, ich war ermüdet von der Reise nach Patras, und da — Ich weiß alles, sprach der Kanzleiassistent. Also in dem Moment hielt Sie die Fürstin für das Trugbild, das sie den Hasenfuß aus dem Thiergarten zu nennen pflegte. Doch es ist noch nicht alles

verloren, und ich habe Sie deshalb in meine Geheimnisse eingeweiht, damit Sie sich leidend verhalten, und mich ohne Widerstreben schalten lassen sollen. — Noch habe ich vergessen, Ihnen zu sagen, daß sich auf der Reise hieher der Papagey zu uns fand, mit dem Sie sich letzthin bei mir unterredet haben. Ich weiß, daß dieser Vogel auch mir feindlich entgegenwirkt. — Hüten Sie sich vor ihm, es ist, ich ahne es, die alte Aponomeria! — Jetzt ist ein günstiger Moment eingetreten. Die Bartholomäusnacht hat auf Sie, verehrtester Herr Baron, eine ganz besondere geheimnißvolle Beziehung. Wir wollen sogleich die Operation beginnen, die zum Ziele führen kann. —

Damit löschte Schnüspelpold sämmtliche Kerzen aus, die er angezündet, zog einen kleinen leuchtenden Metallspiegel hervor, und flüsterte dem Baron zu, er möge mit Unterdrückug aller übrigen Gedanken und Vorstellungen den liebenden Sinn ganz auf die griechische Fürstin fixiren, und fest in den Spiegel hineinblicken. Der Baron that es, und, o Himmel! die Gestalt der Griechin trat hervor aus dem Spiegel, im Himmelsglanz überirdischer Schönheit. Sie breitete die, bis an die Schultern bloßen, blendenden Lilienarmen aus, als wolle sie den Geliebten umfangen. Näher und näher schwebte sie, der Baron fühlte den süßen Hauch ihres Athems auf seinen Wangen! — O Entzücken — o Seligkeit! rief der Baron ganz außer sich, ja holdes angebetetes Wesen, ja, ich bin dein Fürst Theodoros, und kein schnödes Trugbild aus Korkholz — Komm in meine Arme,

süße Braut, ich lasse dich nimmer. Damit wollte der Baron die Gestalt erfassen. Im Augenblick verschwand aber alles in dicke Finsterniß, und Schnüspelpold rief zornig: Knoblauch in deine Augen! du verdammter Hasenfuß! — Deine Vorschnelligkeit hat schon wieder alles verdorben! —

Auch diesem Blättlein ist aus den Notizen des Achatius von F. nichts weiter hinzuzufügen.

Viertes Blättlein.

Dieses Blatt ist augenscheinlich nichts anders, als ein Billet, das der Baron Theodor von S. an den Kanzleiassistenten Schnüspelpold geschrieben. Man bemerkt noch sehr deutlich die Kniffe und die Stelle, wo das Siegel gesessen. Es lautet, wie folgt.

Mein Hochverehrtester Herr Kanzleiassistent!

Gern will ich Ihnen die begangenen Fehler eingestehen, und sie herzinniglich bereuen. Aber bedenken Sie, theurer Schnüspelpold, daß ein Jüngling, der so wie ich von feuriger schwärmerischer Natur ist, und dabei vom ganzen süßen Wahnsinn der glühendsten Liebe befangen, wohl nicht im Stande seyn kann, mit Besonnenheit zu handeln, zumal, wenn Zauberei im Spiele, die ihn garstig neckt. Und bin ich denn nicht hart genug bestraft worden dafür, daß ich aus Unvorsichtigkeit, aus Unkunde fehlte? — Seit dem verhängnißvollen Fall vom Pferde bin ich auch aus der Mode gefallen. Weiß der Himmel, auf welche Art das fatale Ereigniß in ganz B. bekannt wurde. Ueberall, wo ich mich blicken lasse, erkundigt man

ſich mit verhöhnender Theilnahme, ob mein böſer Sturz keine üble Folgen gehabt, und hält ſich kaum zurück, mir ins Geſicht zu lachen. — Es giebt kein größeres Unglück, als lächerlich zu werden, der Lächerlichkeit folgt allemal, wenn die Lacher ermüdet, völlige Bedeutungsloſigkeit. Dies iſt leider mein Fall, in den brillantſten Zirkeln, wenn ich zu erſcheinen gedenke als ſiegender Held des Tages, achtet niemand meiner, will niemand mehr mein Geheimniß erfahren, und ſelbſt die bornirteſten Fräuleins erheben ſich über mich, und rümpfen die Naſe eben in dem Augenblick, wenn ich ganz göttlich bin. — Ich weiß, daß mich ein neuer impoſant kühner Schnitt eines Fracks retten könnte, habe ſchon nach London und Paris geſchrieben, und werde das Kleid wählen, welches mir am tollſten, am bizarrſten ſcheint; aber kann mir das ein Glück auf die Dauer verſchaffen? — Nein, ſie muß ich gewinnen, die all' mein Leben iſt, und meine Hoffnung! O Gott, was fragt ein Herz voll Liebe nach neumodiſchen Fracks, und dergleichen — Ja! es giebt höheres in der Natur als die Theesder eleganten Welt! — Sie iſt reich, ſchön, von fremder hoher Abkunft — Schnüspelpold, ich beſchwöre Sie, bieten Sie Ihre ganze Wiſſenſchaft, all' Ihre geheimnißvollen Künſte auf, machen Sie gut, was ich verdarb, ſtellen Sie den — o ich möchte meine Kühnheit, meine Ausgelaſſenheit verwünſchen — ja, ſtellen Sie den Zauber wieder her, den ich verdarb. Ich gebe mich ganz in Ihre Macht, ich thue alles, was Sie gebieten! — Bedenken Sie, daß von

meiner Verbindung mit der Fürstin auch Ihr Wohl und Weh abhängt. Schnüspelpold — theurer Schnüspelpold! operiren Sie sehr! — Antwort, um tröstende Antwort fleht mit heißem Verlangen

Ihr innigst ergebenster
Theodor Baron von S.

Auf der Rückseite des Blatts steht Schnüspelpolds Antwort.

Hochgeborner Herr Baron!

Die Sterne sind Ihnen günstig. Unerachtet Ihrer ungeheueren Unvorsichtigkeit, die uns beide hätte verderben können, ist die cabbalistische Operation dennoch keinesweges ganz mißlungen, wiewohl es jetzt noch mehr Zeit und Mühe kostet, den Zauber zu vollbringen, als es sonst der Fall gewesen seyn würde. Der Papagey war noch in magischem regungslosen Schlaf erstarrt. Meine Mündel befand sich ebenfalls noch in dem Zustande, der mein Werk war. Sie klagte mir jedoch, daß, bald nachdem sie ihr Idol, den Fürsten Theodor Capitanaki im höchsten Entzücken der Liebe zu umarmen vermeint, der korkene Hasenfuß täppisch dazwischen gefahren sey, und bat mich, ihn wo möglich bei Gelegenheit niederzustoßen, wenn Sie es nicht lieber selbst thun, oder ihm wenigstens mit dem magischen Messer die Pulsader aufzuschneiden, damit die Leute, die er so lange arglistig getäuscht, endlich zu der Ueberzeugung kämen, daß nur weißes kaltes Blut in ihm fließe. Dessen unerachtet, mein hochverehrtester Herr Baron, können Sie sich so gut als verlobt ansehn mit der

Fürstin. Nur müssen Sie jetzt auf das sorglichste Ihr Betragen darnach einrichten, daß Sie nicht wieder aufs neue alles verderben, denn sonst ist der Zauber unwiederbringlich zerstört. Fürs erste, laufen Sie nicht hundertmal des Tages bei meinen Fenstern vorüber. Außerdem, daß es sich schon an und für sich selbst sehr albern ausnimmt; wird auch dadurch die Fürstin immer mehr in ihrer vorgefaßten Meinung bestärkt, daß sie blos ein korkner — aus dem Thiergarten sind. Es kommt überhaupt darauf an, daß Sie die Fürstin jetzt niemals anders erblicken, als in einem gewissen träumerischen Zustande, in den Sie, trügt mich nicht meine Wissenschaft, in jeder Nacht zur Mitternachtsstunde fallen werden. Dazu gehört aber, daß Sie jeden Abend auf dem Punkt zehn Uhr sich ins Bette legen, und überhaupt ein stilles, nüchternes abgeschiedenes Leben führen. Früh Morgens um fünf oder spätestens sechs Uhr stehen Sie auf, und machen, erlaubt es das Wetter, einen Spaziergang nach dem Thiergarten. Sie thun gut, wenn Sie bis zur Statue des Apollo wandern. Dort dürfen Sie sich ohne Schaden etwas toll gebehrden, und verliebte wahnsinnige Verse, sogar Ihre eignen, laut deklamiren, in so fern sie sich auf Ihre Liebe zur Fürstin beziehen; zurückgekehrt (Sie haben durchaus noch nichts genossen) erlaube ich Ihnen eine Tasse Kaffe zu trinken, jedoch ohne Zucker und ohne Rum. Um zehn Uhr dürfen Sie ein Schnittchen westphälischen Schinken oder ein paar Scheiben Salami, nebst einem Glase Jostischen Biers zu sich nehmen. Punkt

ein Uhr ſetzen Sie ſich allein in Ihrem Zimmer zu Tiſche, und eſſen einen Teller Kräuterſuppe, dann etwas gekochtes Rindfleiſch mit einer mittelmäßigen ſauern Gurke, und gelüſtet's Ihnen durchaus nach Braten, ſo wechſeln Sie geſchickt mit gebratenen Tauben und Brathechten, wozu Sie doch beileibe nicht etwa ſtark gewürzten Salat, ſondern höchſtens etwas Pflaumenmus genießen dürfen. Dazu trinken Sie eine halbe Flaſche des dünnen weißen Weines, welcher ſchon an und für ſich ſelbſt die gehörige Beimiſchung von Waſſer hat. Sie bekommen den in allen Weinhäuſern des Orts. Was Ihre Beſchäftigung betrifft, ſo vermeiden Sie alles, was Sie erhitzen könnte. Leſen Sie Lafontain'ſche Romane, Iffland'ſche Comödien, Verſe dichteriſcher Frauen, wie ſie in allen neuen Taſchenbüchern und Romanen ſtehen, oder was am beſten iſt, machen Sie ſelbſt Verſe. Denn die pſychiſche Qual, die Sie dabei empfinden, ohne jemals in Begeiſterung zu gerathen, hilft erſtaunlich zum Zweck. Am mehrſten warne ich Sie vor zwei Dingen. Trinken Sie unter keiner Bedingung auch nur ein einziges Glas Champagner, und machen Sie keinem Frauenzimmer den Hof. Jeder verliebte Blick, jedes ſüße Wort, oder gar ein Handkuß, iſt eine ſchnöde Untreue, die zur Stelle auf eine, Ihnen ſehr unangenehme Art gerügt werden wird, um wo möglich Sie im Geleiſe zu erhalten. Meiden Sie vorzüglich das Simſon'ſche Haus. Amalia Simſon, die ihnen ſchon weiß machen wollte, ich ſey ein Jude aus Smyrna, und die Fürſtin ſey meine wahnſinnige

verloren, und ich habe Sie deshalb in meine Geheimniſſe eingeweiht, damit Sie ſich leidend verhalten, und mich ohne Widerſtreben ſchalten laſſen ſollen. — Noch habe ich vergeſſen, Ihnen zu ſagen, daß ſich auf der Reiſe hieher der Papagey zu uns fand, mit dem Sie ſich letzthin bei mir unterredet haben. Ich weiß, daß dieſer Vogel auch mir feindlich entgegenwirkt. — Hüten Sie ſich vor ihm, es iſt, ich ahne es, die alte Aponomeria! — Jetzt iſt ein günſtiger Moment eingetreten. Die Bartholomäusnacht hat auf Sie, verehrteſter Herr Baron, eine ganz beſondere geheimnißvolle Beziehung. Wir wollen ſogleich die Operation beginnen, die zum Ziele führen kann. —

Damit löſchte Schnüspelpold ſämmtliche Kerzen aus, die er angezündet, zog einen kleinen leuchtenden Metallſpiegel hervor, und flüſterte dem Baron zu, er möge mit Unterdrückug aller übrigen Gedanken und Vorſtellungen den liebenden Sinn ganz auf die griechiſche Fürſtin fixiren, und feſt in den Spiegel hineinblicken. Der Baron that es, und, o Himmel! die Geſtalt der Griechin trat hervor aus dem Spiegel, im Himmelsglanz überirdiſcher Schönheit. Sie breitete die, bis an die Schultern bloßen, blendenden Lilienarmen aus, als wolle ſie den Geliebten umfangen. Näher und näher ſchwebte ſie, der Baron fühlte den ſüßen Hauch ihres Athems auf ſeinen Wangen! — O Entzücken — o Seligkeit! rief der Baron ganz außer ſich, ja holdes angebetetes Weſen, ja, ich bin dein Fürſt Theodoros, und kein ſchnödes Trugbild aus Korkholz — Komm in meine Arme,

süße Braut, ich lasse dich nimmer. Damit wollte der Baron die Gestalt erfassen. Im Augenblick verschwand aber alles in dicke Finsterniß, und Schnüspelpold rief zornig: Knoblauch in deine Augen! du verdammter Hasenfuß! — Deine Vorschnelligkeit hat schon wieder alles verdorben! —

Auch diesem Blättlein ist aus den Notizen des Achatius von F. nichts weiter hinzuzufügen.

Viertes Blättlein.

Dieses Blatt ist augenscheinlich nichts anders, als ein Billet, das der Baron Theodor von S. an den Kanzleiassistenten Schnüspelpold geschrieben. Man bemerkt noch sehr deutlich die Kniffe und die Stelle, wo das Siegel gesessen. Es lautet, wie folgt.

Mein Hochverehrtester Herr Kanzleiassistent!

Gern will ich Ihnen die begangenen Fehler eingestehen, und sie herzinniglich bereuen. Aber bedenken Sie, theurer Schnüspelpold, daß ein Jüngling, der so wie ich von feuriger schwärmerischer Natur ist, und dabei vom ganzen süßen Wahnsinn der glühendsten Liebe befangen, wohl nicht im Stande seyn kann, mit Besonnenheit zu handeln, zumal, wenn Zauberei im Spiele, die ihn garstig neckt. Und bin ich denn nicht hart genug bestraft worden dafür, daß ich aus Unvorsichtigkeit, aus Unkunde fehlte? — Seit dem verhängnißvollen Fall vom Pferde bin ich auch aus der Mode gefallen. Weiß der Himmel, auf welche Art das fatale Ereigniß in ganz B. bekannt wurde. Ueberall, wo ich mich blicken lasse, erkundigt man

Tochter, ſucht Sie in ihre Netze zu ziehn. Sie wiſſen vielleicht nicht, daß Nathanael Simſon ſelbſt das iſt, wofür mich die ſaubere Tochter ausgab? Nämlich ein Jude, unerachtet er Schinken frißt und Schlackwurſt. Er iſt auch im Complott mit der Tochter, macht er es aber zu arg, ſo ſoll ihm der Dämon, während er ißt, zurufen: Gift in deine Speiſe, verruchter Mauſchel! und er iſt verloren. — Vermeiden Sie auch das Reiten, Sie haben ſchon zweimal Unglück gehabt mit Pferden. Befolgen Sie, mein Hochverehrteſter Herr Baron, alle dieſe Vorſchriften genau, ſo werden Sie ſehr bald von mir weiteres vernehmen.

Mit der vorzüglichſten ꝛc.

Aus den Notizen des Barons Achatius von F. ſind hier folgende kurze Bemerkungen mitzutheilen.

Nein, es iſt durchaus nicht zu ergründen, was in dieſen jungen Menſchen, in deinen Neffen Theodor gefahren ſeyn muß. Er iſt blaß wie der Tod, verſtört in ſeinem ganzen Weſen, kurz, ein ganz anderer geworden, als er ſonſt war. — Um zehn Uhr Morgens beſuchte ich ihn, fürchtend, er werde noch in den Federn liegen. Statt deſſen fand ich ihn, wie er eben frühſtückte. Und rathe, worin ſein Frühſtück beſtand? — Nein, das zu rathen iſt unmöglich! — Auf einem Teller lagen ein paar dünne Scheibchen Salamiwurſt, und daneben ſtand ein mäßiges Glas, worin — Braunbier perlte! — Erinnere dich des

Abscheus, den sonst Theodor gegen Knoblauch hegte! — Ist jemals ein Tropfen Bier über seine Lippen geglitten? — Ich bezeugte ihm meine Verwunderung über das herrliche üppige Frühstück, das einzunehmen er im Begriff stehe. Da schwatzte er viel verwirrtes Zeug durcheinander, von nothwendiger strenger Diät — von Kaffee ohne Zucker und Rum, von Kräutersuppen, von sauern Gurken, Brathechten mit Pflaumenmus und mäßrigtem Wein. Die Brathechte mit Pflaumenmus trieben ihm Thränen in die Augen. — Er schien meinen Besuch gar nicht gern zu sehen, deshalb verließ ich ihn bald.

Krank ist dein Neffe nicht, krank nicht im mindesten, aber von seltsamen Einbildungen befangen. Unerachtet er nun nicht die mindesten Spuren geistiger Zerrüttung zeigt, so meint der Doktor H. dennoch, daß er an einer Mania occulta leiden könne, die eben das Eigenthümliche hat, daß sie auf keine Weise, weder in physischer noch psychischer Hinsicht verspürt werden kann, und so einem Feinde gleicht, der gar nicht anzugreifen ist, weil er sich nirgends zeigt. Es wäre Schade um deinen Neffen! —

Was ist denn das? Soll ich denn abergläubischer Weise an Hexenkünste glauben? — Du weißt,

ich bin von jeher gesunden festen Gemüths, und nichts weniger als zur Schwärmerei geneigt gewesen, doch was man mit eigenen Ohren hört, mit eigenen Augen sieht, das kann man sich doch mit dem besten Willen nicht abstreiten. — Mit der größten Mühe hatte ich deinen Neffen überredet, mit mir zum Souper bei der Frau von G. zu gehen. Das bildhübsche Fräulein von T. war dort, im vollen Glanze des Beau Jour, geputzt wie ein Engel. Sie redete, freundlich und anmuthig, wie sie ist, den düstern in sich gekehrten Vetter an, und ich gewahrte mit welcher Gewalt Theodor sich zwang, nicht den Blick ruhen zu lassen auf der schönen Gestalt. Sollt' er eine tyrannische Geliebte haben, die ihn despotisirt? So dacht ich. Zehn Uhr war es gerade, als man sich zu Tische zu setzen im Begriff stand. Theodor wollte durchaus fort, doch indem ich mich mit ihm herumzankte, trat das Fräulein von T. heran. Wie, Vetter, Sie werden mich doch zu Tische führen? So sprach sie mit naiver Lustigkeit, und hing sich ohne weitere Umstände in seinen Arm. Ich saß dem Paar gegenüber, und bemerkte zu meiner Freude, wie Theodor bei der schönen Nachbarin immer mehr und mehr aufthaute. Er trank rasch hintereinander einige Gläser Champagner, und immer feuriger wurden seine Blicke, immer mehr verschwand die Todesbleiche von seinen Wangen. Man hob die Tafel auf, da faßte Theodor die Hand der reizenden Cousine, und drückte sie zärtlich an seine Lippen. Doch in dem Augenblick gab es einen Klatsch, daß der ganze Saal

widerhallte, und Theodor fuhr, entsetzt zurückprallend, nach seiner Backe, die kirschroth war und aufgeschwollen schien. Dann rannte er wie unsinnig zum Saal heraus. Alle waren sehr erschrocken, vorzüglich die schöne Cousine, mehr aber über Theodors Entsetzen und plötzliche Flucht, als über die Ohrfeige, die er von unsichtbarer Hand erhalten. Auf diesen tollen Geisterspuk schienen nur wenige was zu geben, unerachtet ich mich von einem fatalen fieberhaften Frösteln durchbebt fühlte.

Theodor hat sich eingeschlossen, er will durchaus niemanden sprechen. Der Arzt besucht ihn.

Sollte man es glauben, was eine alternde Coquette vermag? — Amalia Simson, die mir in den Grund der Seele zuwider ist, hat Schloß und Riegel durchdrungen. Sie ist in Begleitung einer Freundin bei Theodor gewesen, und hat ihn überredet, nach dem Thiergarten zu fahren. Er hat zu Mittag gegessen bei dem Banquier, und soll bei vorzüglicher Laune gewesen seyn, auch Gedichte vorgelesen haben, wodurch alle Gäste verscheucht worden sind, so daß er zuletzt mit der reizenden Amalia allein geblieben ist.

Es iſt zu arg, es iſt zu arg, mir geht's im Kopf herum, wie in einer Mühle, ich ſtehe nicht mehr feſt auf den Füßen, mich treibt ein toller Schwindel! — Geſtern werd' ich eingeladen von dem Bankier Nathanael Simſon zum Souper. Ich gehe hin, weil ich Theodor dort vermuthe. Er iſt wirklich da, eleganter, das heißt närriſcher, fabelhafter gekleidet als jemals, und geberdet ſich als Amaliens entſchiedenen Liebhaber. Amalie hat die verblühten Reize tüchtig aufgefriſcht, ſie ſieht bei dem Lichterglanz ordentlich hübſch und jung aus, ſo daß ich ſie deshalb hätte zum Fenſter hinauswerfen mögen. Theodor drückt, küßt ihr die Hände, Amalie wirft ſiegreiche Blicke umher. Nach der Tafel wiſſen beide geſchickt ſich in ein Kabinet zu entfernen. Ich verfolge ſie, ſchaue durch die halbgeöffnete Thüre, da ſchließt der Schlingel das fatale Judenkind feurig in ſeine Arme. Da geht es aber auch — Klatſch — Klatſch — Klatſch, und es regnet Ohrfeigen, von unſichtbarer Hand zugetheilt. Theodor taumelt halb ſinnlos durch den Saal — Klatſch — Klatſch geht es immer fort, und als er ſchon ohne Hut auf der Straße entflieht, hört man es noch nachhallen, Klatſch — Klatſch — Klatſch — Amalie Simſon liegt in tiefer Ohnmacht — Die Spur des tiefen Entſetzens liegt auf den leichenblaſſen Geſichtern der Gäſte! — Keiner vermag eine Sylbe laut werden zu laſſen über das, was geſchehen — Man geht in tiefem Schweigen, verſtört, auseinander. —

Theodor wollte mich nicht sprechen, er schickte mir einen kleinen Zettel heraus, hier ist er:

Sie sehen mich umgarnt von bösen unheimlichen Mächten! Ich bin der Verzweiflung nahe. Ich muß mich losreißen, ich muß fort. Ich will zurück nach Mecklenburg. Verlassen Sie mich nicht. Nicht wahr, wir reisen zusammen? — Wenn's Ihnen recht ist, in drei Tagen.

Ich werde die nöthigen Anstalten zur Reise machen, und dir, will's der Himmel, deinen Neffen, allem tollen Spuk entrückt, frisch und gesund in die Arme zurückführen.

Es kann schicklich hier noch ein kleines Blättchen aus der Brieftasche eingefügt werden, wahrscheinlich ist es die Abschrift eines Billets, das Schnüspelpold an den Baron schrieb.

So befolgen Sie, Hochgeborner, die Vorschriften, die ich Ihnen gab, um die Hand der Fürstin zu erringen? — Hätte ich glauben können, daß Sie so leichtsinnig wären, als Sie es wirklich sind, nimmermehr hätte ich auf Sie nur im geringsten gerechnet. Offenbar hat sich der Prophet Sifur verkuckt. — Doch auch ein Wort des Trostes! — Da eigentlich nur die bösen Ränke des alten Juden und seiner Tochter an Ihrem Hauptvergehen Schuld sind, und Sie nicht aus eigner freier Willensbestimmung han-

delten, ſo hält der Zauber noch feſt, und es kann alles ins Geleiſe gebracht werden, wenn Sie von nun an genau die Ihnen gegebenen Vorſchriften befolgen, und vorzüglich das Simſonſche Haus gänzlich meiden. Nehmen Sie ſich in Acht vor dem Bankier, er treibt gewiſſe Künſte, die zwar nur talmudiſch genannt zu werden verdienen, eine ehrliche Chriſtenſeele aber doch ins Verderben ſtürzen können. Mit der vorzüglichſten Hochachtung habe ich die Ehre ꝛc.

(Aſtariot ſogleich zur Beſtellung übergeben.)

Fünftes Blättlein.

Dieſes Blättlein iſt von der Hand der Fürſtin.

Was iſt es mit dem ſeltſamen Zuſtande, der mich ſeit einigen Tagen ergriffen? Was begab ſich in jener Nacht, als ich plötzlich meinem Selbſt entrückt, mir nur ein namenloſer Schmerz ſchien, den ich doch wieder wie heiße Inbrunſt der Liebe empfand? Alle meine Gedanken fliegen ihm zu, der meine Sehnſucht iſt, mein einziges Hoffen, und doch — welche Gewalt hält mich feſt, welche unſichtbare Arme umſchlingen mich, wie im Entzücken des glühendſten Verlangens? Und nicht loswinden kann ich mich, und es iſt, als ob ich nur leben könnte in dieſer Gewalt, die mein Innres verzehrt wie aufge-

lodertes Feuer, aber dieſe Flammen ſind Gefühle, Wünſche, die ich nicht zu nennen vermag! — Apokataſtos iſt traurig, läßt die Fittige hängen, und blickt mich oft an, mit Augen, in denen ſich tiefes Mitleiden, tiefer Gram abſpiegelt. Der Magus iſt dagegen beſonders munter, ja zuweilen keck und übermüthig, und kaum vermag ich in meiner Troſtloſigkeit ihn in ſeine Schranken zurückzuweiſen. — Nein, dieſes arme Herz, es bricht, wenn dieſer entſetzliche Zuſtand nicht bald endet. — Und hier in dieſen Mauern, fern von der ſüßen Heimath. —

Ich weinte, ich klagte laut, Maria vergoß mit mir Thränen, ohne daß ſie meine Qual verſtand, da ſchüttelte Apokataſtos die Flügel, wie er es lange nicht gethan, und ſprach: bald — bald — Geduld — der Kampf beginnt — Das Sprechen ſchien ihm ſehr ſchwer zu werden. Er flatterte heran an den Schrank, in dem, wie ich weiß, mein Magus eine hermetiſch verſchloſſene Kapſel aufbewahrt, die ſein wunderbarſtes Geheimniß enthält. An das Schloß dieſes Schranks ſchlug Apokataſtos ſo ſtark mit dem Schnabel, das es inwendig zu dröhnen, zu klirren und klingen begann. Der Magus trat hinein, und ſchien, als er das Beginnen des Papageys gewahrte, heftig zu erſchrecken. Apokataſtos erhob ein ſolches durchdringendes entſetzliches Geſchrei, wie ich es noch niemals von ihm gehört habe, rauſchte mit den Flügeln, und flog endlich dem Magus geradezu ins Geſicht. Der Magus rettete ſich, wie gewöhnlich, ins Bette, und zog die Decke über. Apokataſtos ſprach:

Noch nicht Zeit — aber bald Theodoros — Nein, ich bin nicht ganz verlaſſen, Apokataſtos iſt es, der mich beſchützt — Maria, das arme Kind war heftig erſchrocken, und meinte, das wären ja alles unheimliche Dinge, und ihr graute — Ich erinnerte ſie an die Johannisnacht, da wurde ſie wieder freundlich, und blieb, auf mein Flehen, bis ſpät in die Nacht hinein. Auch ich erheiterte mich, wir ſpielten, wir ſangen, wir ſcherzten, wir lachten. Selbſt das Spielzeug aus der Brieftaſche, Band und Blume, mußte uns zu manchem Ergötzen dienen. Ach! — nur zu kurz dauerte die Freude. Mein Magus ſtreckte ſein Haupt empor, und indem ich, über ſein poſſierliches Anſehn (er hatte wieder die Spitzenhaube aufgeſetzt) in ein lautes Gelächter ausbrechen wollte, verfiel ich, da der Magus mich mit ſeinen fürchterlichen Augen anſtarrte, wiederum in jenen heilloſen Zuſtand, und es war mir, als wenn ich irgend jemanden ohrfeigte. Sehr deutlich gewahrte ich, daß ich wirklich mit der rechten Hand unaufhörlich in die Luft hineinſchlug, und vernahm eben ſo deutlich das Klatſchen der Ohrfeigen — Ha! und gewiß iſt die Argliſt und Bosheit meines Magus an allem Schuld —

Der Talisman wird wirken, ruft in dieſem Augenblick Apokataſtos! — Freudiges Hoffen leuchtet in mir auf — O Theodoros! —

Aus mehreren Notizen des Barons Achatius von F. wird folgendes im Zusammenhange beigebracht.

Ist was Tolles geschehen, so folgt allemal das noch Tollere. Theodor hatte sich von seinem Schmerz, seiner Verzweiflung, so ziemlich erholt, und der joviale Rittmeister von B. vermochte so viel über ihn, daß er nicht allein, unerachtet er nach Mecklenburg reisen wollen, in Berlin blieb, sondern auch von seiner strengen Diät merklich nachließ. In die Stelle der Salami trat ein tüchtiger italienischer Salat und ein wohlbereiteter Beefsteack; in die Stelle des Josti'schen Biers ein gutes Glas Portwein oder Madera. Da der Appetit sich darauf um ein Uhr noch nicht eingestellt, so wurde zwei Stündchen später in der jagorschen Restauration nicht eben gar zu mäßig gegessen, und eben so getrunken. Das einzige, was der Rittmeister billigte, waren die frühen Spaziergänge nach dem Thiergarten, die er indessen in Spazierritte verwandelt wünschte. Des Barons seltsamer Zustand schien ihm nämlich von einer tiefen Hypochondrie herzurühren, und das Reiten hielt der Rittmeister für das beste Mittel dagegen, so wie überhaupt für ein Universalmittel gegen Beschwerden der verschiedensten Art. Zum Reiten wollte sich der Baron, des zwiefachen Unglücks, das er seit kurzer Zeit erlebt, und Schnüspelpolds Warnung eingedenk, durchaus nicht entschließen. — Von dem Baron konnte man aber wohl mit Recht behaupten, daß der Himmel ihm eben nicht den festesten Charakter

verliehen, und daß er, ein ſchwaches Rohr, dem andringenden Sturme ſich beugen mußte, um nicht zu zerbrechen. So geſchah es denn auch, daß er, als er einmal in der jagorſchen Reſtauration mit dem Rittmeiſter von B. gegeſſen, und dieſer nun ein paar geſattelte Pferde vorführen laſſen, ſich überreden ließ, das eine zu beſteigen, und mit dem Rittmeiſter nach Charlottenburg zu reiten. Ohne den mindeſten Unfall ging alles glücklich von Statten. Der Rittmeiſter konnte nicht aufhören, den Baron als den zierlichſten geſchickteſten Reiter zu rühmen, und dieſer freute ſich ganz ungemein, daß man auch nun dieſem Vorzug, den ihm Natur und Kunſt gegeben, Gerechtigkeit widerfahren laſſe. Die Freunde tranken ganz gemüthlich bei der Madame Pauli wohlbereiteten Kaffee, und ſchwangen ſich dann getroſt wieder auf die Pferde. Wohl natürlich war es, daß der Rittmeiſter ſich mühte, die eigentliche Urſache von Theodors ſeltſamen Betragen, von ſeiner durchaus veränderten Lebensweiſe zu erfahren, und eben ſo natürlich, daß Theodor ihm darüber nichts rechtes ſagen konnte und durfte. Nur darüber ließ der Baron ſich aus, daß an einem großem Ungemach, an einer Qual, die er leiden müſſe, (er meinte wohl die ihm von unſichtbarer Hand zugetheilten Ohrfeigen) niemand anders Schuld ſey, als der alte Nathanael Simſon und ſeine eroberungsſüchtige Tochter. Der Rittmeiſter, dem beide, Vater und Tochter längſt ganz unausſtehlich waren, begann wacker auf den alten Juden zu ſchimpfen, ohne zu wiſſen, was er denn dem

Baron Arges angethan, und auch der Baron erhitzte sich immer mehr, so daß er zuletzt dem Bankier alles, was er erlitten, in die Schuhe schob, und fürchterliche Rache beschloß. So ganz Grimm und Zorn, kam der Baron in die Nähe des Simsonschen Landhauses. — Die Freunde hatten nämlich den Weg über des Hofjägers Besitzung eingeschlagen, und ritten die Straße neben den Landhäusern herab. Da erblickte der Baron im offenen Vestibule des Landhauses eine Tafel, an der Nathanael Simson mit seiner Tochter und mehreren Gästen, beim Desert eines reichen Mittagsmahls saß. Schon war die Dämmerung stark eingebrochen und es wurden eben Lichter gebracht. Da kam dem Baron ein großer Gedanke. Thue mir, sprach er leise zum Rittmeister, thu' mir den Gefallen, und reite einmal langsam vorwärts, ich will hier mit einem mal allen bösen Streichen des arglistigen Juden und seiner aberwitzigen Tochter ein Ende machen. Nur kein dummes Zeug, lieber Bruder, das dich wieder blamirt vor den Leuten, warnte der Rittmeister, und ritt, wie Theodor gewünscht, langsam die Straße herab. Nun näherte sich der Baron, leise, ganz leise dem Gitter. Ein überhängender Baum versteckte ihn, daß ihn niemand aus dem Hause gewahren konnte. Hinein, rief er mit einer Stimme, der er so viel tiefdröhnendes, schauerlich gespenstiges gab, als nur in seinen Kräften stand: Nathanael Simson — Nathanael Simson — friß'st du mit deiner Familie? Gift in deine Speise, verruchter Mauschel! es ist

dein böser Dämon, der dich ruft! — Diese Worte gesprochen, wollte der Baron schnell hineinspringen ins Gebüsch, und so wahrhaft geisterartig verschwunden seyn. Doch der Himmel hatte einen andern Ausgang des Abentheuers beschlossen. Plötzlich stetisch geworden, bockte und bäumte sich das Pferd, und alles Mühen des Barons, es aus der Stelle zu bringen, blieb ganz vergebens. Nathanael Simson hatte vor jähem Schreck Messer und Gabel fallen lassen — die ganze Gesellschaft schien erstarrt; der das Glas an den Mund gebracht, hielt es fest, ohne zu trinken, der ein Stück Kuchen in der Kehle, vergaß das Schlucken; als nun aber das Trappeln und Schnaufen und Wiehern des Pferdes vernommen wurde, sprang alles auf vom Tische und rannte schnell ans Gitter. Ei, ei, sind Sie es, Herr Baron? — Ei, schönen guten Abend, lieber Herr Baron — wollen Sie nicht lieber absteigen, vortrefflichster Dämon! So schrie alles durch einander, und das unmäßigste Gelächter erschallte, das jemals gehört worden, während der Baron ganz Wuth und Verzweiflung, sich vergebens abquälte, um sich zu retten aus dieser Traufe von Verhöhnung und tödtendem Spott. Der Rittmeister, der den Lärm vernahm, und sogleich ein neues Malheur seines Freundes vermuthete, kam zurück. So wie das Pferd des Barons ihn ansichtig wurde, war es, als sey plötzlich der Zauber gelöst, von dem es festgebannt, denn sogleich flog es mit dem Baron dem leipziger Thore zu, und zwar in keineswegs wildem, sondern ganz anständigem Galopp, der

Rittmeister verließ den Freund nicht, sondern galoppirte ihm treulich zur Seite.

O daß ich nie geboren wäre! o daß ich nimmer diesen Tag erlebt hätte! rief der Baron tragisch, als beide, er und der Rittmeister, abgestiegen waren vor seiner Wohnung. — Der Teufel, sprach er dann, indem er sich mit geballter Faust vor die Stirne schlug, der Teufel hole das Reiten und alle Pferde dazu! — Die ärgste Schmach, die hab' ich heute davon erlebt! — Siehst du, sprach der Rittmeister sehr ruhig und gelassen, siehst du nun wohl, lieber Bruder, da schiebst du wieder etwas auf's Reiten und auf das edle Geschlecht der Pferde, was ganz allein deine Schuld ist. Fragtest du mich erst, ob mein Gaul sich auf dämonische Beschwörungen verstehe, ich hätte Nein! geantwortet, und der ganze Spaß wäre unterblieben. Schrecklicher Argwohn kam in des Barons Seele, auch gegen Schnüspelpold, denn zu seinem Entsetzen hatte er ihn unter Simsons Gästen bemerkt.

Herr Baron!

Der gestrige Auftritt vor meinem Gartenhause war blos abscheulich und lächerlich dazu. Niemand kann sich fühlen beleidigt, und nur Sie hat getroffen ein Unglück und ein Spott. Doch müssen wir beide,

ich und meine Tochter, Sie bitten, künftig zu vermeiden unser Haus. Sehr bald ziehe ich nach die Stadt, und wenn Sie, wertheſter Herr Baron, vielleicht wieder Geſchäfte machen wollen, in guten Papieren, bitte ich nicht vorbei zu gehen mein Comtoir. Ich empfehle mir Sie ganz ergebenſt ꝛc.

Berlin den —

Nathanael Simſon,
für mir und meiner Tochter Amalie Simſon.

Sechſtes Blättlein.

Auch hier ſind drei Blättchen geſchickt in eines zuſammen zu ziehen, da ſie in gewiſſer Art den Schluß der Abenteuer bilden, die ſich mit dem Baron Theodor von S. und der ſchönen Griechin begaben. Auf dem erſten ſtehen wiederum Worte, die von dem Kanzleiaſſiſtenten Schnüspelpold an den Baron gerichtet ſind. Nämlich:

Hochgeborner Herr Baron!

Endlich, den dunkeln Mächten Dank, kann ich Sie gänzlich aus Ihrer Troſtloſigkeit reißen, und Ihnen zum Voraus das Gelingen eines Zaubers verkünden, der Ihr Glück befeſtigt und das meinige. Schon habe ich es geſagt, die Sterne ſind Ihnen günſtig; was andern zum höchſten Nachtheil gereichen

würde, bringt Sie ans Ziel. Gerade der tolle Auftritt vor Simsons Gartenhause, von dem ich Zeuge war, Zeuge seyn mußte, hat alle Schlingen zerrissen, in die Sie der arglistige Alte verstricken wollte. Dazu kommt aber, daß Sie in den letzten vierzehn Tagen meine Vorschriften strenge befolgt haben, gar nicht ausgegangen und noch viel weniger nach Mecklenburg gereiset sind. Zwar mag ersteres daher rühren, daß nach dem letzten Auftritt, Sie überall, wo Sie sich blicken ließen, ein wenig gefoppt und ausgelacht wurden, letzteres aber, weil Sie noch Wechsel erwarten; doch das gilt gleichviel. — In der künftigen Aequinoktialnacht, daß heißt in der Nacht von heute zu morgen, wird der Zauber vollendet, der die Fürstin auf ewig an Sie fesselt, so, daß sie nimmer von Ihnen lassen kann. Auf den Schlag zwölf Uhr finden Sie sich in griechischer Kleidung ein, im Thiergarten bei der Statue des Apollo, und es wird ein Bund gefeiert werden, den, in wenigen Tagen darauf, die festlichen Gebräuche der griechischen Kirche heiligen sollen. — Es ist nöthig, das Sie sich bei der Ceremonie im Thiergarten ganz leidend verhalten, und blos meinen Winken folgen. Also diese Nacht, Punkt zwölf Uhr, in griechischer Kleidung sehe ich Sie wieder. Mit der vorzüglichsten ꝛc.

(Astarot zur Bestellung gegeben.)

Das zweite Blatt ist von einer sehr feinen, doch leserlichen Hand geschrieben, die sonst in allen

Blättern nicht vorkommt, und enthält folgende zusammenhängende Erzählung.

Auf derselben Bank im Thiergarten, unfern der Statue des Apollo, wo er die verhängnißvolle Brieftasche gefunden, saß der Baron Theodor von S. in einen Mantel gehüllt, den griechischen Turban auf dem Kopfe. Von der Stadt her tönten die Glocken herüber. Die Mitternachtstunde schlug. Ein rauher Herbstwind strich durch Baum und Gebüsch, die Nachtvögel schwangen sich kreischend durch die sausenden Lüfte, immer schwärzer wurde die Finsterniß, und wenn die Mondessichel auf Augenblicke die Wolken durchschnitt, und ihre Strahlen hinabwarf in den Wald, da war es, als hüpften in den Gängen seltsame Spukgestalten auf und ab und trieben ihr unheimlich Wesen mit tollem Spiel und flüsterndem Geistergespräch. Dem Baron wandelte in der tiefen Einsamkeit der Nacht ein Grauen an. So beginnt, sprach er, das Fest der Liebe, das dir versprochen? — O all' ihr Mächte des Himmels, hätte ich nur meine Jagdflasche mit Jamaikarum gefüllt, und dem griechischen Costüm unbeschadet, um meinen Hals gehängt, wie ein freiwilliger Jäger, ich nähme einen Schluck und — da zogen plötzlich unsichtbare Hände dem Baron den Mantel von den Schultern herab. Entsetzt sprang er auf, und wollte fliehen, doch ein herrlicher melodischer Laut ging durch den Wald, ein fernes Echo antwortete, der Nachtwind säuselte milder, siegend brach der Mond durch die Wolken, und in seinem Schimmer gewahrte der Baron eine

hohe, herrliche, in Schleier gehüllte Gestalt. Theodoros, hauchte sie leise, indem sie den Schleier zurückschlug. O Entzücken des Himmels! Der Baron erkannte die Fürstin in der reichsten griechischen Tracht, ein funkelndes Diadem in dem schwarzen aufgeneſtelten Haar. — Theodoros, sprach die Fürstin, mit dem Ton der innigsten Liebe, Theodoros, mein Theodoros, ja, ich habe dich gefunden, — ich bin dein — empfange diesen Ring — In dem Augenblicke war es, als halle ein Donnerschlag durch den Wald, und eine hohe, majestätische Frau, mit ernstem gebietenden Antlitz, stand plötzlich zwischen dem Baron und der Fürstin. Aponomeria, schrie die Fürstin auf, wie in dem Schreck des freudigen Erwachens aus finstrem Traum, und warf sich an die Brust der Alten, die mit furchtbarem Blick den Baron durchbohrte. Den einen Arm um die Fürstin geschlungen, den andern hoch in die Lüfte emporgestreckt, sprach die Alte nun mit feierlichem, das Innerste durchdringenden Ton: Vernichtet ist der hölliſche Zauber des schwarzen Dämons — er liegt in schmachvollen Banden, du bist frei, hohe Fürstin — o du mein süßes Himmelskind! — Schau auf, schaue deinen Theodoros! — Ein blendender Glanz ging auf, in ihm stand eine hohe Heldengestalt auf muthigem Streitroß, in den Händen ein flatterndes Panier, auf dessen eine Seite ein rothes, mit Strahlen umgebenes Kreuz, auf der andern, ein aus der Asche steigender Phönix abgebildet! — —

Die Erzählung bricht hier ab, ohne etwas weiteres von dem Baron Theodor von S. und dem Kanzleiassistenten Schnüspelpold zu erwähnen. Auf dem dritten und letzten Blättchen stehen nur wenige Worte von der Hand der Fürstin.

O all' ihr Heiligen, all' ihr ewigen Mächte des Himmels! an den Rand des Abgrunds hatte mich der boshafte Magus verlockt, schwindelnd wollte ich hinabstürzen, da brach der Zauber durch dich, o Aponomeria, meine zweite Mutter! — Ha! ich bin frei — frei! zerrissen sind alle Bande! — Er ist mein Sklave, den ich zertreten könnte, empfänd' ich nicht Mitleid mit seinem Elend! — Großmüthig will ich ihm sein magisches Spielzeug lassen. — Theodoros, ich habe dich geschaut in dem Spiegel, aus dem mir die herrlichste Zukunft entgegenstrahlte! — Ja! ich, ich winde die Palmen und Lorbeern, die deine Krone schmücken sollen! — O! halt dich mein Herz! — springe nicht vor namenlosem Entzücken, du starke Brust! — Nein! — gern will ich harren in diesen Mauern, bis der Augenblick gekommen, bis Theodoros mich ruft! — Aponomeria ist ja bei mir, und der Magus bezwungen! —

Dicht an den Rand dieses Blättleins hat Schnüspelpold geschrieben.

Ich ergebe mich in mein Schicksal, das durch die Huld der Fürstin noch leidlich genug ist. Hat sie mir doch meinen Haarzopf gelassen, und manches andere hübsche Spielzeug dazu. Gott weiß aber, wie es mir künftig in Griechenland ergehen wird. — Ich

büße die Schuld meiner Thorheit, denn unerachtet aller meiner cabbalistischen Wissenschaft sah ich doch nicht ein, daß ein fantastischer Elegant zum Höheren eben so wenig zu brauchen ist, als ein Korkstöpsel, und daß der Theraphim des Propheten Sifur eigentlich ein viel gescheuteres Männlein war, als der Herr Baron Theodor von S., und also auch viel eher als dieser, der Fürstin für ihren geliebten Theodoros Capitanaki gelten konnte.

Es können noch einige Notizen des Barons Achatius von F. folgen.

Die Geschichte hat großes Aufsehen in B. gemacht. — Ganz durchnäßt, von Kälte erstarrt, kam gleich nach Mitternacht dein Neffe zu Kempfers — Du weißt, daß so ein Lustort im Thiergarten benannt wird — in seltsamer türkischer, oder wie man meinen will, neugriechischer Tracht, und bat, daß man ihm Thee mit Rum, oder Punsch bereiten möge, wenn er nicht sterben solle. Das geschah. Bald aber fing er an, verwirrte Reden zu führen, so, daß Kempfer den Baron, den er zum Glück kannte, da er oftmals draußen gegessen, für heftig erkrankt, halten mußte, und ihn zu Wagen nach der Stadt in seine Wohnung schaffen ließ. Die ganze Stadt glaubt, er sey wahnsinnig geworden, und will schon in manchem Streich, den er vorher auslaufen lassen, die Spur dieses Wahnsinns finden. Nach der Versicherung der

Aerzte leidet er aber blos an einem sehr heftigen Fieber. Freilich sind seine Phantasien von der wunderlichsten Art. Er spricht von cabbalistischen Kanzleiassistenten, die ihn verhext haben, von griechischen Prinzessinnen, magischen Brieftaschen, sibyllischen Papageyen durcheinander. Vorzüglich kommt er aber nicht von der Idee ab, daß er mit einer Enzuse vermählt gewesen und ihr untreu geworden, weshalb sie ihm nun aus Rache das Blut aussauge, so daß ihn nichts retten könne, und er bald sterben müsse.

— Laß' mein Freund nur alle Besorgnisse fahren, dein Neffe ist in der vollsten Besserung. Immer mehr verlieren sich die schwarzen Gedanken, und er nimmt schon an allem Antheil, was das Leben schönes und herrliches für ihn hat. So freute er sich gestern ganz erstaunlich über die Form eines neumodischen Huts, den der Graf von E. trug, welcher ihn besuchte, so daß er im Bette selbst den Hut aufsetzte, und sich den Spiegel bringen ließ. — Er ißt auch schon Hammelcoteletts, und macht Verse. — Spätestens in vier Wochen bringe ich dir deinen Neffen nach Mecklenburg, in Berlin darf er nicht bleiben, denn wie gesagt, seine Geschichten haben zu großes Aufsehn gemacht, und er würde, so wie er sich nur zeigte, aufs neue das Gespräch des Tages werden. ꝛc.

Also nach zweijähriger Abwesenheit ist dein Neffe glücklich zurückgekehrt? — Ob er wohl wirklich in Griechenland gewesen ist! — Ich glaube es nicht, denn, daß er so geheimnißvoll thut mit seiner Reise, daß er bei jeder Gelegenheit sagt: ja wenn man nicht in Morea —in Cypern u. s. w. war — das ist mir gerade ein Beweis dagegen! — Leid thut es mir, daß dein Neffe, war er wirklich in Griechenland, nicht Anticyra besucht hat, und eben so ein närrischer Phantast geblieben ist, als er es sonst war — Apropos! — Ich schicke dir den Berliner Taschenkalender von 1821, in welchem, unter dem Titel: die Irrungen, Fragment aus dem Leben eines Phantasten, ein Theil der Abentheuer deines Neffen abgedruckt steht. Das Gedruckte macht auf Theodor einen erstaunlichen Eindruck, vielleicht erschaut er seine kuriöse Gestalt im Spiegel, und schämt und bessert sich. — Gut wär's, wenn auch die neuen Abentheuer bis zum Zeitpunkt, als er Berlin verließ, abgedruckt werden könnten. ꝛc.

Nachtrag.

Es wird dem geneigten Leser nicht unangenehm seyn, nachträglich zu erfahren, daß der Bote, den Hff. mit dem Billet an den Herrn Kanzleiassistenten Schnüspelpold geschickt hatte, dieses Billet uneröffnet zurückbrachte, und berichtete, daß nach der Aussage

des Hauswirths, dort der bezeichnete Mann nicht wohne, und auch niemals gewohnt habe. Gewiß ist es also, daß die Fürstin ihrem Magus die Aushändigung des Vermächtnisses an Hff. aufgetragen hatte, daß er die ihm auferlegte Pflicht erfüllen mußte, und daß er von seiner Arglist und Tücke nicht ablassend, erst einen sehr groben Brief schrieb, und dann den guten Hff. durch ein abscheuliches Gaukelspiel auf schnöde Weise mystifizirte.

Daß jener Zeitpunkt, den die Vision im Thiergarten der Fürstin andeutete, gekommen, daß wirklich die Fahne mit dem rothen Kreuz und dem Phönix flattert, und daß die Fürstin in Gefolge dessen zurückgekehrt ist in ihr Vaterland, das Alles ergiebt sich aus den an Hff. gerichteten Versen. Besagte Verse sind dem Hff. deshalb besonders ein liebes und werthes Andenken von einer unvergleichlichen Person, weil er darin, mittelst allerlei poetischen Redensarten, als ein Magus behandelt wird, und noch dazu als ein guter, welcher mit schnöden Teufelskünsten nichts zu thun haben mag. Solches ist ihm noch gar nicht geschehen.

— Wunderbar, endlich, mag es auch seyn, daß das, was im vorigen Jahr (1820) aus der Luft gegriffene leere Fabel schien, Andeutung ins Blaue hinein, in diesem Jahr (1821) in den Ereignissen des Tages eine Basis gefunden.

Wer weiß, welch ein Theodoros in diesem Augenblick die Kreuz- und Phönixfahne schwingt.

Sehr schade ist es, daß in den Fragmenten

durchaus nirgends der Name der jungen griechiſchen Fürſtin vorkommt, deshalb hat ihn auch Hff. niemals erfahren, und blos dadurch iſt er abgehalten worden, ſich im Fremdenbüreau nach der vornehmen griechiſchen Dame zu erkundigen, die zu Ende Mai Berlin verlaſſen.

So viel iſt gewiß, daß die Dame nicht die Madame Bublina ſeyn kann, die Napoli di Romania belagert hat, denn die Braut des Fürſten Theodoros iſt von Vaterlandsliebe entbrannt, aber keine Heroine, wie es ſich aus ihren Verſen hinlänglich ergiebt.

Sollte jemand von den geneigten Leſern Näheres von der unbekannten Fürſtin und dem wunderlichen Kanzleiaſſiſtenten Schnüspelpold erfahren, ſo bittet Hff. demüthiglich, es ihm durch die Güte Einer Hochlöblichen Kalenderdeputation freundlichſt mittheilen zu wollen.

Geſchrieben im Junius 1821.

Der Elementargeist.

Gerade am zwanzigsten November des Jahres 1815 befand sich Albert von B., Obristlieutenant in preußischen Diensten, auf dem Wege von Lüttich nach Aachen. Das Hauptquartier des Armeekorps, dem er beigegeben, sollte auf dem Rückmarsch aus Frankreich an demselben Tage in Lüttich eintreffen, und dort zwei oder drei Tage rasten. Albert war schon Abends vorher angekommen; am andern Morgen fühlte er sich aber von einer sonderbaren Unruhe ergriffen, und er mochte es sich selbst nicht gestehen, daß nur dunkle Träume, die ihn die ganze Nacht hindurch nicht verlassen, und ihm ein sehr frohes Ereigniß verkündet hatten, des seiner in Aachen warte, den raschen Entschluß erzeugten, auf der Stelle dorthin aufzubrechen. Indem er sich noch selbst über sein Beginnen höchlich verwunderte, saß er schon auf dem schnellen Pferde, von dem getragen er die Stadt noch vor einbrechender Nacht zu erreichen hoffte.

Ein rauher schneidender Herbstwind brauste über die kahlen Felder hin, und weckte die Stimmen des fernen entlaubten Gehölzes, die hineinächzten in sein dumpfes Geheul. Raubvögel stiegen kreischend auf,

und zogen in Schaaren den dicken Wolken nach, die immer mehr zusammentrieben, bis der letzte Sonnenblick dahinschwand, und ein mattes düstres Grau den ganzen Himmel überzog. Albert wickelte sich fester in seinen Mantel ein, und indem er auf der breiten Straße so vor sich hintrabte, entfaltete sich seinem innern Sinn das Bild der letzten verhängnißvollen Zeit. — Er gedachte, wie er vor wenigen Monden denselben Weg gemacht, in umgekehrter Richtung zur schönsten Jahreszeit. In üppiger Blüthe stand damals Feld und Flur; buntgewirkten Teppichen glichen die duftenden Wiesen, und im lieblichen Schein der goldnen Sonnenstrahlen glänzten die Büsche, in denen die Vögel fröhlich zwitscherten und sangen. Festlich geschmückt hatte sich die Erde, wie eine sehnsüchtige Braut, um die dem Tode geweihten Opfer, die im blutigen Kampf gefallenen Helden, zu empfangen in ihrem dunkeln Brautgemach. —

Albert war bei dem Armeekorps, dem er zugewiesen, angekommen, als schon die Kanonen an der Sambre donnerten; doch zeitig genug, um noch Theil zu nehmen an den blutigen Gefechten bei Charleroi, Gilly, Gosselies. — Der Zufall wollte, daß Albert gerade da immer zugegen war, wo sich Entscheidendes begab. So befand er sich bei der letzten Erstürmung des Dorfes Planchenoit, die den Sieg in der denkwürdigsten aller Schlachten (belle Alliance) vollends herbeiführte. Eben so kämpfte er den letzten Kampf des Feldzuges mit, als die letzte Anstrengung der

Wuth, der grimmen Verzweiflung des Feindes sich an dem unerschütterlichen Kampfesmuthe der Heldenschaar brach, die in dem Dorfe Issy festgefußt, den Feind, der unter dem furchtbarsten Kartätschenfeuer stürmend, Tod und Verderben in die Reihen zu schleudern gedachte, zurücktrieb, so daß Scharfschützen ihn bis ganz unfern der Barrieren von Paris verfolgten. In der Nacht darauf (vom 3. bis 4. Julius) wurde bekanntlich die die Uebergabe der Hauptstadt betreffende Militärconvention zu St. Cloud abgeschlossen.

Dies Gefecht bei Issy ging nun besonders hell auf vor Alberts Seele. Er besann sich auf Dinge, die, wie es ihn bedünken mußte, er während des Kampfs nicht bemerkt hatte, ja nicht bemerkt haben konnte. So trat ihm nun manches Gesicht einzelner Offiziere, einzelner Bursche, in den lebendigsten Zügen vor Augen, und tief traf sein Gemüth der unnennbare Ausdruck nicht stolzer oder gefühlloser Todesverachtung, sondern wahrhaft göttlicher Begeisterung, der aus manches Auge strahlte. So hörte er Worte bald zum Kampf ermuthigend, bald mit dem letzten Todesseufzer ausgestoßen, die der Nachwelt hätten aufbewahrt werden müssen, wie die begeisternden Sprüche der Helden aus der antiken Heroenzeit.

Geht es mir, dachte Albert, nicht beinahe so, wie dem, der beim Erwachen zwar seines Traumes gedenkt, sich aber erst mehrere Tage darauf aller einzelnen Züge desselben erinnert? — Ja ein Traum, — nur ein Traum, sollte man meinen, könne, mit mächtigen Schwingen Zeit und Raum überfliegend,

das Gigantiſche, Ungeheure, Unerhörte geſchehen laſſen, was ſich begab während der verhängnißvollen achtzehn Tage dieſes die kühnſten Gedanken, die gewagteſten Combinationen des ſpekulirenden Geiſtes verſpottenden Feldzuges. — Nein! — der menſchliche Geiſt erkennt ſeine eigne Größe nicht; die That überflügelt den Gedanken! — Denn nicht die rohe phyſiſche Gewalt, nein, der Geiſt ſchafft Thaten, wie ſie geſchehen ſind, und es iſt die pſychiſche Kraft jedes einzelnen wahrhaft Begeiſterten, die der Weisheit, dem Genius des Feldherrn zuwächſt, und das Ungeheure, nicht Geahnete vollbringen hilft! —

In dieſen Betrachtungen wurde Albert durch ſeinen Reitknecht geſtört, der ungefähr zwanzig Schritte hinter ihm zurückgeblieben, und den er überlaut rufen hörte: „Ei der Tauſend, Paul Talkebarth! wo kommſt du daher des Weges?“

Albert wandte ſein Pferd, und gewahrte, wie der Reiter, der von ihm nicht ſonderlich beachtet, ſo eben vorbeigetrabt war, bei ſeinem Reitknecht ſtill hielt, und die Backen der anſehnlichen Fuchsmütze, womit ſein Haupt bedeckt, auseinander ſchlug, ſo daß alsbald das ganze wohlbekannte, im ſchönſten Zinnober gleißende Antlitz Paul Talkebarths, des alten Reitknechts des Obriſten Viktor von S., zum Vorſchein kam.

Nun wußte Albert auf einmal, was ihn ſo unwiderſtehlich von Lüttich fortgetrieben nach Aachen, und er konnte es nur gar nicht begreifen, wie der Gedanke an Viktor, an ſeinen innigſten geliebteſten

Freund, den er wohl in Aachen vermuthen mußte, nur dunkel in seiner Seele gelegen, und zu keinem klaren Bewußtseyn gekommen war. —

Auch Albert rief jetzt: sieh da! Paul Talkebarth, wo kommst du her? — wo ist dein Herr?

Paul Talkebarth courbettirte aber sehr zierlich heran, und sprach, die flache Hand vor der viel zu großen Cocarde der Fuchsmütze, militärisch grüßend: Alle Donnerwetter, Paul Talkebarth, ja das bin ich, mein gnädigster Herr Obristlieutenant. — Böses Wetter hier zu Lande, Zermannöre! (sur mon honneur) Aber das macht die Kreuzwurzel. Die alte Liese pflegte das immer zu sagen — ich weiß nicht, ob Sie die Liese Pfefferkorn kennen, Herr Obristlieutenant; sie wohnt in Genthin, wenn man aber in Paris gewesen ist, und den Muffel im Schartinpland (jardin de plantes) gesehen hat — Nun, was man weit sucht, findet man nah, und ich halte hier vor dem gnädigen Herrn Obristlieutenant, den ich suchen sollte in Lüttich. Meinem Herrn hat's der Spirus familus (spiritus familiaris) gestern Abend ins Ohr geraunt, daß der gnädige Herr Obristlieutenant in Lüttich angekommen. Zackernamthö (sacre nom de Dieu) das war eine Freude! — Nun, es mag seyn, wie es will; aber getraut habe ich dem Falben niemals. Ein schönes Thier, Zermannöre, aber pur kindisches Wesen, und die Frau Baronesse that ihr möglichstes, das ist wahr — Liebe Leute hier zu Lande, aber der Wein taugt nichts, und wenn man in Paris gewesen ist! — Nun, der Herr Obrist hätte eben so

gut einziehen können, wie einer durch den Argen Trumph (Arc de triomphe) und ich hätte den Schimmel die neue Schabrake aufgelegt — Zacker, der hätte die Ohren gespitzt! — Aber die alte Liese (es war meine Muhme in Genthin) ja, die pflegte immer zu sagen — Ich weiß nicht, Herr Obristlieutenant, ob Sie" —

„Daß die Zunge dir erlahme," unterbrach Albert den heillosen Schwätzer, „dein Herr ist in Aachen, so laß uns schnell vorwärts, wir haben noch über fünf Stunden Weges!"

„Halt," schrie Paul Talkebarth aus Leibeskräften, „halt, halt, gnädigster Herr Obristlieutenant, das Wetter ist schlecht hier zu Lande; aber Futter! wer solche Augen hat wie wir, die blitzen im Nebel" —

„Paul," rief Albert, „mache mich nicht ungeduldig, wo ist dein Herr? — nicht in Aachen?"

Paul Talkebarth lächelte dermaßen freudig, daß sein ganzes Antlitz zusammenfuhr in tausend Falten, wie ein nasser Handschuh, streckte dann den Arm weit aus, zeigte nach den Gebäuden hin, die hinter einem Gehölz auf einer sanft emporsteigenden Anhöhe sichtbar wurden, und sprach: Dort in jenem Schloß — Ohne abzuwarten, was Paul Talkebarth noch weiteres zu schwatzen geneigt, bog Albert ein in den Weg, der seitwärts von der Heerstraße ab nach dem Gehölz führte, und eilte fort im schärfsten Trab. — Nach dem wenigen was er gesprochen, muß der ehrliche Paul Talkebarth dem geneigten Leser als ein etwas wunderlicher Kauz erscheinen. Es ist nur zu

ſagen, daß er, Erbſtück des Vaters, dem Obriſten Viktor von S., nachdem er Generalintendant und Maitre des Plaiſirs aller Spiele und tollen Streiche ſeiner Kinderjahre und des erſten Jünglingsalters geweſen, von dem Augenblick an gedient hatte, als dieſer zum erſtenmal den Offizierdegen umgeſchnallt. Ein alter ſehr abſonderlicher Magiſter, der Hofmeiſter des Hauſes zwei Generationen hindurch, vollendete durch alles, was er dem ehrlichen Paul Talkebarth an Unterricht und Erziehung zufließen ließ, die glücklichen Anlagen zu außerordentlicher Confuſion und ſeltener Eulenſpiegelei, womit dieſen die Natur gar nicht karg ausgeſtattet. Dabei war letzterer die treueſte Seele, die es auf der Welt geben kann. Bereit für ſeinen Herrn jeden Augenblick in den Tod zu gehen, konnte weder hohes Alter, noch ſonſt irgend eine Betrachtung den guten Paul abhalten, mit ſeinem Herrn im Jahr 1813 ins Feld zu ziehen. Seine eiſenfeſte Natur ließ ihn alles Ungemach überſtehen, aber weniger ſtark als ſein körperliches, bewies ſich ſein geiſtiges Naturell, das einen merklichen Stoß, oder wenigſtens einen beſondern Schwung erhielt während ſeines Aufenthalts in Frankreich, vorzüglich in Paris. Paul Talkebarth fühlte nämlich nun erſt, daß Herr Magiſter Sprengepilcus vollkommen Recht gehabt, als er ihn ein großes Licht genannt, das einſt noch gar hell leuchten werde. Dies Leuchten bemerkte Paul Talkebarth an der Gefügigkeit, mit der er in die Sitten eines fremden Volks eingegangen war, und ihre Sprache erlernt

hatte. Damit brüstete er sich nicht wenig, und schrieb es nur seiner herrlichen Geistesfähigkeit zu, daß er oft, was Quartier und Nahrung betrifft, das erlangte, was zu erlangen unmöglich schien. — Hans Talkebarths herrliche französische Redensarten (einige angenehme Flüche hat der geneigte Leser bereits kennen gelernt) gingen wo nicht durch die ganze Armee, doch wenigstens durch das Korps, bei dem sein Herr stand. Jeder Reiter, der auf einem Dorfe ins Quartier kam, rief dem Bauer mit Paul Talkebarths Worten entgegen: Pisang! — de Lavendel pur di Schewals! (paysan, de l'avoine pour les chevaux!)

So wie es excentrischen Naturen überhaupt eigen, so mochte Paul Talkebarth nicht gern, daß irgend etwas auf die gewöhnliche einfache Weise geschehe. Er liebte vorzüglich Ueberraschungen, und suchte diese seinem Herrn auf alle nur mögliche Weise zu bereiten, der denn auch wirklich sehr oft überrascht wurde, wiewohl auf ganz andere Art, als es der ehrliche Talkebarth gewollt, dessen glücklichsten Pläne meistentheils in der Ausführung scheiterten. So bat er auch jetzt den Obristlieutenant von B., als dieser geradezu auf das Hauptportal des Landhauses losritt, flehendlichst, doch einen Umweg zu machen, und von hinten in den Hof hineinzureiten, damit sein Herr ihn nicht eher gewahre, als bis er in die Stube getreten. — Albert mußte es sich gefallen lassen, über eine morastige Wiese zu reiten, und vom emporspritzenden Schlamm gar übel zugerichtet zu werden, dann ging es über die gebrechliche Brücke

eines Grabens. Paul Talkebarth wollte, seine Reiterkünste zeigend, geschickt hinübersetzen, fiel aber mit dem Pferde bis an den Bauch hinein, und wurde mit Mühe von Alberts Reitknecht wieder auf festen Boden gerettet. Nun gab er aber voll fröhlichen Muthes laut jauchzend dem Pferde die Sporen, und sprengte mit wildem Hussah hinein in den Hof des Landhauses. Da aber gerade alle Gänse, Enten, Puter, Hähne und Hühner der Wirthschaft versammelt waren, um zur Ruhe gebracht zu werden, da ferner von der einen Seite eine Heerde Schaafe, von der andern eine Heerde jener Thiere, in die unser Herr einst den Teufel bannte, hereingetrieben wurde, so kann man denken, daß Paul Talkebarth, der des Pferdes nicht recht mächtig, willkürlos in großen Kreisen auf dem Hofe umher galoppirte, nicht geringe Verwüstungen in dem Hausstande anrichtete. Unter dem gräßlichen Lärm des quikenden, schnatternden, blökenden, grunzenden Viehes, der bellenden Hofhunde, der keifenden Mägde, hielt Albert seinen glorreichen Einzug, indem er den ehrlichen Paul Talkebarth mit sammt seinem Ueberraschungsprojekt zu allen Teufeln wünschte.

Schnell schwang sich Albert vom Pferde, und trat hinein in das Haus, das, ohne allen Anspruch auf Schönheit und Eleganz, doch ganz wirthlich sich ausnahm, und bequem und geräumig genug schien. Auf der Treppe trat ihm ein nicht zu großer, wohlgenährter Mann mit braunrothem Gesicht, in einem kurzen grauen Jagdrock entgegen, der mit süßsaurem

Lächeln fragte: einquartirt? An dem Tone, mit dem der Mann dies Wort aussprach, erkannte Albert sogleich, daß er den Herrn des Hauses, mithin, wie er es von Paul Talkebarth wußte, den Baron von E. vor sich habe. Er versicherte, daß er keinesweges einquartirt, daß es vielmehr nur seine Absicht sey, seinen innigsten Freund, den Obristen Viktor von S., der sich hier befinden solle, zu besuchen, und daß er die Gastfreundschaft des Herrn Barons nur für diesen Abend und die Nacht in Anspruch nehme, da er des andern Morgens in aller Frühe wieder aufzubrechen gedenke. —

Des Barons Gesicht heiterte sich merklich auf, und der volle Sonnenschein, der gewöhnlich auf diesem gutmüthigen, aber etwas zu breiten Antlitz zu liegen schien, kehrte ganz wieder, als die Treppe mit dem Baron hinaufsteigend, Albert fallen ließ, daß wahrscheinlich gar keine Truppenabtheilung des Armeekorps, welches gerade auf dem Marsche befindlich, diese Gegend berühren werde. —

Der Baron öffnete eine Thüre; Albert trat in einen freundlichen Saal, und erblickte Viktor, der den Rücken ihm zugewendet saß. Viktor drehte sich auf das Geräusch um, sprang auf und fiel mit einem lauten Ausruf der Freude dem Obristlieutenant in die Arme. „Nicht wahr, Albert, du gedachtest meiner in der vorigen Nacht? — Ich wußte es, mein innerer Sinn sagte es mir, daß du dich in Lüttich befändest in demselben Augenblick, als du hineingeritten!

— Alle meine Gedanken figirte ich auf dich, meine geistigen Arme umfaßten dich; du konntest mir nicht entrinnen! —"

Albert gestand, daß ihn wirklich, wie es der geneigte Leser bereits weiß, dunkle Träume, die nur zu keiner deutlichen Gestaltung kommen konnten, von Lüttich fortgetrieben.

„Ja," rief Viktor ganz begeistert, „ja, es ist kein Wahn, keine leere Einbildung; sie ist uns gegeben, die göttliche Kraft, die, über Zeit und Raum gebietend, das Uebersinnliche kund thut in der Sinnenwelt!" —

Albert wußte nicht recht, was Viktor meinte, so wie ihm überhaupt das Betragen des Freundes, das ganz außer seiner gewöhnlichen Weise lag, auf einen gespannten, überreizten Zustand zu deuten schien. — Indessen war die Frau, die neben Viktor vor dem Kamin gesessen, aufgestanden, und hatte sich den Freunden genähert. Albert verbeugte sich gegen sie, indem er Viktor mit fragendem Blick anschaute. „Die Frau Baronesse Aurora von E.," sprach dieser, „meine liebe gastfreundliche Wirthin, meine treue sorgsame Pflegerin in Krankheit und Ungemach!" —

Albert überzeugte sich, indem er die Baronesse anschaute, daß die kleine rundliche Frau noch nicht das vierzigste Jahr erreicht haben könne, das sie sonst wohl sehr fein gebaut gewesen seyn müsse, daß aber die nährende Landkost, und viel Sonnenschein dazu, die Formen des Körpers ein wenig zu sehr über die Schönheitslinie hinausgetrieben, welches sogar dem

niedlichen, noch frisch genug blühenden Antlitz Eintrag thue, dessen dunkelblaue Augen sonst wohl manchem gefährlich genug ins Herz gestrahlt haben mochten. Den Anzug der gnädigen Frau fand Albert beinahe zu wirthlich, indem der Zeug des Kleides blendend weiß, zwar die Vortrefflichkeit des Waschhauses und der Bleiche, zugleich aber auch die niedrige Stufe der Industrie bewies, auf der die eigne Spinnstube und Weberei noch stehen mußte. Ein grell buntes baumwollnes Tuch, nachlässig um den Nacken geschlagen, so daß der weiße Hals sichtbar genug, erhöhte eben nicht den Glanz des Anzugs. Was aber sehr verwunderlich sich ausnahm, war, daß die Baronesse an den kleinen Füßchen die zierlichsten seidnen Schuhe, auf dem Kopfe aber ein allerliebstes Spitzenhäubchen nach dem neuesten Pariser Zuschnitt trug. Erinnerte dieses Häubchen nun zwar den Obristlieutenant an eine niedliche Grisette, die ihm einst der Zufall in Paris zuführte, so glitten ihm doch eben deshalb eine Menge ungemein artiger Redensarten über die Lippen, in denen er seine plötzliche Erscheinung entschuldigte. Die Baronesse unterließ nicht, diese Artigkeiten gehörig zu erwidern. Unaufhaltsam floß, nachdem sie den Mund geöffnet, der Strom ihrer Rede, bis sie endlich darauf kam, daß man einen so lieben Gast, den Freund des dem Hause so theuern Obristen, gar nicht sorglich genug bewirthen könne. Auf die hastig gezogene Klingel und den gellenden Ruf: Mariane! Mariane! erschien ein altes grämliches Weib, dem großen Schlüsselbunde nach zu urtheilen, der ihr am

Gürtel hing, die Haushälterin. Mit dieser und dem Herrn Gemahl wurde nun überlegt, was Schönes und Schmackhaftes bereitet werden könne; es fand sich aber, daß alles Leckere, z. B. Wildpret u. dgl. entweder schon verzehrt, oder erst Morgen anzuschaffen möglich sey. Mühsam seinen Unmuth unterdrückend, versicherte Albert, daß man ihn nöthigen werde, augenblicklich in der Nacht wieder aufzubrechen, wenn man seinethalben nur im mindesten die Ordnung des Hauses störe. Ein wenig kalte Küche, ein Butterbrod, genüge ihm zum Nachtessen. Es sey unmöglich, erwiderte die Baronesse, daß der Obristlieutenant sich nach dem scharfen Ritt in dem rauhen, unfreundlichen Wetter behelfen solle, ohne irgend etwas Warmes zu genießen; und nach langen Berathungen mit Marianen, wurde die Bereitung eines Glühweins als ausführbar anerkannt und beschlossen. Mariane entwich klirrend und klappernd durch die Thüre; doch in dem Augenblick, als man Platz nehmen wollte, wurde die Baronesse herausgerufen von einer bestürzten Hausmagd. Albert vernahm, daß vor der Thüre der Baronesse vollständiger Bericht erstattet wurde von der entsetzlichen Verheerung, die Paul Talkebarth angerichtet hatte; dann folgte die nicht unansehnliche Liste sämmtlicher Todten, Verwundeten und Vermißten. Der Baron lief der Baronesse hinterher, und während draußen die Baronesse schalt und schmälte, der Baron den ehrlichen Paul Talkebarth dorthin wünschte, wo der Pfeffer wächst, und die Dienerschaft in ein allgemeines Lamento ausbrach, erzählte Albert

kürzlich seinem Freunde, was sich mit Paul Talkebarth auf dem Hofe begeben. „Solche Streiche," rief Viktor ganz unmuthig, „solche Streiche macht nun der alte Eulenspiegel, und dabei meint es der Schlingel so aus Herzens Grunde gut, daß man ihm nie etwas anhaben kann." —

In dem Augenblick wurde es draußen ruhiger; die Großmagd hatte die glückselige Nachricht gebracht, daß Hans Gucklick blos sehr erschrocken gewesen, daß er aber sonst ganz ohne allen Schaden abgekommen, und gegenwärtig mit Appetit fresse.

Der Baron kehrte zurück mit heitrer Miene, wiederholte zufrieden, daß Hans Gucklick verschont worden von dem wilden, Menschenleben nicht achtenden Paul Talkebarth, und nahm Gelegenheit sich sehr weitläuftig über den landwirthschaftlichen Nutzen der Hühnerzucht zu verbreiten. Hans Gucklick, der blos sehr erschrocken und weiter nicht beschädigt, war nämlich der alte allgemein geschätzte Haushahn, schon seit Jahren der Stolz und Schmuck des ganzen Hühnerhofes.

Auch die Baroneſſe trat wieder herein, jedoch nur, um sich mit einem großen Schlüsselbunde zu bewaffnen, das sie aus einem Wandschrank nahm. Schnell eilte sie wieder von dannen, und nun hörte Albert, wie beide, Hausfrau und Haushälterin, Trepp auf, Trepp ab, klapperten und klirrten, dabei erschallten die gellenden Stimmen gerufener Mägde, und aus der Küche herauf erklang die angenehme Musik von Mörser und Reibeisen. — Gott im Himmel,

dachte Albert, wäre der General eingezogen mit dem ganzen Hauptquartier, mehr Lärm könnt' es nicht geben, als meine unglückliche Tasse Glühwein zu verursachen scheint! —

Der Baron, der von der Hühnerzucht übergegangen zur Jagd, war mit der verwickelten Erzählung von einem sehr schönen Hirsch, der sich blicken lassen, und den er nicht geschossen, noch nicht völlig zu Ende, als die Baronesse wieder in den Saal trat, hinter ihr aber niemand anders, als Paul Talkebarth, der in zierlichem Porzelangeschirr den Glühwein herbeitrug. „Nur alles hieher gestellt, mein guter Paul," sprach die Baronesse sehr freundlich, welches Paul Talkebarth mit einem unbeschreiblich süßen: a fu zerpire, Madame! erwiderte. — Die Manen der auf dem Hofe Erschlagenen schienen versöhnt und Alles verziehen.

Man setzte sich nun erst wieder ruhig zu einander. Die Baronesse begann, nachdem sie das Getränk den Freunden kredenzt, an einem ungeheuern wollnen Strumpf zu stricken, und der Baron nahm Gelegenheit, sich weitläuftig über die Art des Gestricks, das bestimmt sey, auf der Jagd getragen zu werden, auszulassen. Während dessen ergriff er die Kanne, um sich auch eine Tasse Glühwein einzuschenken. „Ernst!" rief ihm die Baronesse mit strafendem Tone zu: augenblicklich stand er von seinem Vorhaben ab, und schlich an den Wandschrank, wo er ganz im Stillen ein Schnäpschen genoß. — Albert nutzte diesen Augenblick, um endlich den langweiligen Gesprächen des

Barons ein Ziel zu ſetzen; indem er angelegentlich nach ſeines Freundes Thun und Treiben forſchte. Viktor meinte dagegen, daß es noch Zeit genug geben werde, mit zwei Worten zu ſagen, was ſich während der Zeit, als ſie getrennt, mit ihm begeben, daß er es aber gar nicht erwarten könne, aus Alberts Munde alles Denkwürdige von den gewaltigen Ereigniſſen der letzten verhängnißvollen Zeit zu vernehmen. Die Baroneſſe verſicherte lächelnd, daß ſich nichts hübſcher anhören laſſe, als Geſchichten von Krieg, Mord und Todtſchlag. Auch der Baron, der ſich wieder zur Geſellſchaft geſetzt, meinte, daß er gar zu gern von Schlachten erzählen höre, wo es recht blutig hergegangen, da ihn dies immer an ſeine Jagdpartien erinnere. Er ſtand im Begriff, wieder einzubiegen in die Geſchichte von dem nicht geſchoſſenen Hirſch. Doch Albert unterbrach ihn, indem er vor innerm Unmuth laut auflachend verſicherte, daß zwar auf der Jagd auch ſcharf geſchoſſen werde; übrigens aber die Einrichtung nicht übel ſey, daß die Hirſche, Rehe, Haſen u. ſ. w., deren Blut es koſte, nicht wieder ſchöſſen.

Albert fühlte ſich von dem Getränk, das er genoſſen, und das er von edlem Wein ganz vortrefflich bereitet gefunden, durch und durch erwärmt, und dies körperliche Wohlbehagen wirkte wohlthätig auf ſein geiſtiges, und ſchlug den Mißmuth völlig nieder, der ihn in der unheimiſchen Umgebung ergriffen. — Vor Viktors Augen entfaltete er nun das ganze ſchauerlich erhabene Gemälde jener furchtbaren Schlacht, die auf einmal alle Hoffnungen des geträumten

Weltherrschers vernichtete. — Mit der glühendsten Begeisterung schilderte Albert den unbezwingbaren Löwenmuth jener Bataillone, die zuletzt das Dorf Planchenoit erstürmten, und schloß endlich mit den Worten: o Viktor! — Viktor! wärst du dabei gewesen, hättest du mit mir gefochten! —

Viktor war dicht an den Stuhl der Baronesse gerückt, hatte den ansehnlichen Knäuel Wolle, als er von dem Schooß der Baronesse herabgekugelt, ergriffen, und spielte damit in den Händen, so daß die emsige Strickerin genöthigt war, den Faden zwischen Viktors Fingern durchzuziehen, und es nicht wohl vermeiden konnte, öfters mit den überlangen Stricknadeln seinen Arm zu treffen.

Bei jenen, mit erhöhter Stimme ausgesprochenen Worten Alberts schien Viktor plötzlich wie aus einem Traum zu erwachen. Er blickte seinen Freund an mit seltsamem Lächeln, und sprach halbleise: ja, mein theurer Albert, es ist nur zu wahr, was du sagst! Der Mensch fängt sich oft selbst ganz früh in Schlingen, deren gordischen Knoten erst der Tod gewaltsam zerreißt! — Was aber die Teufelsbeschwörungen überhaupt betrifft, so ist das kecke Rufen des eignen furchtbaren Geistes wohl die bedrohlichste, die es geben mag. — Doch hier schläft schon Alles!

Viktors unverständliche, geheimnißvolle Worte bewiesen hinlänglich, daß er nicht eine Sylbe von dem vernommen, was Albert gesprochen sondern sich vielmehr die ganze Zeit über Träumen überlassen, die noch dazu von gar seltsamer Natur seyn mußten.

Man kann denken, daß Albert vor Befremden verſtummte. Nun bemerkte er auch, um ſich blickend, erſt, daß dem Hausherrn, der mit vor dem Bauch gefalteten Händen in die Lehne des Seſſels zurückgeſunken, das müde Haupt auf der Bruſt lag, und daß die Baroneſſe, mit feſt geſchloſſenen Augen, nur wie ein aufgezogenes Uhrwerk mechaniſch fortſtrickte.

Albert ſprang ſchnell und mit Geräuſch auf; doch in denſelben Augenblick erhöb ſich auch die Baroneſſe, und näherte ſich ihm mit einem Anſtande, der ſo frei, edel und anmuthig zugleich war, daß Albert nichts mehr von der kleinen, genährten, beinahe drolligen Figur ſah, ſondern die Baroneſſe in ein anderes Weſen verwandelt glaubte. „Verzeihen Sie,“ ſprach ſie dann mit ſüßem Wohllaut, indem ſie Alberts Hand faßte, „verzeihen Sie es, Herr Obriſtlieutenant, der vom Anbruch des Tages an beſchäftigten Hausfrau, wenn ſie am Abend der Ermüdung nicht zu widerſtehen vermag, und wird auch zu ihr auf das herrlichſte von den herrlichſten Dingen geſprochen; daſſelbe mögen Sie dem rüſtigen Jäger verzeihen. Es iſt unmöglich, daß Sie ſich nicht darnach ſehnen ſollten, mit Ihrem Freunde allein zu ſeyn, und ſich recht aus dem Herzen auszuſprechen, und da iſt jeder Zeuge läſtig. Gewiß wird es Ihnen gemüthlich ſcheinen, mit Ihrem Freunde allein das Nachteſſen einzunehmen, das ich in ſeinen Zimmern bereiten laſſen.“

Gelegener konnte Albert kein Vorſchlag ſeyn. Auf der Stelle beurlaubte er ſich in den höflichſten Ausdrücken bei der freundlichen Wirthin, der er jetzt

das Schlüsselbund, den Jammer über den erschrockenen Hans Gucklick, so wie den Strickstrumpf nebst dem Einnicken, von Herzen verzieh!

„Lieber Ernst!“ rief die Baronesse, als die Freunde sich bei dem Baron empfehlen wollten; da dieser aber statt aller Antwort sehr vernehmlich rief: „Huß — Huß — Tyras — Waldmann — Allons!“ und das Haupt auf die andere Seite hängen ließ, so mochte man ihn in seinen süßen Träumen nicht weiter stören. —

„Sage,“ rief Albert, als er sich mit Viktor allein befand, „sage, was ist mit dir vorgegangen? — Doch — erst laß' uns essen, denn mich hungert, und in der That, es scheint hier mehr vorhanden, als das bescheiden gewünschte Butterbrod.“

Der Obristlieutenant hatte Recht; denn er fand einen gar zierlich gedeckten, mit den leckersten kalten Speisen besetzten Tisch, dessen vorzüglichste Zierde ein Bayonner Schinken und eine Pastete von rothen Rebhühnern schien. Paul Talkebarth meinte, als Albert sein Wohlbehagen äußerte, schalkisch lächelnd, daß, wenn er nicht gewesen wäre, und der Jungfer Mariane alles gesteckt hätte, was der Herr Obristlieutenant gern genieße, als Suppenfink (superfin) — aber noch könne er es der Muhme Liese nicht vergessen, daß sie an seinem Hochzeitstage den Reisbrei verbrannt, und er sey nun Wittwer seit dreißig Jahren, und man könne nicht wissen, denn Ehen würden im Himmel geschlossen, und Jungfer Mariane —

doch die gnädige Frau Baroneſſe habe ihm das Beſte ſelbſtzugeſtellt, nämlich einen ganzen Korb mit Sellery für die Herrn. — Albert wußte nicht recht, wozu ihm die unbillige Menge Gemüſe aufgetiſcht werden ſollte, war dann aber ſehr zufrieden, als Paul Talkebarth den Korb, der nichts anders enthielt, als ſechs Flaſchen des ſchönſten Vin de Sillery, herbeitrug.

Während Albert es ſich nun recht wohl ſchmecken ließ, erzählte Viktor, wie er auf das Gut des Barons von E. gekommen.

Die der ſtärkſten Natur öfters unverwindlichen Strapazen des erſten Feldzugs (1813) hatten Viktors Geſundheit zerrüttet. Die Bäder in Aachen ſollten ihn herſtellen, und er befand ſich gerade dort, als Buonapartes Flucht von Elba die Loſung gab zum neuen blutigen Kampf. Als man ſich zum Feldzuge rüſtete, erhielt Viktor von der Reſidenz aus die Weiſung, ſich, ſollte es ſein Geſundheitszuſtand erlauben, zu der Armee an den Niederrhein zu begeben; das waltende Schickſal erlaubte ihm aber ſtatt deſſen nur einen Ritt von vier bis fünf Stunden. Gerade vor dem Thor des Landhauſes, in dem ſich jetzt die Freunde befanden, wurde Viktors Pferd, ſonſt das ſicherſte, furchtloſeſte Thier von der Welt, geprüft in dem wildeſtem Getöſe der Schlacht, plötzlich ſcheu, bäumte ſich, und Viktor ſtürzte herab, wie er ſelbſt ſagte, gleich einem Schulknaben, der zum erſtenmal ein Roß beſtiegen. Beſinnungslos lag er da, indem das Blut einer bedeutenden Kopfwunde entſtrömte,

die er sich an einem scharfen Stein geschlagen. Man brachte ihn in das Haus, und hier mußte er, da jeder Transport gefährlich schien, seine Genesung abwarten, die noch jetzt nicht ganz vollendet schien, da ihn, unerachtet die Wunde längst geheilt war, noch Fieberanfälle ermatteten. Viktor ergoß sich in den wärmsten Lobeserhebungen, Rücksichts der sorglichsten Wartung und Pflege, welche ihm die Baronesse angedeihen lassen.

„Nun," rief Albert laut auflachend, „nun in der That, darauf war ich nicht gefaßt. Wunder denk' ich, was du mir Außerordentliches erzählen wirst, und am Ende läuft es auf eine, nimm mir's nicht übel, etwas einfältige Geschichte hinaus, wie sie in hundert abgedroschenen Romanen zu finden, so daß sie kein Mensch mehr selbst mit Anstand erleben kann. — Der wunde Ritter wird ins Schloß getragen, die Herrin des Hauses pflegt ihn — und der Ritter wird zum zärtlichen Amoroso! — Denn Viktor, daß du deinem bisherigen Geschmack, ja deiner ganzen Lebensweise zum Trotz, dich plötzlich in eine ältliche dicke Frau verliebt hast, die so häuslich und wirthschaftlich ist, daß man darüber des Teufels werden möchte, daß du noch dazu den sehnsüchtigen, schmachtenden Jüngling spielst, der, wie es irgendwo heißt, seufzet wie ein Ofen und Lieder macht auf seiner Liebe Brauen — nun, das alles will ich am Ende auch noch für Krankheit halten! — Das Einzige, was dich einigermaßen entschuldigen könnte, und dich poetisch darstellen, wäre der spanische In-

Infant im Arzt ſeiner Ehre, der gleiches Schickſal mit dir theilend, an dem Thor des Landhauſes der Donna Menzia auf die Naſe fiel und am Ende die Geliebte fand, die ihm unbewußt" — „Halt," rief Viktor, „halt! — glaubſt du denn nicht, daß ich es vollkommen einſehe, begreife, wenn ich dir als ein ganz alberner Geck vorkommen muß? — Doch! es iſt hier noch etwas anderes, geheimnißvolleres im Spiel. — Nun laß uns trinken!" —

Der Wein und Alberts lebendiges Geſpräch hatte Viktor'n wohlthätig angeregt; er ſchien erwacht aus düſtrer Träumerei. Als nun aber endlich Albert, das volle Glas erhebend, ſprach: Nun, Viktor, theurer Infant, Donna Menzia ſoll leben und ausſehen, wie unſere kleine dicke Hausfrau! Da rief Viktor lachend: Nein, ich kann es doch nicht ertragen, daß du mich für einen Gecken halten mußt! — Ich fühle mich im Innerſten heiter und aufgelegt, dir alles zu ſagen, alles zu beichten! — Du mußt es dir aber gefallen laſſen, von einer ganz eignen Periode meines Lebens, die in meine Jünglingsjahre fällt, zuhören, und es iſt möglich, daß die halbe Nacht darüber vergeht.

„Erzähle" erwiderte Albert, „denn ich gewahre, daß noch hinlänglicher Wein vorhanden, um die etwa ſinkenden Lebensgeiſter aufzufriſchen. — Wär' es nur nicht ſo entſetzlich kalt im Saal, und ein Verbrechen, jetzt noch jemanden von den Hausleuten aufzuſtören."

„Sollte," sprach Viktor, „sollte Paul Talkebarth nicht dafür gesorgt haben?" — Wirklich versicherte dieser in seiner bekannten französischen Mundart höflich fluchend, daß er das vortrefflichste Holz selbst klein zugeschnitten und bewahrt habe zum köstlichsten Kaminfeuer, welches er sogleich anfachen werde. — „Es ist nur gut," sagte Viktor, „daß es mir hier nicht so gehen kann, wie einst bei einem Droguerie-händler in Meaux, wo der ehrliche Paul Talkebarth mir ein Kaminfeuer angemacht, das wenigstens zwölf-hundert Franken kostete. Der Gute hatte Sandel-Brasilienholz ergriffen, zerhackt, und in den Kamin gesteckt, so daß ich mir beinahe vorkam, wie Ando-losia, des bekannten Herrn Fortunatus berühmter Sohn, dessen Koch das Feuer von Spezereien anschü-ren mußte, als der König verboten, ihm Holz zu verkaufen."

„Du weißt," fuhr Viktor fort, als das Feuer lustig knisterte und flammte, und Paul Talkebarth sich aus dem Zimmer entfernt hatte, „du weißt, mein theurer Freund Albert, daß ich meine militärische Laufbahn bei der Garde in Potsdam begann, sonst aber von meiner Jünglingszeit wohl wenig mehr als das, da es nie be-sondere Gelegenheit gab, davon zu reden; mehr aber noch, weil das Bild jener Jahre nur in halbverwischten Zügen vor meiner Seele stand, und erst hier wieder in hellen Farben aufleuchtete. — Meine erste Erziehung in meines Vaters Hause kann ich nicht eben schlecht nennen. Ich hatte eigentlich gar keine; man über-ließ mich meinen Neigungen, und gerade diese schienen

nichts weniger darzuthun, als meinen Beruf zu den Waffen. Offenbar fühlte ich mich zu wiſſenſchaftlicher Bildung hingezogen, die mir der alte Magiſter, der mein Hofmeiſter ſeyn ſollte, und der froh war, wenn man ihn nur in Ruhe ließ, nicht geben konnte. Erſt in Potsdam gewann ich mit Leichtigkeit Kenntniß neuerer Sprachen, ſo wie ich die dem Offizier nöthigen Studien mit Eifer trieb und Erfolg. Außerdem las ich mit einer Art von Wuth alles, was mir in die Hände kam, ohne Auswahl, ohne Rückſicht auf Nützlichkeit; indeſſen erhielt ich doch, da mein Gedächtniß vortrefflich, eine Menge hiſtoriſcher Kenntniſſe, ſelbſt wußte ich nicht wie. — Man hat mir ſpäter die Ehre angethan, zu behaupten, es ſäße ein poetiſcher Geiſt in mir, den ich nur ſelbſt nicht recht anerkennen wolle; gewiß iſt es aber, daß mich die Meiſterwerke der großen Dichter jener Periode in einen Zuſtand der Begeiſterung verſetzten, von dem ich keine Ahnung gehabt; ich erſchien mir ſelbſt als ein anderes Weſen, das nur erſt ſich entwickelt zum regen Leben. — Ich will nur Werthers Leiden, vorzüglich aber Schillers Räuber nennen. Einen ganz andern Schwung aber gab meiner Fantaſie ein Buch, das gerade deshalb, weil es nicht vollendet iſt, dem Geiſte einem Stoß giebt, ſo daß er raſtlos fortarbeiten muß in ewigen Pendulſchwingungen. — Ich meine Schillers Geiſterſeher. Mag es ſeyn, daß der Hang zum Myſtiſchen, zum Wunderbaren, der überhaupt tief in der menſchlichen Natur begründet iſt, ſtärker bei mir vorwaltete; genug, als ich jenes Buch

geleſen, das die Beſchwörungsformeln der mächtigſten ſchwarzen Kunſt ſelbſt zu enthalten ſcheint, hatte ſich mir ein magiſches Reich voll überirdiſcher, oder beſſer, unterirdiſcher Wunder erſchloſſen, in dem ich wandelte und mich verirrte, wie ein Träumer. Einmal in dieſe Stimmung gerathen, verſchlang ich mit Begierde alles, was nur zu jener Stimmung ſich hinneigte, und ſelbſt Werke von weit geringerem Gehalt verfehlten keineswegs ihre Wirkung. So machte auch der Genius von Große auf mich einen tiefen Eindruck, und ich darf mich auch jetzt deſſen keineswegs ſchämen, da wenigſtens der erſte Theil, der Lebendigkeit der Darſtellung, und auch wohl der geſchickten Behandlung des Stoffs halber, die ganze literariſche Welt in Bewegung ſetzte. Manchen Arreſt mußte ich dulden, wenn ich auf der Wache, in ſolch ein Buch, oder auch nur in meine myſtiſchen Träume vertieft, das Herausrufen überhört hatte, und erſt vom Unteroffizier geholt werden mußte. Gerade in dieſer Zeit brachte mich der Zufall einem ſehr ſeltſamen Manne näher. — Es begab ſich nämlich, daß ich an einem ſchönen Sommerabend, als die Sonne ſchon geſunken, und die Dämmerung eingebrochen, in der Gegend eines Luſtorts vor Potsdam, einſam, wie es meine Gewohnheit war, luſtwandelte. Da ſchien es mir, als vernähme ich aus dem Dickicht eines kleinen Wäldchens, das ſeitwärts ab vom Wege lag, dumpfe Klagetöne, und dazwiſchen in einer mir unbekannten Sprache heftig ausgeſtoßene Reden. Ich glaubte jemanden hülfsbedürftig,

eilte hin nach der Stelle, von woher die Laute zu kommen schienen, und gewahrte bald in dem Schimmer des Abendroths eine große breitschultrige Figur, die in einen gemeinen Soldatenmantel gehüllt, auf dem Boden ausgestreckt lag. Ganz nahe hinzugetreten erkannte ich zu meinem nicht geringen Erstaunen den Major O'Malley von den Grenadieren. „Mein Gott," rief ich aus, „sind Sie es, Herr Major? — in diesem Zustande? — Sind Sie krank — kann ich helfen?" Der Major betrachtete mich mit starrem, wildem Blick, und sprach dann mit barschem Tone: „Welcher Teufel führt Euch her, Lieutenant? Was kümmert es Euch, ob ich hier liege oder nicht, scheert Euch nach der Stadt!" — Die Leichenbläße, die auf O'Malleys Gesicht lag, die ganze Art, wie ich ihn fand, ließ mich indessen Unheimliches ahnen, und ich erklärte, daß ich ihn durchaus nicht verlassen, sondern nur mit ihm zusammen nach der Stadt zurückkehren würde. „So?" sprach der Major ganz gelassen und kalt, nachdem er einige Augenblicke geschwiegen, und versuchte, sich aufzuraffen, worin ich ihm, da es ihm schwer zu werden schien, beistand. Ich bemerkte nun, daß er, wie er es oft that, wenn er noch des Abends sich hinaus ins Freie machte, blos über das Hemde, ohne weiter angekleidet zu seyn, einen gemeinen sogenannten Commißmantel geworfen, dazu aber Stiefeln angezogen, und den Offiziershut mit breiter goldner Tresse auf das kahle Haupt gedrückt hatte. Eine Pistole, die auf der Erde neben ihm gelegen, ergriff er schnell, und steckte sie, um sie meinen Blicken zu entziehen,

in die Tasche des Mantels. Auf dem ganzen Wege nach der Stadt sprach er keine Sylbe mit mir, sondern stieß nur dann und wann abgebrochene Reden aus in seiner Muttersprache (er war Irländer von Geburt), die ich nicht verstand. Vor seinem Quartier angekommen, drückte er mir die Hand, und sprach mit einem Ton, der in der That etwas unbeschreibliches, nie gehörtes hatte, so daß er noch in meiner Seele wiederklingt: „Gute Nacht, Lieutenant! — Der Himmel beschütze Euch, und gebe Euch gute Träume.“ — Dieser Major O'Malley war wohl einer der allerwunderlichsten Menschen, die es geben kann, und rechne ich vielleicht ein paar etwas excentrische Engländer ab, die mir vorgekommen, so wüßte ich keinen Offizier in der ganzen großen Armee, der in der äußern Erscheinung mit O'Malley zu vergleichen. Ist es wahr, was viele Reisende behaupten, daß die Natur sich eben nirgends solch ganz besonderer Prägstöcke bedient, als in Irland, weshalb denn jede Familie die artigsten Cabinetsstückchen aufzuweisen hat, so konnte der Major O'Malley billiger Weise für einen Prototypus seiner ganzen Nation gelten. Denke dir einen baumstarken Mann von sechs Fuß Höhe, dessen Bau man gerade nicht ungeschickt nennen kann, aber kein Glied paßt zum andern, und die ganze Figur scheint zusammengewürfelt wie in jenem Spiel, in dem Figuren aus einzelnen Theilen, deren Nummer die Würfel bestimmen, zusammengefügt werden. Die Adlernase, die fein geschlitzten Lippen würden das Antlitz zum Edlen erheben; aber

sind die hervorstehenden Glasaugen beinahe widrig, so tragen die hohen schwarzen buschigen Augenbraunen den Charakter der komischen Maske. — Sehr seltsam hatte des Majors Antlitz etwas Weinerliches, wenn er lachte, wiewohl das selten geschah; dagegen war es, als ob er lache, wenn ihn die Wuth des wildesten Zorns übermannte: aber dieses Lachen hatte so etwas Grauenhaftes, daß die ältesten im Gemüth handfestesten Bursche sich davor entsetzten. Eben so selten als O'Malley lachte, eben so selten ließ er sich aber auch hinreißen vom Zorn. Ganz unmöglich schien es, daß dem Major jemals hätte eine Uniform passen sollen. Die Kunst des geschicktesten Regimentsschneiders scheiterte an des Majors unförmlicher Gestalt; der nach dem genauesten Maß zugeschnittene Rock schlug schnöde Falten, hing ihm am Leibe, als sey er aufgehängt zum Ausbürsten, während der Degen an den Beinen schlotterte und der Hut in so seltsamer Richtung auf dem Kopfe saß, daß man schon auf hundert Schritte den militärischen Schismatiker erkannte. Was aber bei der pedantischen Formkrämerei jener Zeit ganz unerhört scheinen mußte: O'Malley trug — keinen Zopf. Freilich möchte auch dieser an den wenigen grauen Löckchen, die sich am Hinterhaupte kräuselten, schwer gehaftet haben, da sonst der Kopf völlig haarlos war. Ritt der Major, so glaubte man, er müsse jeden Augenblick vom Pferde fallen, focht er, jeden Augenblick vom Gegner getroffen zu werden; und doch war er der beste Reiter, Fechter, überhaupt der geübteste,

gewandteſte Gymnaſtiker, den es nur geben konnte. — So viel, um dir das Bild eines Mannes zu geben, deſſen ganzes Treiben geheimnißvoll zu nennen, da er bald bedeutende Summen wegwarf, bald hülfsbedürftig erſchien, und jeder Controle ſeiner Obern, jedem Dienſtzwange entzogen, durchaus that, was er wollte. Eben das, was er wollte, war aber meiſtentheils ſo excentriſch, oder vielmehr ſo ſpleeniſch toll, daß man um ſeinen Verſtand beſorgt werden konnte. — Man ſprach davon, daß der Major zu einer gewiſſen Zeit, in welcher Potsdam mit ſeinen Umgebungen der Schauplatz ſeltſamer, in die Geſchichte des Tages eingreifender Myſtificationen war, eine wichtige Rolle geſpielt habe, und noch in Verbindungen ſtehe, die das Unbegreifliche ſeiner Stellung erzeugten. — Ein ſehr verrufenes Buch, das damals (irr' ich nicht unter dem Titel: Excorporationen) erſchien, und in welchem man das Bild eines Mannes fand, das dem Major ähnlich, nährte jenen Glauben; und auch ich, von dem myſtiſchen Inhalt jenes Buchs angeregt, fühlte mich deſto mehr geneigt, O'Malley für eine Art Armenier zu halten, je länger und näher ich ſein wunderliches, wohl könnt' ich ſagen ſpukhaftes Treiben beobachtete. Dazu gab er mir nämlich ſelbſt Gelegenheit, indem er ſeit jenem Abende, als ich ihn krank, oder auf andere Weiſe erſchüttert, im Walde antraf, eine ganz beſondere Zuneigung zu mir gewonnen hatte, ſo daß es ihm Bedürfniß ſchien, mich täglich zu ſehen. — Dir die ganz abſonderliche Art dieſes

Umgangs zu beschreiben, dir manches zu erzählen, was das Urtheil der Burschen, welche keck behaupteten, der Major sey ein Doppeltgänger und stehe überhaupt mit dem Teufel im Bunde, vollkommen zu rechtfertigen schien, alles dessen bedarf es nicht, da du bald den unheimlichen Geist, der bestimmt war, auf verstörende Weise einzugreifen in mein Leben, hinlänglich kennen lernen wirst."

„Ich hatte die Schloßwache, und dort besuchte mich mein Vetter, der Hauptmann von T., der noch mit einem jungen Offizier aus Berlin nach Potsdam gekommen. Im traulichen Gespräch saßen wir beim Glase Wein, als, beinahe war es schon Mitternacht, der Major O'Malley eintrat. „Ich glaubte Euch allein, Lieutenant," sprach er, indem er meine Gäste verdrießlich anblickte, und wollte sich wieder entfernen. Der Hauptmann erinnerte ihn daran, daß sie ja alte Bekannte wären, und auf mein Bitten ließ O'Malley es sich gefallen, bei uns zu bleiben.

„Euer Wein," rief O'Malley, als er ein Glas nach seiner Weise schnell hinunter gestürzt, „Euer Wein, Lieutenant, ist der schnödeste Krätzer, der je eines ehrlichen Kerls Gedärme zerrissen; laßt sehen, ob dieser hier von einer bessern Sorte!"

Damit holte er aus der Tasche des Commißmantels, den er über das Hemde gezogen, eine Flasche und schenkte ein. Wir fanden den Wein vortrefflich, und hielten ihn für einen vorzüglich feurigen Ungar.

Selbst weiß ich nicht, wie sich das Gespräch auf magische Operationen, und zuletzt auf jenes verrufene

Buch wandte, dessen ich zuvor gedachte. Dem Hauptmann war, vorzüglich wenn er Wein getrunken, ein gewisser spöttelnder Ton eigen, den nicht jeder gut vertragen mag. In diesem Tone begann er von militärischen Geisterbannern und Hexenmeistern zu sprechen, die zu jener Zeit ganz allerliebste Dinge zu Stande gebracht, wofür man ihrer Macht noch jetzt huldigen und Opfer bringen müsse. „Wen meint," rief O'Malley mit dröhnender Stimme, „wen meint Ihr, Hauptmann? — Meint Ihr etwa mich, so wollen wir das Geisterbannen bei Seite stellen; daß ich mich aber auf das Entgeistern verstehe, könnt' ich Euch beweisen, und dazu bedarf ich statt eines sonstigen Talismans nur meines Degens, oder eines guten Pistolenlaufs."

Zu nichts weniger war der Hauptmann aufgelegt, als mit O'Malley Händel anzufangen; er versicherte daher artig einlenkend, daß er zwar allerdings den Major gemeint, indessen nur Scherz im Sinne gehabt, der vielleicht unzeitig gewesen. Im Ernst wolle er aber jetzt den Major fragen, ob er nicht gut thun würde, das alberne Gerücht, daß er wirklich über unheimliche Mächte gebiete, zu widerlegen, und so auch seinerseits dem dummen Aberglauben zu steuern, der nicht mehr in das aufgeklärte Zeitalter passe. — Der Major lehnte sich über den ganzen Tisch, stützte den Kopf auf beide Fäuste, so daß seine Nase kaum eine Spanne weit von des Hauptmanns Antlitz entfernt war, und sprach dann, ihn mit seinen hervorglotzenden Augen starr anblickend, sehr gelassen:

„Hat Euch, mein Gönner! der Herr auch nicht etwa mit einem sehr durchdringenden Geist erleuchtet, so werdet Ihr, hoff' ich, doch einzusehn vermögen, daß es die thörichtste, einbildischste, ja, ich möchte sagen, verruchteste Anmaßung wäre, wenn wir glauben wollten, mit unserm geistigen Prinzip sey alles abgeschlossen, und es gebe keine geistigen Naturen, die anders begabt, als wir, oft nur sich selbst aus jener Natur allein die momentane Form bildend, sich uns offenbaren in Raum und Zeit, ja die nach irgend einer Wechselwirkung strebend, hineinflüchten könnten in das Thongebäcke, was wir Körper nennen. Ich will es Euch nicht zum Vorwurf machen, Hauptmann, daß Ihr in allen Dingen, die man weder bei der Revue, noch auf der Parade lernt, sehr unwissend seyd, und nichts gelesen habt. Hättet Ihr aber nur etwas weniges in tüchtige Bücher geguckt, kenntet Ihr den Cardanus, den Justinus Märtyr, den Lactanz, den Cyprian, den Clemens von Alexandrien, den Macrobius, den Trigemestus, den Nollius, den Dorneus, den Theophrastus, den Fludd, den Wilhelm Postel, den Mirandola, ja nur die cabbalistischen Juden, Joseph und Philo, Euch wäre vielleicht eine Ahnung aufgegangen von Dingen, die jetzt Euren Horizont übersteigen, und von denen Ihr daher auch gar nicht reden solltet."

Damit sprang O'Malley auf, und ging mit starken gewaltigen Schritten auf und ab, so daß die Fenster und die Gläser zitterten.

Unerachtet, versicherte der Hauptmann etwas betreten, unerachtet er des Majors Gelehrsamkeit hoch in Ehren halte, unerachtet er gar nicht in Abrede stellen wolle, daß es höhere geistige Naturen gebe und geben müsse; so sey er doch fest überzeugt, daß irgend eine Verbindung mit einer unbekannten Geisterwelt durchaus gegen die Bedingung der menschlichen Natur, mithin unmöglich sey, und alles, was als Beweis des Gegentheils gelten solle, auf Selbsttäuschung oder Betrug beruhe.

O'Malley blieb, als der Hauptmann schon einige Secunden geschwiegen, plötzlich stehen, und begann: „Hauptmann, oder (sich zu mir wendend) Ihr, Lieutenant, thut mir den Gefallen, und setzt Euch hin und schreibt ein Heldengedicht, eben so herrlich, so übermenschlich groß, wie die Ilias!"

Wir erwiderten Beide, daß uns das wohl nicht gelingen werde, da Keinem der homerische Geist inwohne. „Ha, ha," rief der Major, „seht Ihr wohl, Hauptmann! Weil Euer Geist unfähig ist, göttliches zu empfangen und zu gebären, ja, weil Eure Natur nicht einmal von der Beschaffenheit seyn mag, sich auch nur zur Erkenntniß zu entzünden, deshalb müßtet Ihr eigentlich läugnen, daß aus irgend einem Menschen sich dergleichen gestalten könne. — Ich sage Euch, jener Umgang mit höheren geistigen Naturen ist bedingt durch einen besondern psychischen Organism; und wie die dichterische Schöpfungskraft, so ist auch jener Organism eine Gabe, mit der die Gunst des Weltgeistes seinen Liebling ausstattet."

Ich las in des Hauptmanns Gesicht, daß er im Begriff stand, irgend etwas spöttisches dem Major zu entgegnen. Um es nicht dazu kommen zu lassen, nahm ich das Wort, und machte dem Major bemerklich, daß, so viel ich wüßte, doch die Kabbalisten gewisse Formen und Regeln aufstellten, um zu jenem Umgange mit unbekannten geistigen Wesen zu gelangen. Noch ehe der Major aber antworten konnte, sprang der Hauptmann von Wein erhitzt auf, und sprach im bittern Ton: „Nun was hilft hier alles Schwatzen; Ihr gebt Euch für eine höhere Natur aus, Major! Ihr wollt uns glauben machen, daß, Ihr, aus besserm Stoffe geschaffen, als unser eins, den Geistern gebietet! — Erlaubt, daß ich Euch so lange für einen bethörten Schwärmer halte, bis Ihr uns Eure psychische Kraft zu Tage gelegt."

Der Major lachte wild auf, und sprach dann: „Ihr haltet mich für einen gemeinen Geisterbanner, für einen kläglichen Taschenspieler, Hauptmann? — Das steht Euerm kurzsichtigen Sinne wohl an! — Doch! — Es soll Euch vergönnt seyn, einen Blick in ein dunkles Reich zu thun, das Ihr nicht ahnet, und das Euch verderblich erfassen kann! — Ich warne Euch indessen vorher, und gebe Euch zu bedenken, daß Euer Gemüth nicht stark genug seyn könnte, Manches zu ertragen, das mir ein ergötzliches Spiel dünkt."

Der Hauptmann versicherte, daß er bereit sey, es mit allen Geistern und Teufeln aufzunehmen, die O'Malley zu beschwören im Stande wäre, und nun mußten wir dem Major auf unser Ehrenwort ver-

sprechen, uns in der Nacht des Herbstäquinoctiums, und zwar Schlag zehn Uhr, in dem dicht vor dem ***er Thore gelegenen Wirthshause einzufinden, wo wir das Weitere erfahren würden.

Es war indessen heller Tag geworden; die Sonne schien durch die Fenster. Da stellte sich der Major mitten ins Zimmer, und rief mit donnernder Stimme: „Incubus! — Incubus! Nehmahmihah Sedim!“ — warf den Mantel ab, den er bis jetzt nicht abgelegt, und stand da in voller Uniform.

In demselben Augenblick mußte ich heraus, da die Wache ins Gewehr trat. Als ich zurückkam, waren beide, der Major und der Hauptmann, verschwunden.

„Ich blieb,“ — sprach der junge Offizier, ein liebenswürdiger frommer Jüngling, den ich allein fand, — „ich blieb nur zurück, um Sie vor diesem Major, diesem entsetzlichen Menschen zu warnen! — Fern von mir sollen seine fürchterlichen Geheimnisse bleiben, und mich gereut es, daß ich mein Wort gab, bei einem Akt zu seyn, der vielleicht uns allen, gewiß aber dem Hauptmann verderblich seyn kann. Sie werden mir zutrauen, daß ich nicht geneigt bin, jetzt mehr daran zu glauben, was die alte Wärterin dem Kinde vorerzählte; aber — haben Sie wohl bemerkt, daß der Major nach und nach acht Flaschen aus der Tasche zog, die kaum groß genug schien, eine einzige zu fassen? — daß er zuletzt, unerachtet er unter dem Mantel nur das Hemde trug, plötzlich von unsichtbaren Händen angekleidet da stand?“ — Es war dem so,

wie der Lieutenant sagte, und ich muß gestehen, daß eiskalte Schauer mich durchbebten. —

An dem bestimmten Tage fand sich der Hauptmann mit meinem jungen Freunde bei mir ein, und auf den Schlag zehn Uhr Nachts waren wir, so wie wir es dem Major zugesagt, in dem Wirthshause. Der Lieutenant war still und in sich gekehrt, desto lauter und lustiger aber der Hauptmann.

„In der That," rief dieser, als es schon halb eilf Uhr worden, und O'Malley sich nicht blicken ließ, „in der That, ich glaube, der Herr Geisterbanner läßt uns im Stich mit samt seinen Geistern und Teufeln!" „Das thut er nicht" sprach es dicht hinter dem Hauptmann, und O'Malley stand unter uns, ohne daß jemand bemerkt, wie er herein gekommen. — Dem Hauptmann erstarb die Lache, die er aufschlagen wollen. —

Der Major, wie gewöhnlich in seinem Soldatenmantel gekleidet, meinte, daß es, ehe er uns an den Ort führe, wo er gedenke, sein Versprechen zu erfüllen, noch Zeit sey, ein paar Gläser Punsch zu trinken; es würde uns gut thun, da die Nacht rauh und kalt sey, und wir einen ziemlichen Weg zu machen hätten. Wir setzten uns an einen Tisch, auf den der Major einige zusammengebundene Fackeln und ein Buch legte.

„Hoho," rief der Hauptmann, „das ist wohl Euer Beschwörungsbuch, Major?" — „Allerdings," erwiderte O'Malley trocken.

Der Hauptmann ergriff das Buch, schlug es

auf, und lachte in demselben Augenblick so unmäßig, daß wir nicht wußten, was ihn denn so ganz toll lächerlich bedünken könne.

„Nein," sprach dann der Hauptmann, sich mit Mühe erholend, „nein, das ist zu arg! — Major, was zum Teufel, wollt Ihr denn Euern Scherz mit uns treiben, oder habt Ihr Euch vergriffen? — Freunde, Kameraden, schaut doch nur her!"

Du kannst dir, Freund Albert, unser tiefes Erstaunen denken, als wir gewahrten, daß das Buch, das uns der Hauptmann vor die Augen hielt, kein anderes war, als — Peplier's französische Grammaire! — O'Maley nahm dem Hauptmann das Buch aus der Hand, steckte es in die Manteltasche, und sprach dann sehr ruhig, wie er denn überhaupt in seinem ganzen Wesen ruhiger und milder erschien, als sonst jemals: „Sehr gleichgültig kann es Euch seyn, Hauptmann, welcher Mittel ich mich bedienen will, um mein Versprechen zu erfüllen, welches in nichts anderm besteht, als Euch sinnlich meine Gemeinschaft mit der Geisterwelt darzuthun, die uns umgiebt, ja in der unser höheres Seyn bedingt ist. Glaubt Ihr denn, daß meine Kraft solcher armseliger Krücken bedarf, als da sind: besondere mystische Formeln, Wahl einer besondern Zeit, eines abgelegenen schauerlichen Orts, deren sich armselige kabbalistische Schüler in nutzlosen Experimenten zu bedienen pflegen? — Auf offnem Markt, zu jeder Stunde könnt' ich Euch beweisen, was ich vermag; und daß ich damals, als Ihr mich verwegen genug in die Schranken

fordertet, eine besondere Zeit, und wie Ihr gleich sehen werdet, einen Ort wählte, der Euch vielleicht schauerlich bedünken möchte, war nur eine Artigkeit, die ich Eurethalben dem erzeigen wollte, der in gewisser Art diesmal Euer Gast seyn soll. — Gäste empfängt man gern im Putzzimmer zur gelegensten Stunde."

Es schlug eilf Uhr; der Major nahm die Fackeln, und gebot uns, zu folgen.

Er schritt so schnell, daß wir Mühe hatten, ihm nachzukommen, voran auf dem großen Wege fort, und bog, als wir das Zollhäuschen erreicht, rechts ein in den Fußsteig, der durch den dort gelegenen dichten Tannenwald führt. Nachdem wir beinahe eine Stunde gelaufen, stand der Major still, und mahnte uns, dicht hinter ihm zu bleiben, da wir uns sonst leicht im Dickicht des Waldes, in das wir nun hinein müßten, verlieren könnten. Nun ging es quer durch im dickſten Gestrippe, so daß bald dieser, bald jener mit der Uniform oder mit dem Degen hängen blieb, und sich mit Mühe losmachen mußte, bis wir endlich einen freien Platz erreichten. Mondesstrahlen brachen durch das finstere Gewölk, und ich gewahrte die Ruinen eines ansehnlichen Gebäudes, in welche der Major hineinschritt. Es wurde finstrer und finstrer; der Major rief uns zu, still zu stehen, weil er jeden einzeln hinabführen wolle. Mit dem Hauptmann machte er den Anfang; dann traf mich die Reihe. Der Major hatte mich umfaßt, und trug mich mehr, als daß ich ging, hinunter in die Tiefe. „Bleibt," flüsterte O'Malley mir zu, „bleibt hier ruhig

stehen, bis ich den Lieutenant gebracht, dann beginnt mein Werk."

Ich vernahm in der undurchdringlichen Finsterniß die Athemzüge eines dicht neben mir stehenden. Bist du es, Hauptmann? rief ich. „Allerdings," erwiderte der Hauptmann! „gieb Acht, Vetter, es läuft alles auf dumme Taschenspielerei hinaus; aber es ist ein ganz verdammter Ort, wo uns der Major hingeführt, und ich wollte, ich säße wieder beim Punschnapf; denn mir beben alle Glieder vor Frost, und wenn du willst auch vor einer gewissen kindischen Bangigkeit."

Mir ging's nicht besser, wie dem Hauptmann. Der rauhe Herbstwind pfiff und heulte durch die Mauern, und ein seltsames Flüstern und Aechzen antwortete ihm aus der Tiefe. Aufgescheuchtes Nachtgeflügel rauschte und flatterte um uns her, während ein leises Winseln dicht über den Boden weg zu schleichen schien. — Wahrlich, wir beide, der Hauptmann und ich, konnten von den Schauern unseres Aufenthalts wohl dasselbe sagen, was Cervantes vom Don Quixote sagt, als er die verhängnißvolle Nacht vor dem Abentheuer mit den Walkmühlen übersteht: „Ein minder beherzter hätte alle Fassung verloren." — An dem Wellengeplätscher eines nahen Wassers, und an dem Heulen der Hunde, gewahrten wir übrigens, daß wir uns nicht ferne von der Lederfabrik befinden mußten, die bei Potsdam dicht an dem Strom gelegen ist. Endlich vernahmen wir dumpfe Tritte, die sich immer mehr näherten, bis dicht bei uns der

Major laut rief: „Nun sind wir beisammen, und es kann vollbracht werden, was begonnen!“ — Mittelst eines chemischen Feuerzeuges zündete er die Fackeln an, die er mitgebracht und steckte sie in den Boden. Es waren sieben an der Zahl. Wir befanden uns in einem verfallenen Kellergewölbe. O'Malley stellte uns in einen Halbkreis, warf Mantel und Hemde ab, so daß er bis an den Gürtel nackt da stand, schlug das Buch auf, und begann mit einer Stimme, die mehr dem dumpfen Brüllen eines fernen Raubthiers, als dem Ton eines Menschen glich, zu lesen: Monsieur, prêtez moi un peu, s'il vous plait, votre canif. — Oui, Monsieur, d'abord — le voilà — je vous le rendrai — Nein, unterbrach Albert hier den Freund, nein, das ist zu arg! — Das Gespräch vom Schreiben, aus Pepliers Grammaire, als Beschwörungsformel! — Und ihr lachtet nicht laut auf, und das ganze Spiel hatte nicht auf einmal ein Ende? —

Ich, fuhr Viktor fort, ich komme nun zu einem Moment, von dem ich in der That nicht weiß, ob es mir gelingen wird, ihn dir darzustellen. Mag deine Phantasie meine Worte beleben! — Immer entsetzlicher wurde die Stimme des Majors, während der Sturm stärker brauste, und der flackernde Schein der Fackeln die Wände mit seltsamen, im Fluge wechselnden Gebilden belebte. — Ich fühlte, wie kalter Schweiß auf meiner Stirne tropfte; mit Gewalt errang ich Fassung — da pfiff ein schneidender Ton durch das Gewölbe, und dicht vor meinen Augen stand ein Etwas —

Wie, rief Albert, ein Etwas, was meinſt du, Viktor? — eine entſetzliche Geſtalt?

Es ſcheint, ſprach Viktor weiter, es ſcheint heilloſer Unſinn, wenn ich von einer geſtaltloſen Geſtalt ſprechen wollte, und doch kann ich kein anderes Wort finden, um das gräßliche Etwas zu bezeichnen, das ich gewahrte. — Genug, in demſelben Moment ſtieß das Grauſen der Hölle ſeine ſpitzen Eisdolche mir in die Bruſt, und ich verlor die Beſinnung. — Am hellen Mittag fand ich mich wieder entkleidet auf meinem Lager ausgeſtreckt. Alle Schauer der Nacht waren verſchwunden, ich fühlte mich völlig wohl und leicht. Mein junger Freund ſchlief in dem Lehnſtuhl. So wie ich mich nur regte, erwachte der Lieutenant, und bezeugte die lebhafteſte Freude, als er mich ganz geſund fand. Von ihm erfuhr ich, daß er, ſo wie der Major ſein düſtres Werk begonnen, die Augen zugedrückt, und ſich bemüht, dem Geſpräch aus Peppliers Grammaire feſt zu folgen, und durchaus ſich an nichts weiter zu kehren. Deſſen ungeachtet hatte ihn eine furchtbare, nie gekannte Angſt erfaßt, er indeſſen die Beſinnung nicht verloren. Dem gräßlichen Pfeifen (ſo erzählte der Lieutenant) folgte ein wildes wüſtes Gelächter. Nun ſchlug der Lieutenant unwillkürlich die Augen auf, und gewahrte den Major, der den Mantel wieder umgeworfen, und im Begriff ſtand, den Hauptmann, der entſeelt am Boden lag, auf die Schultern zu laden.

„Nehmt Euch Eures Freundes an," rief O'Malley dem Lieutenant zu, gab ihm eine Fackel, und ſtieg

mit dem Hauptmann herauf. Jetzt redete der Lieutenant mich, der ich regungslos da stand, an, indeß vergeblich. Ich schien vom Starrkrampfe ergriffen, und nur mit der äußersten Anstrengung brachte mich der Lieutenant herauf ins Freie. Plötzlich kehrte nun der Major zurück, packte mich auf die Schultern, und trug mich fort, wie erst den Hauptmann. Tiefes Entsetzen faßte aber den Lieutenant, als er, aus dem Walde herausgekommen, auf dem breiten Wege einen zweiten O'Malley gewahrte, der den Hauptmann trug. Still für sich betend, besiegte er aber jenes Entsetzen, und folgte mir, fest entschlossen, mich, möge sich begeben, was da wolle, nicht zu verlassen, bis vor mein Quartier, wo O'Malley mich absetzte, und sich davon machte, ohne ein Wort zu reden. Mit Hülfe meines Bedienten (das war damals schon mein ehrlicher Eulenspiegel, Paul Talkebarth) brachte mich nun der Lieutenant auf mein Zimmer und ins Bette. Mein junger Freund schloß seine Erzählung damit, daß er mich auf das rührendste beschwor, jede Gemeinschaft mit dem furchtbaren O'Malley zu vermeiden. Den Hauptmann hatte der herbeigerufene Arzt in jenem Wirthshause vor dem Thore, wo wir uns versammelt, sprachlos vom Schlage getroffen gefunden. Er genas zwar, blieb aber untauglich für den Dienst, und mußte seinen Abschied nehmen. Der Major war verschwunden; die Offiziere sagten, er sey auf Urlaub. Mir war es lieb, daß ich ihn nicht wiedersah, da mit dem Entsetzen, das sein finstres Treiben mir verursacht, eine tiefe Erbitterung in

meine Seele gekommen war. Meines Verwandten Unglück war O'Malley's Werk, und blutige Rache zu nehmen schien eigentlich meine Pflicht. —

Geraume Zeit war vergangen; das Bild jener verhängnißvollen Nacht verblaßt. Die Beschäftigungen, die der Dienst erfordert, unterdrückten meinen Hang zu mystischer Schwärmerei. Da fiel mir ein Buch in die Hände, dessen Wirkung auf mein ganzes Wesen mir selbst ganz unerklärlich dünkte. Ich meine jene wunderbare Erzählung Cazotte's, die in einer deutschen Uebersetzung Teufel Amor benannt ist. — Die mir natürliche Blödigkeit, ja ein gewisses kindisches, scheues Wesen in der Gesellschaft hatte mich entfernt gehalten von dem Frauenzimmer, so wie die besondere Richtung meines Geistes jedem Aufwallen roher Begierde widerstand. Ich kann mit Recht behaupten, daß ich ganz unschuldig war, da weder mein Verstand, noch meine Phantasie, sich bis jetzt mit dem Verhältniß des Mannes zum Weibe beschäftigt hatte. Jetzt erst wurde das Mysterium einer Sinnlichkeit in mir wach, die ich nicht geahnet. Meine Pulse schlugen, ein verzehrendes Feuer durchströmte Nerven und Adern bei jenen Scenen der gefährlichsten, ja grauenvollsten Liebe, die der Dichter mit glühenden Lebensfarben darstellte. Ich sah, ich hörte, ich empfand nichts als die reizende Biondetta, ich unterlag der wollüstigen Qual wie Alvarez. —

Halt, unterbrach Albert hier den Freund, halt — nicht ganz lebhaft erinnere ich mich des Diable amoureux von Cazotte; aber so viel ich weiß, dreht

sich die Geschichte darum, daß ein junger Offizier in der Garde des Königs von Neapel von einem mystischen Kameraden verführt wird, in den Ruinen von Portici den Teufel herauf zu beschwören. Als er die Bannformel gesprochen, streckt ein scheuslicher Kamelskopf mit langem Halse aus einem Fenster sich ihm entgegen, und ruft mit gräßlicher Stimme: Che vuoi! — Alvarez, so ist ja der junge Gardeoffizier geheißen, befiehlt dem Gespenst in der Gestalt eines Wachtelhündchens, und dann eines Pagen zu erscheinen. Es geschieht, bald aber wird aus diesem Pagen das reizendste, und zugleich verliebteste Mädchen, das den Beschwörer ganz und gar bestrickt. Doch wie Cazottes gar hübsches Mährlein endigt, das ist mir entfallen. —

Das, fuhr Viktor fort, das thut von der Hand gar nichts zur Sache, du wirst wohl daran erinnert werden bei dem Schlusse meiner Geschichte, — halt' es meinem Hange zum Wunderbaren, wohl aber auch dem Geheimnißvollen zu gute, das ich erfahren, wenn Cazotte's Mährchen mir bald ein Zauberspiegel dünkte, in dem ich mein eignes Schicksal erblickte. — War nicht O'Malley für mich jener mystische Niederländer, jener Soberano, der den Alvarez mit seinen Künsten verlockte? —

Die Sehnsucht, die in meiner Brust glühte, das furchtbare Abenteuer des Alvarez zu bestehen, erfüllte mich mit Grausen; aber selbst die Schauer dieses Grausens ließen mich erbeben vor unbeschreiblicher Wollust, die ich nie gekannt. Oft regte es sich

in meinem Innern wie eine Hoffnung, daß O'Malley wiederkehren, und die Geburt der Hölle, der mein ganzes Ich hingegeben, in meine Arme liefern würde, und nicht tödten konnte die sündhafte Hoffnung und den tiefen Abscheu, der dann wieder wie ein Dolch meine Brust durchfuhr. Die seltsame Stimmung, die mein aufgeregter Zustand erzeugte blieb allen ein Räthsel; man hielt mich für gemüthskrank, man wollte mich aufheitern, zerstreuen; unter dem Vorwand eines Dienstgeschäftes schickte man mich nach der Residenz, wo die glänzendsten Zirkel mir offen standen. War ich aber jemals scheu und blöde gewesen, so verursachte mir jetzt Gesellschaft, vorzüglich aber jede Annäherung von Frauenzimmern, einen entschiedenen Widerwillen; da die reizendste mir nur Biondetta's Bild, das ich im Innern trug, zu verhöhnen schien. Als ich nach Potsdam zurückgekommen, floh ich alle Gemeinschaft meiner Kameraden, und mein liebster Aufenthalt war jener Wald, der Schauplatz der grauenvollen Begebenheiten, die meinem armen Vetter beinahe das Leben gekostet. Dicht bei den Ruinen stand ich und war von einer dunkeln Begierde getrieben, im Begriff, mich durch das dicke Gestrüpp hinein zu arbeiten, als ich plötzlich O'Malley erblickte, der langsam herausschritt und mich gar nicht zu gewahren schien. Der lange verhaltene Zorn wallte auf; ich stürzte los auf den Major, und erklärte ihm mit kurzen Worten, daß er sich meines Vetters halber mit mir schlagen müsse. „Das kann sogleich geschehen," sprach der Major kalt und ernst, warf den

Mantel ab, zog den Degen, und schlug mir den meinigen beim ersten Gange mit unwiderstehlicher Gewandheit und Stärke aus der Hand. Wir schießen uns, schrie ich in wilder Wuth, und wollte meinen Degen aufraffen, da hielt mich O'Malley fest, und sprach mit mildem, ruhigen Ton, wie ich ihn beinahe noch niemals reden gehört: Sey kein Thor, mein Sohn! du siehst, daß ich dir im Kampfe überlegen bin; ehe könntest du die Luft verwunden, als mich, und niemals werd' ich es über mich gewinnen, dir feindlich gegenüber zu stehen, da ich dir mein Leben verdanke, und wohl noch etwas mehr. — Der Major faßte mich jetzt unter den Arm, und indem er mich mit sanfter Gewalt fortzog, bewies er mir, daß an des Hauptmanns Unfall niemand anders Schuld sey, als er, der Hauptmann selbst, da er sich, alles Warnens unerachtet, Dinge zugetraut, denen er nicht gewachsen, und ihn, den Major, zu dem, was er gethan, genöthigt durch unzeitigen verhöhnenden Spott. — Selbst weiß ich nicht, was für eine seltsame Zauberkraft in O'Malleys Worten, in seinem ganzen Benehmen lag; es gelang ihm nicht allein, mich zu beruhigen, sondern mich auch so anzuregen, daß ich ihm willkürlos das Geheimniß meines innern Zustandes, des zerrüttenden Kampfs meiner Seele, aufschloß. Die besondere, sprach O'Malley, als er alles erfahren, die besondere Constellation, die über dich, mein guter Sohn, waltet, hat es nun einmal gefügt, daß ein albernes Buch dich auf dein eigentliches inneres Wesen aufmerksam machen sollte. Albern nenne

ich jenes Buch, weil darin von einem Popanz die Rede iſt, der ſich widerlich zeigt und charakterlos. Das, was du der Wirkung jener lüſternen Bilder des Dichters zuſchreibſt, iſt nichts, als der Drang zur Vereinigung mit einem geiſtigen Weſen aus einer andern Region, die durch deinen glücklich gemiſchten Organismus bedingt iſt. Hätteſt du mir größeres Vertrauen bewieſen, du ſtändeſt längſt auf einer höheren Stufe; doch nehme ich dich noch jetzt zu meinem Schüler an. — O'Malley fing nun an, mich mit der Natur der Elementargeiſter bekannt zu machen. Ich verſtand wenig von dem, was er ſprach, indeſſen lief alles ſo ziemlich auf die Lehre von Sylphen, Undinen, Salamandern und Gnomen hinaus, wie du ſie in den Unterredungen des Comte de Cabalis finden kannſt. Er ſchloß damit, daß er mir eine beſondere Lebensweiſe vorſchrieb, und meinte, daß ich wohl in Jahresfriſt zu meiner Biondetta gelangen könne, die mir gewiß nicht die Schmach anthun werde, ſich in meinen Armen zum leidigen Satan umzugeſtalten. Mit derſelben Hitze, wie Alvarez, verſetzte ich, daß ich in ſo langer Zeit ſterben würde vor Sehnſucht und Ungeduld, und alles wagen wolle, früher mein Ziel zu erreichen. Der Major ſchwieg einige Augenblicke nachdenklich vor ſich hinſtarrend, dann erwiderte er: „Es iſt gewiß, daß ein Elementargeiſt um Eure Gunſt buhlt; das kann Euch fähig machen, in kurzer Zeit das zu erlangen, wonach andere Jahre lang ſtreben. Ich will Euer Horoſkop ſtellen; vielleicht giebt ſich Eure Buhle mir zu erkennen. In neun Tagen ſollt Ihr

mehr erfahren." — Ich zählte die Stunden. Bald fühlte ich mich von geheimnißvoll seliger Hoffnung durchdrungen, bald war es mir, als habe ich mich in gefährliche Dinge eingelassen. Endlich am späten Abend des neunten Tages trat der Major in mein Gemach, und forderte mich auf, ihm zu folgen. Es geht nach den Ruinen? so fragte ich. „Mit nichten," erwiderte O'Malley lächelnd; „zu dem Werk, das wir vorhaben, bedarf es weder eines abgelegenen, schauerlichen Orts, noch einer fürchterlichen Beschwörung aus Pepliers Grammaire. Ueberdem darf auch mein Incubus keinen Theil haben an dem heutigen Experiment, das Ihr eigentlich unternehmt, nicht ich." Der Major führte mich in sein Quartier, und erklärte, daß es darauf ankomme, mir das Etwas zu verschaffen, mittelst dessen mein Ich dem Elementargeist erschlossen werde, und dieser die Macht erhalte, sich mir in der sichtbaren Welt kund zu thun, und mit mir Umgang zu pflegen. Es sey das Etwas, das die jüdischen Cabbalisten Teraphim nannten. Nun schob O'Malley einen Bücherschrank zu Seite, öffnete die dahinter verborgene Thür, und wir traten in ein kleines gewölbtes Kabinet, in dem ich, außer allerlei seltsamen unbekannten Geräth, einen vollständigen Apparat zu chemischen, oder wie ich beinahe glauben möchte, zu alchymistischen, Experimenten gewahrte. Auf einem kleinen Heerde schlugen aus den glühenden Kohlen bläuliche Flämmchen. Vor diesem Heerde mußte ich mich, dem Major gegenüber, hinsetzen, und meine Brust entblößen. Kaum hatte

ich dies gethan, als der Major schnell, ehe ich's mir versah, mich mit einer Lanzette unter der linken Brust ritzte, und die wenigen Tropfen Bluts, die der leichten, kaum fühlbaren Wunde entquollen, in einer kleinen Phiole auffing. Dann nahm er eine hell spiegelartig polirte Metallplatte, goß eine andere Phiole, die eine rothähnliche Feuchtigkeit enthielt, dann aber die mit meinem Blut gefüllte Phiole darauf aus, und brachte mittelst einer Zange die Platte dicht über das Kohlenfeuer. Mich wandelte ein tiefes Grausen an, als ich zu gewahren glaubte, daß auf den Kohlen sich eine lange, spitze, glühende Zunge emporschlängelte, und begierig das Blut von dem Metallspiegel wegleckte. Der Major befahl mir nun, mit fest fixirtem Sinn in das Feuer zu schauen. Ich that es, und bald wurd' es mir zu Muthe, als säh' ich, wie im Traum, verworrene Gestalten aus dem Metall, das der Major noch immer über den Kohlen fest hielt, durcheinander blitzen. Doch plötzlich fühlte ich in der Brust, da, wo der Major meine Haut durchritzt, einen solchen stechenden, gewaltigen Schmerz, daß ich unwillkürlich laut aufschrie. Gewonnen, gewonnen," rief in demselben Augenblick O'Malley, erhob sich von seinem Sitze, und stellte ein kleines etwa zwei Zoll hohes Püppchen, zu dem sich der Metallspiegel geformt zu haben schien, vor mir hin, auf den Heerd. „Das," sprach der Major, „ist Euer Teraphim! Die Gunst des Elementargeistes gegen Euch scheint ungewöhnlich zu seyn; Ihr dürfet nun das äußerste wagen." Auf des Majors

meiner an einer Hinterpforte des Pallastes, und führte mich durch entlegene Gänge in ein Gemach, das der Gott der Liebe selbst ausgeschmückt zu haben schien. Hier sollte ich die Gräfin erwarten. Halb betäubt von dem süßen Dufte des feinen Räucherwerks, der im Zimmer wallte, bebend vor Liebe und Verlangen, stand ich in des Zimmers Mitte; da traf, durchfuhr wie ein Blitzstrahl mein innerstes Wesen ein Blick —

Wie, rief Albert ein Blick und keine Augen dazu? und du sahst nichts? — wohl wieder eine gestaltlose Gestalt!

Magst, sprach Viktor weiter, magst du das unbegreiflich finden, genug — keine Gestalt, nichts gewahrte ich, und doch fühlte ich den Blick tief in meiner Brust, und ein jäher Schmerz zuckte an der Stelle, die O'Malley verwundet. In demselben Augenblick gewahrte ich auf dem Simse des Kamins mein Bildlein, faßte es schnell, stürzte heraus, gebot mit drohender Geberde der erschrockenen Dienerin, mich herabzuführen, rannte nach Hause, weckte meinen Paul, und ließ packen. Der früheste Morgen traf mich schon auf dem Rückwege nach Potsdam. — Mehrere Monate hatte ich in der Residenz zugebracht; die Kameraden freuten sich meines unverhofften Wiedersehens, und hielten mich den ganzen Tag über fest; so daß ich erst am späten Abend heimkehrte in mein Quartier. Ich stellte mein liebes wiedergewonnenes Bildlein auf den Tisch, und warf mich, da ich der Ermüdung nicht länger zu widerstehen vermochte,

angekleidet auf mein Lager. Bald kam mir aber das träumerische Gefühl, als umflösse mich ein strahlender Glanz! — Ich erwachte, ich schlug die Augen auf: wirklich glänzte das Gemach in magischem Schimmer. — Aber — o Herr des Himmels! — An demselben Tische, auf den ich das Püppchen gestellt, gewahrte ich ein weibliches Wesen, die den Kopf in die Hand gestützt, zu schlummern schien. Ich kann dir nur sagen, daß ich nie eine zartere, anmuthigere Gestalt; nie ein lieblicheres Antlitz träumte; dich, den wunderbaren, geheimnißvollen Zauber, der dem holden Bilde entstrahlte, in Worten auch nur ahnen zu lassen, das vermag ich nicht. Sie trug ein seidnes feuerfarbenes Gewand, das knapp an Brust und Leib anschließend, nur bis an die Knöchel reichte, so daß die zierlichen Füßchen sichtbar wurden. Die schönsten, bis an die Schultern entblößten Arme, in Farbe und Form wie hingehaucht von Titian, schmückten goldene Spangen; in dem braunen, ins röthliche spielenden Haar, funkelte ein Diamant. —

Ei, sprach Albert lachend, deine Salamandrin hat keinen sonderlichen Geschmack — röthlich braunes Haar, und dazu sich in feuerfarbne Seide zu kleiden —

Spotte nicht, fuhr Viktor fort, spotte nicht, ich wiederhol' es dir, daß von geheimnißvollem Zauber befangen, mir der Athem stockte. Endlich entfloh ein tiefer Seufzer der beängsteten Brust. Da schlug sie die Augen auf, erhob sich, näherte sich mir, faßte meine Hand! — Alle Glut der Liebe, des brünstigsten

Verlangens, zuckte wie ein Blitzstrahl durch mein Inneres, als sie meine Hand leise drückte, als sie mir mit der süßesten Stimme zulispelte: Ja! — du hast gesiegt, du bist mein Herrscher, mein Gebieter, ich bin dein! „O du Götterkind — himmlisches Wesen!“ so rief ich laut, umschlang sie, und drückte sie an meine Brust. Doch in demselben Augenblicke zerschmolz das Wesen in meinen Armen. —

Wie, unterbrach Albert den Freund, wie um tausend Himmelswillen — zerschmolz? — Zerschmolz, sprach Viktor weiter, in meinen Armen; anders kann ich dir mein Gefühl des unbegreiflichen Verschwindens jener Holden nicht beschreiben. Zugleich erlosch der Schimmer, und ich fiel, selbst weiß ich nicht wie, in tiefen Schlaf. Als ich erwachte, hielt ich das Püppchen in der Hand. Es würde dich ermüden, wenn ich von dem seltsamen Verhältnisse mit dem geheimnißvollen Wesen, das nun begann und mehrere Wochen fortdauerte, mehr sagen sollte, als daß in jeder Nacht der Besuch sich auf dieselbe Weise wiederholte. So sehr ich mich dagegen sträubte, ich konnte dem träumerischen Zustande nicht widerstehen, der mich befiel, und aus dem mich das holde Wesen mit einem Kusse weckte. Doch immer länger und länger weilte sie bei mir. Sie sprach Manches von geheimnißvollen Dingen, mehr horchte ich aber auf die süße Melodie ihrer Rede, als auf die Worte selbst. Sie litt und erwiderte die süßesten Liebkosungen. Glaubte ich indessen im Wahnsinn des glühendsten Entzückens den Gipfel des Glücks zu erreichen,

so entschwand sie mir, indem ich in tiefen Schlaf versank. — Selbst bei Tage aber war es mir oft, als fühle ich den warmen Hauch eines mir nahen Wesens; ja ein Flüstern, ein Seufzen vernahm ich manchmal dicht bei mir in der Gesellschaft, vorzüglich wenn ich mit einem Frauenzimmer sprach, so daß alle meine Gedanken sich auf meine holde geheimnißvolle Liebe richteten, und ich stumm und starr blieb für das, was mich umgab. Es geschah, daß einst ein Fräulein in einer Gesellschaft sich mir verschämt nahte, um mir den im Pfänderspiel gewonnenen Kuß zu reichen. Indem ich mich aber zu ihr hinbeugte, fühlte ich, noch ehe meine Lippen die ihrigen berührten, einen heißen, schallenden Kuß auf meinem Munde glühen, und zugleich lispelte eine Stimme: nur mir gehören deine Küsse. Ich und das Fräulein, beide waren wir etwas erschrocken, die Uebrigen glaubten, wir hätten uns wirklich geküßt. Dieser Kuß galt mir indessen für ein Zeichen, daß Aurora (so nannte ich die geheimnißvolle Geliebte) sich nun bald ganz und gar in Leben gestalten, und mich nicht mehr verlassen werde. Als die Holde in der folgenden Nacht mir wieder erschien auf die gewöhnliche Weise, beschwor ich sie in den rührendsten Worten, wie die hellodernde Glut der Liebe und des Verlangens sie mir eingab, mein Glück zu vollenden, ganz mein zu seyn für immer in sichtbarer Gestalt. Sie wand sich sanft aus meinen Armen, und sprach dann mit mildem Ernst: Du weißt, auf welche Weise du mein Gebieter wurdest. Dir ganz anzugehören, war mein

seligſter Wunſch; aber nur halb ſind die Ketten geſprengt, die mich an den Thron feſſeln, dem das Volk, dem ich angehöre, unterwürfig iſt. Doch je ſtärker, je mächtiger deine Herrſchaft wird, deſto freier fühle ich mich von der qualvollen Sklaverei. Immer inniger wird unſer Verhältniß, und wir gelangen zum Ziel, ehe vielleicht ein Jahr vorüber iſt. Wollteſt du, Geliebter, voraneilen dem waltenden Schickſal, manches Opfer, mancher dir bedenklich ſcheinende Schritt wäre vielleicht noch nöthig." — Nein, rief ich, nein, kein Opfer, keinen bedenklichen Schritt giebt es für mich, um dich zu gewinnen ganz und gar! — Nicht länger leben kann ich ohne dich, ich ſterbe vor Ungeduld, vor namenloſer Pein! Da umſchlang mich Aurora, und lispelte mit kaum hörbarer Stimme: biſt du ſelig in meinen Armen? Es giebt keine andere Seligkeit, rief ich, und drückte, ganz Glut der Liebe, ganz Wahnſinn des Verlangens, das holde Weib an meine Bruſt. Brennende Küſſe fühlte ich auf meinen Lippen, und dieſe Küſſe ſelbſt waren melodiſcher Wohllaut des Himmels, in dem ich die Worte vernahm: könnteſt du wohl um den Preis meines Beſitzes der Seligkeit eines unbekannten Jenſeits entſagen? — Eiskalte Schauder durchbebten mich, aber in dieſen Schauern raſte ſtärker die Begier, und ich rief in willkürloſer Liebeswuth: außer dir keine Seligkeit — ich entſage —

Ich glaube noch jetzt, daß ich hier ſtockte. „Morgen Nachts wird unſer Bund geſchloſſen," lispelte Aurora, und ich fühlte, wie ſie verſchwinden wollte

aus meinen Armen. Ich drückte sie stärker an mich, vergebens schien sie zu ringen, und indem ich bange Todesseufzer vernahm, wähnte ich mich auf der höchsten Stufe des Liebesglücks. — Mit dem Gedanken an jenen Teufel Amor, an jene verführerische Biondetta, erwachte ich aus tiefem Schlaf. Schwer fiel es auf meine Seele, was ich gethan in der verhängnißvollen Nacht. Ich gedachte jener heillosen Beschwörung des entsetzlichen O'Malley, der Warnungen meines frommen, jungen Freundes — ich glaubte mich in den Schlingen des Teufels, ich glaubte mich verloren. — Im Innern zerrissen, sprang ich auf, und rannte ins Freie. Auf der Straße kam mir der Major entgegen, und hielt mich fest, indem er sprach: „Nun, Lieutenant, ich wünsche Euch Glück. In der That, für so keck und entschlossen hätt' ich Euch kaum gehalten; Ihr überflügelt den Meister;" — Von Wuth und Scham durchglüht, nicht fähig ein einziges Wort zu erwidern, machte ich mich los, und verfolgte meinen Weg. Der Major lachte hinter mir her. Ich vernahm das Hohnlachen des Satans. — In dem Walde, unfern von jenen verhängnißvollen Ruinen, erblickte ich eine verhüllte weibliche Gestalt, die unter einem Baume gelagert, sich einem Selbstgespräche zu überlassen schien. Ich schlich behutsam näher, und vernahm die Worte: „Er ist mein, er ist mein — o Seligkeit des Himmels! — auch die letzte Prüfung überstand er! — Sind die Menschen denn solcher Liebe fähig, was ist dann ohne sie unser armseliges Seyn!" — Du erräthst, daß es Aurora

war, die ich fand. Sie schlug den Schleier zurück; die Liebe selbst kann nicht anmuthiger seyn. Die sanfte Bläſſe der Wangen, der in süßer Schwermuth verklärte Blick ließ mich erbeben in namenloſer Luſt. Ich schämte mich meiner dunkeln Gedanken; — doch in dem Augenblicke, als ich hinſtürzen wollte zu ihren Füßen, war ſie verſchwunden, wie ein Nebelbild. Zu gleicher Zeit vernahm ich ein Räuspern im Gebüſche, aus dem denn auch bald mein ehrlicher Eulenſpiegel, Paul Talkebarth, hervortrat. Kerl, wo führt dich der Teufel her? fuhr ich ihn an. „Ei nun," verſetzte er, indem er das lächelnde Fratzengeſicht zog, das du kennſt, „ei nun, gerade hergeführt hat mich der Teufel nicht, aber begegnet mag er mir wohl seyn. Der gnädige Herr Lieutenant war ſo früh ausgegangen und hatte die Pfeife vergeſſen und den Tabak — da dacht' ich, ſo am frühen Morgen in der feuchten Luft — denn meine Muhme in Genthin pflegte zu ſagen" — Halt's Maul, Schwätzer, und gieb her! ſo rief ich, und ließ mir die angezündete Pfeife reichen. Doch kaum waren wir ein paar Schritte weiter gegangen, als Paul aufs neue ganz leiſe begann: „Denn meine Muhme in Genthin pflegte immer zu ſagen, dem Wurzelmännlein ſey gar nicht zu trauen, ſo ein Kerlchen ſey doch am Ende nichts weiter, als ein Incubus oder Chezim, und ſtieße einem zuletzt das Herz ab. — Nun, die alte Kaffeeliese hier in der Vorſtadt — ach, gnädiger Herr Lieutenant, Sie ſollten nur ſehen, was die für ſchöne Blumen und Thiere und Menſchen zu gießen

weiß. — Der Menſch helfe ſich, wie er kann, pflegte meine Muhme in Genthin zu ſagen — ich war geſtern auch bei der Lieſe und brachte ihr ein Viertelchen feinen Mocca — Unſer eins hat auch ein Herz — Becker's Dörchen iſt ein ſchmuckes Ding; aber ſie hat ſo was beſonderes in den Augen, ſo was ſalamandriſches. —

Kerl, was ſprichſt du, rief ich heftig. Paul ſchwieg, begann aber wieder nach einigen Augenblicken: „Ja — die Lieſe iſt dabei eine fromme Frau — ſie ſagte, nachdem ſie den Kaffeeſatz beſchaut: mit der Dörte habe es nichts auf ſich, denn das ſalamandriſche in den Augen komme vom Pretzelbacken oder dem Tanzboden, doch ſollte ich lieber ledig bleiben; aber ein gewiſſer junger gnädiger Herr ſey in großer Gefahr. Die Salamander ſeyen die ſchlimmſten Dinge, deren ſich der Teufel bediene, um eine arme Menſchenſeele ins Verderben zu locken, weil ſie gewiſſe Begierden — nun! man müſſe nur ſtandhaft bleiben, und Gott feſt im Herzen behalten — da erblickte ich denn auch ſelbſt in dem Kaffeeſatze ganz natürlich, ganz ähnlich, den Herrn Major O'Malley.“

Ich hieß den Kerl ſchweigen, aber du kannſt dir's denken, welche Gefühle in mir aufgingen bei dieſen ſeltſamen Reden Paul's, den ich plötzlich eingeweiht fand in mein dunkles Geheimniß, und der ebenſo unerwartet Kenntniſſe von kabbaliſtiſchen Dingen kund that, die er wahrſcheinlich der Kaffeewahrſagerin zu verdanken hatte, — ich brachte den unruhigſten Tag meines Lebens zu. Paul war Abends

nicht aus der Stube zu bringen, immer kehrte er wieder, und machte sich tewas zu schaffen. Als er endlich, da es beinahe Mitternacht geworden, weichen mußte, sprach er leise, wie für sich betend: „Trage Gott im Herzen, gedenke des Heils deiner Seele, und du wirst den Lockungen des Satans widerstehen!“ —

Nicht beschreiben kann ich, wie diese einfachen Worte meines Dieners, ich möchte sagen auf furchtbare Weise, mein Inneres erschütterten. Vergebens war mein Streben, mich wach zu erhalten; ich versank in jenen Zustand des wirren Träumens, den ich für unnatürlich, für die Wirkung irgend eines fremden Prinzips erkennen mußte. Wie gewöhnlich weckte mich der magische Schimmer. Aurora, in vollem Glanze überirdischer Schönheit, stand vor mir, und streckte sehnsuchtsvoll die Arme nach mir aus. Doch wie Flammenschrift leuchteten in meiner Seele Paul's fromme Worte. Laß ab von mir, verführerische Ausgeburt der Hölle! so rief ich; da ragte aber plötzlich riesengroß der entsetzliche O'Malley empor, und mich mit Augen, aus denen das Feuer der Hölle sprühte, durchbohrend, heulte er: „Sträube dich nicht, armes Menschlein, du bist uns verfallen!“ — Dem fürchterlichen Anblicke des scheußlichsten Gespenstes hätte mein Muth widerstanden — O'Malley brachte mich um die Sinne, ich stürzte ohnmächtig zu Boden.

Ein starker Knall weckte mich aus der Betäubung, ich fühlte mich von Mannesarmen umschlungen, und versuchte, mich, mit Gewalt der Verzweiflung,

loszuwinden. „Gnädiger Herr Lieutenant, ich bin es ja!“ so sprach es mir in die Ohren. Es war mein ehrlicher Paul, der sich bemühte, mich vom Boden aufzuheben. — Ich ließ ihn gewähren. Paul wollte erst nicht recht mit der Sprache heraus, wie sich alles begeben, endlich versicherte er geheimnißvoll lächelnd, daß er wohl besser gewußt, zu welcher gottlosen Bekanntschaft mich der Major verlockt, als ich ahnen können; die alte fromme Liese habe ihm alles entdeckt. Nicht schlafen gegangen sey er in voriger Nacht, sondern habe seine Büchse scharf geladen, und an der Thüre gelauscht. Als er nun mich laut aufschreien und zu Boden stürzen gehört, habe er, unerachtet ihm gar grausig zu Muthe gewesen, die verschlossene Thüre gesprengt, und sey eingedrungen. „Da,“ so erzählte Paul ungefähr in seiner närrischen Manier: „da standen der Herr Major O'Malley vor mir, gräßlich und scheußlich anzusehen, wie in der Kaffeetasse, und grinset mich schrecklich an, aber ich ließ mich gar nicht irre machen, und sprach: „wenn du, gnädiger Herr Major, der Teufel bist, so halte zu Gnaden, wenn ich dir keck entgegen trete als ein frommer Christ, und also spreche: hebe dich weg, du verfluchter Satan, Major, ich beschwöre dich im Namen des Herrn, hebe dich weg, sonst knalle ich los. Aber der Herr Major wollte nicht weichen, sondern grinsete mich immerfort an, und wollte sogar häßlich schimpfen. Da rief ich: soll ich losknallen? soll ich losknallen? Und als der Herr Major immer noch nicht weichen wollte, knallte ich wirklich los. Aber

da war alles verstoben — beide eilfertig abgegangen durch die Wand, der Herr Major Satan und die Mamsell Beelzebub! — "

Die Spannung der verflossenen Zeit, die letzten, entsetzlichen Augenblicke warfen mich auf ein langwieriges Krankenlager. Als ich genas, verließ ich Potsdam, ohne O'Malley weiter zu sehen, dessen weiteres Schicksal mir auch unbekannt geblieben. Das Bild jener verhängnißvollen Tage trat in den Hintergrund zurück, und verlosch endlich ganz, so daß ich die volle Freiheit meines Gemüths wieder gewann, bis hier —

Nun, fragte Albert, gespannt von Neugierde und Erstaunen, hier hast du diese Freiheit wieder verloren? Ich begreife in aller Welt nicht, wie hier —

O, unterbrach Viktor den Freund, indem sein Ton etwas feierliches annahm, o mit zwei Worten ist dir alles erklärt. — In den schlaflosen Nächten des Krankenlagers, das ich hier überstand, erwachten alle Liebesträume jener herrlichsten und schrecklichsten Zeit meines Lebens. Es war meine glühende Sehnsucht selbst, die sich gestaltete — Aurora — sie erschien mir wieder verklärt, geläutert in dem Feuer des Himmels; kein teuflischer O'Malley hat mehr Macht über sie — Aurora ist — die Baronesse! — — Wie? — was? rief Albert, indem er ganz erschrocken zurückfuhr. — Die kleine, rundliche Hausfrau, mit dem großen Schlüsselbunde, ein Elementargeist,

ein Salamander! murmelte er dann vor sich hin, und verbiß mit Mühe das Lachen. —

In der Gestalt, fuhr Viktor fort, ist keine Spur der Aehnlichkeit mehr zu finden, d. h. im gewöhnlichen Leben; aber das geheimnißvolle Feuer, das aus ihren Augen blitzt, der Druck ihrer Hand. — Du bist, sprach Albert sehr ernst, du bist recht krank gewesen, denn die Kopfwunde, die du erhieltest, war bedeutend genug, um dein Leben in Gefahr zu setzen; doch jetzt finde ich dich so weit hergestellt, daß du mit mir fort kannst. Recht aus innigem Herzen bitt' ich dich, mein theurer, innig geliebter Freund, diesen Ort zu verlassen, und mich morgen nach Aachen zu begleiten. Meines Bleibens, erwiederte Viktor, ist hier freilich länger nicht. — Es sey darum, ich gehe mit dir — doch Aufklärung — erst Aufklärung —

Am andern Morgen, so wie Albert erwachte, verkündete ihm Viktor, daß er in einem seltsamen, gespenstigen Traum jenes Beschwörungswort gefunden, das ihm O'Malley vorgesprochen, als der Teraphim bereitet worden. Er gedenke zum letztenmale davon Gebrauch zu machen. Albert schüttelte bedenklich den Kopf, und ließ alles vorbereiten zur schnellen Abreise, wobei Paul Talkebarth unter allerlei närrischen Redensarten die freudigste Thätigkeit bewies. „Zackermanthö," hörte ihn Albert für sich murmeln, „es ist gut, daß den irländischen Diafel Fuß der Diafel Bär längst geholt hat, der hätte hier noch gefehlt! —"

Viktor fand, wie er es gewünscht hatte, die Baroneſſe allein auf ihrem Zimmer mit irgend einer häuslichen Arbeit beſchäftigt. Er ſagte ihr, daß er nun endlich das Haus verlaſſen wolle, wo er ſo lange die edelſte Gaſtfreundſchaft genoſſen. Die Baroneſſe verſicherte, daß ſie nie einen Freund bewirthet, der ihr theurer geweſen. Da faßte Viktor ihre Hand, und fragte: waren Sie jemals in Potsdam? — Kannten Sie einen gewiſſen irländiſchen Major? — „Viktor," fiel ihm die Baroneſſe ſchnell und heftig ins Wort, „wir trennen uns heute, wir werden uns niemals wiederſehen, wir dürfen das nicht! — Ein dunkler Schleier liegt über meinem Leben! — Laſſen Sie es genug ſeyn, wenn ich Ihnen ſage, daß ein düſtres Schickſal mich dazu verdammt, beſtändig ein anderes Weſen zu ſcheinen, als ich wirklich bin. In dem verhaßten Verhältniſſe, worin Sie mich gefunden, und das mich geiſtige Qualen erdulden läßt, deren mein körperliches Wohlſeyn ſpottet, büße ich eine ſchwere Schuld — doch nun nichts mehr — leben Sie wohl!" — Da rief Viktor mit ſtarker Stimme: Nehelmiahmiheal! und mit einem Schrei des Entſetzens ſtürzte die Baroneſſe bewußtlos zu Boden. — Viktor von den ſeltſamſten Gefühlen beſtürmt, ganz außer ſich, gewann kaum Faſſung, die Dienerſchaft herbei zu klingeln; dann verließ er ſchnell das Zimmer. Fort, auf der Stelle fort, rief er dem Freunde Albert entgegen, und ſagte ihm mit wenigen Worten, was geſchehen. Beide ſchwangen ſich auf die vorgeführten Pferde und ritten von dannen, ohne

die Rückkunft des Barons abzuwarten, der auf die Jagd gegangen.

Alberts Betrachtungen auf dem Ritt von Lüttich nach Aachen haben gezeigt, mit welchem tiefen Ernst, mit welchem herrlichen Sinn, er die Ereigniſſe der verhängnißvollen Zeit aufgefaßt hatte. Es gelang ihm, auf der Reiſe nach der Reſidenz, wohin beide Freunde nun zurückkehrten, ſeinen Freund Viktor ganz aus dem träumeriſchen Zuſtande zu reißen, worin er verſunken, und indem Albert alles Ungeheure, welches die Tage des letzten Feldzuges geboren, nochmals vor Viktors Blicken in den lebendigſten Farben aufgehen ließ, fühlte ſich dieſer von demſelben Geiſte beſeelt, der Alberten einwohnte. Ohne daß Albert ſich jemals auf lange Widerlegungen oder Zweifel eingelaſſen, ſchien Viktor ſelbſt ſein myſtiſches Abenteuer bald für nichts höheres zu achten, als für einen langen, böſen Traum. — —

Es konnte nicht fehlen, daß in der Reſidenz die Weiber dem Obriſten, der reich, von herrlicher Geſtalt, für den hohen Rang, den er bekleidete, noch jung, und dabei die Liebenswürdigkeit ſelbſt war, gar freundlich entgegen kamen. Albert meinte, daß er ein glücklicher Menſch ſey, der ſich die Schönſte zur Gattin wählen könne; da erwiderte Viktor aber ſehr ernſt: „Mag es ſeyn, daß ich myſtificirt, auf heilloſe Weiſe unbekannten Zwecken dienen ſollte, oder daß wirklich eine unheimliche Macht mich verlocken wollte; die Seligkeit hat es mich nicht gekoſtet, wohl aber

das Paradies der Liebe. Nie kann jene Zeit wiederkehren, da ich die höchste irdische Lust empfand, da das Ideal meiner süßesten, entzückendsten Träume, die Liebe selbst, in meinen Armen lag. Dahin ist Liebe und Lust, seitdem ein entsetzliches Geheimniß mir die geraubt, die meinem innigsten Gemüthe wirklich ein höheres Wesen war, wie ich es auf Erden nicht wiederfinde! —

Der Obrist blieb unvermählt. —

Allotria.

Kaum mag Manchem die Mittheilung nachstehender zwei Späße, Schwänke, oder wie man sie sonst nennen will, gerechtfertigt erscheinen, ja mir selbst schienen sie, bei der bisher von mir beobachteten Pietät gegen den Verewigten, nicht wohl öffentlicher Ausstellung werth, weßhalb sie auch bisher in meinem Pulte ruheten. Nur jenen mich besuchenden enthusiastischen Verehrern Hoffmann's, die sich für das kleinste von ihm hinterlassene Blatt interessirten, und mich darum bestürmten, wurden sie vorgewiesen. Unter diesen aber waren achtbare Stimmen, die da meinten, alles von Hoffmann Vorhandene sey Reliquie und öffentlicher Bekanntmachung werth, gerade in diesen tollen Späßen liege etwas Charakteristisches, sein Thun und Treiben in geschäftsfreien Stunden käme dadurch recht zur Anschauung, und die persönlich mit ihm Befreundeten würden auf's Neue an den zwar ungezügelten, aber immer liebenswürdigen Humor erinnert, mit dem er so manchen Abend in Berlin sich und andere ergötzt. Hinzugefügt ward noch, daß, wenn kein Anstand genommen werde, die tollsten Hirngespinste seiner Phantasie, die er in gesellschaftlichen Kreisen zeichnend zu Papier gebracht, durch den Griffel zu vervielfältigen und zu veröffentlichen, kein Grund vorhanden sey, das Geschriebene — wäre es auch noch so exotisch — zu unterdrücken. — Dieser Grund vorzüglich, im Verein mit dem Wunsche der Verlagshandlung dieser neuen Ausgabe Hoffmann'scher Schriften, bestimmte mich, nur als eine Probe der noch vorhandenen Kleinigkeiten dieser Art, nachstehende zwei mitzutheilen.

Ueber die Entstehung derselben, und ähnlicher, sind jedoch noch einige Worte zu sagen.

Nro. 1. wurde zu Bug, dem Lieblingsorte Hoffmann's, bei einem Glase Punsch niedergeschrieben, nachdem jeder der anwesenden Freunde und sonstigen Gäste, ihm ein paar Worte gesagt, die der Reihenfolge nach, zu einem Ganzen sich verbindend, wiederkehren mußten.

Nro. 2. ist Bruchstück eines Scherzes, wie Hoffmann und ich ihn öfters an langen Winterabenden trieben, wenn Wein oder Punsch die Köpfe bereits so eingenommen hatte, daß nur das Groteske, Tolle, noch goutirt ward. Ein Bogen Papier wurde geholt, und wer es von uns zuerst zur Hand bekam, schrieb Expositionsscenen zu einem Roman oder Drama nieder. Nachdem eine oder ein paar Seiten flüchtig heruntergeschrieben, ward es dem Andern zugeschoben, der nach ganz flüchtigem Ueberblick dann fortfuhr, es dem Ersten zur Fortsetzung wieder hinschob u. s. f. — Die Frauen saßen strickend oder nähend dabei, und ihnen ward, wenn wir den Scherz satt hatten, das Niedergeschriebene vorgelesen. Das hier mitgetheilte Bruchstück ist aus Hoffmann's Feder. Honni soit qui mal y pense!

Bamberg, 1. September 1838.

D. Funck.

I.

Die Folgen eines Sauschwanzes.

An einem schönen Abende gingen wir, uns zu zerstreuen, nach Bug. Kaum hatten wir uns hingesetzt, als ein Mädchen in die Stube trat und nach einem leichten Gruß sich ebenfalls zu uns hinsetzte. Die Züge tiefer Schwermuth lagen auf ihrem Gesichte, — sie weinte, und zog ein Papier hervor, in welchem etwas eingewickelt war, und welches sie inbrünstig an die Brust drückte. Es gelang uns, ihr Vertrauen zu gewinnen, — sie entfaltete das Papier, und siehe da, es war ein kleiner niedlicher Sauschwanz darin enthalten, den ein scheidender Liebhaber, — der rüstigste Fleischerknecht des Städtchens, ihr zum ewigen Andenken gegeben hatte. „O Pankraz! Pankraz!“ rief sie voll wehmüthiger Begeisterung, ergriff eine Flasche Branntwein, lüftete den Pfropf und that einen tüchtigen Schluck. Rasch sprang sie dann auf den Tisch, drehte sich in den Touren der Anglaise zwischen Krügen und Gläsern, die alle zersprangen, bis auf das theuer erkaufte Wetterglas, das Striegel, der Wirth,

durch eine geschickte Wendung, die Mütze vorhaltend, vor den Sprüngen der Bacchantin rettete. Die Gäste brummten und summten wie tausend Maikäfer,— unmuthig schob der Kanonikus Seubert* seine in Hühnersauce gefallene Bratwurst fort, und besprützte sehr den Doktor Speier, der über den Tisch gelehnt mit der Brille gewisse Aussichten suchte, die des Mädchens schneller Tanz darbot. Sie versucht sich durch einen schnellen Sprung über ihn weg zu retten, — sie springt zu Kunz, — trifft ihn, — wirft ihn, — Er — Mädchen, Speier, Bratwurst liegen am Boden.

„Halt! Halt! wollt Ihr denn in die Ewigkeit hineinplumpen mit gebrochenem Genick und Bein, und höchst einfältig beschmiert mit Hühnersauce und Branntwein!" erschallt eine Stimme vom Ofen herab, und siehe da, es ist Hoffmann, der sich im Tumult in ein Hutfütteral retirirt hat und nun daraus lustig die Tumultuanten haranguirt. Mit Hülfe des Doktor Durow kommt alles wieder auf die Beine: „Hätten wir den unseligen Sauschwanz, so wär allen geholfen," spricht der Süße, „doch verordne ich dem Mädchen ein aromatisches Klystier, welches mir jedesmal dienlich, so oft ich vom Schiller'schen Trauerspiel zu sehr in Extase gerathen." „Ei da habe ich Herrn Scheurings Klystierspritze noch in der Schublade," spricht Striegel, macht sie auf, und

* S. dessen Abbildung bei den Kupferstichen.

bringt ein Futteral hervor, das er vergebens zu öffnen ſtrebt. Seubert — Sutow — Kunz — drei Canonici — verſchiedene Adminiſtratoren ſpringen herbei, — man zieht, — immer länger und länger wird das Futteral, — es iſt kein Futteral, — es iſt ein Tubus aus Rüdinger's Apparat mit endloſen Zügen, — ſie ziehen und ziehen — bis zur Kirchthurmhöhe dehnt ſich immer wachſend und wachſend das tolle Inſtrument; — plötzlich wird der Amtmann Vill durch einen Perpendikelſchlag an Striegel's hölzerner Uhr getroffen, — er ſtürzt — die Reihe wankt — fällt, — der Tubus fährt in ſeine alte Form zurück, und wie mit Blumen beſtreut Hoffmann vom Ofen herab die wie todt daliegende Geſellſchaft mit Papierſchnitzeln, welche er in ſeinem Hutfutterale fand. Der Profeſſor Klein hatte Schelling's Weltſeele, in der er nach Bug promenirend geleſen, aus der Taſche verloren, das Mädchen den Sauſchwanz, — beide griffen darnach, als Epaminondas hereintrat, die Weltſeele beſchnüffelte, den Sauſchwanz aber zwiſchen die Zähne nahm und davon lief.

Sie kennen doch, meine Herren, den guten deutſchen Pudel mit dem griechiſchen Namen? — Wie aus einem Traume erwachte das Mädchen, — die Somnambule, nicht mehr affizirt von dem magnetiſchen Sauſchwanz, ſetzte ſich um in eine gewöhnliche Köchin, und indem ſie an Seuberts Bratwurſt roch, meinte ſie, das ſey ein ekles Freſſen, worauf ſie Striegel zur Thür hinauswarf. Der

Administrator Beck ergriff die Lichtscheere, sagte gedankenvoll und ernst: „Was sind wir Menschen!“ putzte das Licht aus, — und gab so dieser höchst tragischen als wahren Erzählung einen angenehmen Schluß. —

II.

Bruchstück aus:

Moderne Welt, — moderne Leute.

Fastnachtstragödie in verschiedenen Aufzügen und Verwandlungen.

Actus I.

Vierte Scene.

(Wüste Sara.)

Rochus Pumpernickel von Hamlet verfolgt.

Hamlet. Rochus! Rochus! Du siehst aus, als hätte irgend einer von den Taglöhnern der Natur einen Menschen gemacht, und er wäre ihm nicht gerathen. Dein Rockaufschlag geht über die Grenze des Natürlichen, und dein Blumenstrauß kann nur den Unverständigen zum Lachen reizen; aber dem Vernünftigen muß er um so anstößiger seyn, da er weiß, daß es gar keine Blumen mehr gibt, seitdem Ophelia mir im Erebus den Hintern gewiesen!

Rochus. He! He! gestrenger Herr! Mit Verlaub, wer seyn Sie?

Hamlet. Hamlet, der Däne bin ich. Meinen Untergang hat Shakspeare der Welt verkündigt, und darum leb' ich ewig! Es war eine Zeit, wo Schröder mich zwang, eine gestickte Weste, Chapeaubas-Hut und Degen zu tragen, doch Schlegel gab mir das Schwert und die Halskrause wieder, und so schreite ich stolz einher, wie Du mich hier siehst, o schlechter Rochus!

Rochus. Ihnen da mag aber eben deßwegen kein Mensch mehr sehen! Sie seynd aus dem Alterthum und gefallen längst den Leuten nicht mehr!

Hamlet. (Entrüstet.) Vermaledeites Fastnachtsgesicht!

Rochus. Was stichelt der schwarze Herr? Sieht er die Faust hier, die wird ihm gleich eine Papa Stegmaier'sche Melodie um die Ohren spielen, daß ihm Hören und Sehen vergehen soll!

Hamlet. Ha! Junge du! Komm zeig mir was du thun willst! Willst du fechten, willst du fasten, willst du dich selbst zerreißen, willst du Essig trinken, ein Krokodill verschlingen? Ich thue es auch! Laertes! Laertes! Kampf! Tod! Pumpernickel! — — Du schweigst? — ich bitte dich, geh' in ein Nonnenkloster, und das bald!

Fünfte Scene.

(Verwandlung in ein Nonnenkloster.)

Choral der Nonnen.

Dies irae Dies illa
Solvet Saeclum in favilla!

(Rochus unter den Nonnen intonirt den Baßton.)

Iudex ille cum sedebit
Nil inultum remanebit.

Hamlet (in der Kirche) zieht eine Dose aus der Westentasche, nimmt eine Prieſe Schneeberger, niest, — eine Säule platzt — Pulverdampf — Gestank.

Magiſter Dyk (aus der Säule). Nun bitt' ich aber eine vernünftige Christenseele, — mögte man hier wirklich nicht an Spuckereien glauben! Komm' ich ganz friedlich daher, um des jungen Hamlets Hitze mit des guten Kammacher's Pumpernickel friedlichem Sinn auszugleichen, — muß der böse Geiſt mir auf einmal eine Säule über das Haupt bereiten. Was bin ich? Magiſter! Keine Säule! Nun, wir wollen's für dies Mal gut seyn laſſen!

(Er holt ein Tabakspaket aus der Tasche, ſtopft aus: „Blühe Sachſen" eine Pfeife, die er an der ewigen Lampe anzündet und ſpricht:)

Ecce quam bonum — oder was ich eigentlich ſagen wollte — Herr Pumpernickel hatte ſo Unrecht nicht — denn eigentlich habe ich einen ſolchen Prinzen noch gar nicht geſehen, dagegen erinnere ich mich, daß es Pumpernickel wirklich gibt, indem ich etwelchen in Weſtphalen genoſſen. Da nun das Theater das Natürliche repräſentiren ſoll, gleichſam die Natur ſelbſt oder eigentlich die Moral — —

(Zacharias Werner vom Chor herab, ſchleudert einen Schwärmer in Dyk's bocksledерne Hoſen. Es knallt, — Dyk fliegt auf.)

Sechste Scene.

Verwandlung des Klosters in ein Schreibpult.

(Die drei Genien aus der Zauberflöte — Kotzebue und die Gefahren der Jugend kommen aus dem Schreibpult hervor.)

Drei Genien (singen:) **Bald prangt die Morgenröthe u. s. w.**

(Der Zauber verschwindet, die Flöte verwandelt sich in eine Knute, womit Kotzebue in die)

Siebente Scene,

Siberien,

gepeitscht wird. — Vieles Eis. — Die Gefahren der Jugend gleiten aus. Die Tugend erhascht sie beim Zopfbande, und alles verwandelt sich in ein Osterey.

Achte Scene.

Operntheater in München. — Garderobe. — Osterey, obligat auf dem Tische. — Signor Brizzi, als Achilles, im Streit mit dem Theaterdiener.

Brizzi. Briccone maledetto — datemi un ove — ove — Ein Ey — schaffen ein Ey — ick heiser sey — a che vedo was ick, was ick sieh' — ein Ey — Kom ßu mir du Ey — (Ergreift das Ey, will es ausschlürfen — Ey verwandelt sich in Amerika, und wird von Kolumbus entdeckt.)

Neunte Scene.

Amerika. Kartoffelfeld u. s. w.

Sammlung

grotesker Gestalten

nach

Darstellungen auf dem K. National-Theater

in Berlin.

Gezeichnet und in Farben ausgeführt

von

E. T. W. Hoffmann.

Erstes Heft.*

---

* Diese Zeichnungen, nebst Text, waren früher mein Eigenthum, sind aber gegenwärtig im Besitze des Kunstschriftstellers Joseph Heller in Bamberg. Sie sind höchst sauber und fleißig ausgeführt, und mögen wohl vor allen derartigen Arbeiten Hoffmann's den größten Kunstwerth haben. Dennoch gelang es dem Künstler nicht für sie einen Verleger zu gewinnen, was er mir mehrmals schmerzlich klagte. Aus diesem Grunde blieb es bei diesem ersten Hefte. J. F.

Das, was herzliches Lachen erregt, ist immer willkommen, zumal in einer Zeit, in der man gern hinaustritt aus der trüben Umgebung, und einzugehen in das fantastische Reich, wo der Scherz regiert, und wo der Ernst selbst zur komischen Maske wird. Der Zeichner und Herausgeber dieser Blätter glaubt daher gerade jetzt mit einem Werke, das nur in jenem fantastischen Kreise lebt, und es nur mit seinen Bewohnern zu thun hat, hervortreten zu dürfen.

Wie nun das Publikum dieses Werk aufnimmt, davon wird es abhängen, ob diesem ersten Hefte der Sammlung grotesker Gestalten noch mehrere folgen sollen, die dann nur immer fantastisch komische Darstellungen liefern und sich auf groteske Gestalten der hiesigen Bühne keineswegs einschränken würden.

Nro. 1. Pasquin aus dem Singspiel Michel Angelo, nach Herrn Anzelmann's Darstellung.

Pasquin, ein furchtsamer Hase und dabei höchst abergläubisch, ist durch die Statue eines Dämons, die der Meister in der Werkstatt aufstellte, genirt; wenigstens geht er nicht gern so vorbei, daß die Krallenpfote über seinem Kopfe schwebt, und verdeckt den Teufelskopf mit einem Tuche, um die

über den Rücken zuwirft. — Der Herr Doktor spreizen sich wie ein stattlicher Haushahn auf dem Miste und bedenken nicht, daß ihr Gegner ein schlauer Fuchs ist. Dies Verhältniß der streitenden Theile drückt die Randzeichnung aus.
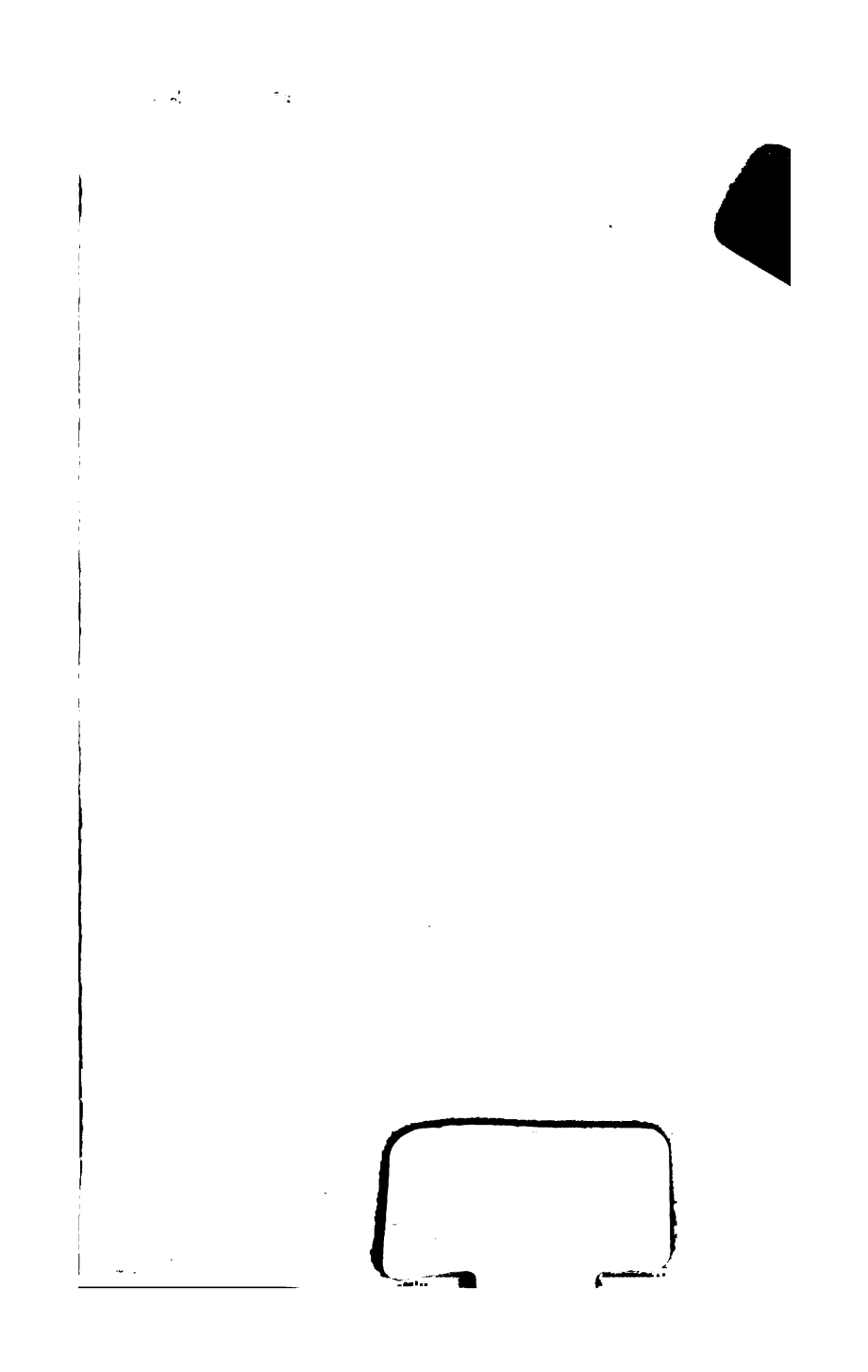
Hoffmann.